



Documenti di Programmazione 2026-2028

Allegati alla Deliberazione dell'Assemblea dei Soci n. 5 del 17/12/2025

Indice dei Documenti:

- SEZIONE 1- PIANO PROGRAMMATICO 2026-2028, BILANCIO PLURIENNALE DI PREVISIONE 2026-2028, BILANCIO ANNUALE ECONOMICO PREVENTIVO E DOCUMENTO DI BUDGET 2026
- SEZIONE 2- PIANO DI GESTIONE, CONSERVAZIONE, VALORIZZAZIONE E UTILIZZO DEL PATRIMONIO
- SEZIONE 3- PIANO DELLE ALIENAZIONI 2026-2028
- SEZIONE 4- PROGRAMMAZIONE TRIENNALE BENI E SERVIZI 2026-2028
- SEZIONE 5- PROGRAMMAZIONE TRIENNALE OPERE PUBBLICHE 2026-2028

A premessa dei documenti di programmazione di ASP Città di Bologna e al fine di facilitarne la lettura, si rappresenta di seguito la corrispondenza dei contenuti con quanto previsto in materia di programmazione dalla Delibera della Giunta Regionale 279/2007 - "Approvazione di uno schema tipo di regolamento di contabilità per le Aziende pubbliche di servizi alla persona di cui all'art. 25 della L.R. n. 2 del 12 marzo 2003" - della Legge 133/2008 e dal Dlgs 50/2016 - Codice dei contratti pubblici.

Requisiti previsti dalla Legge Regionale 2/2003, DGR 279/2007 e rif. LR 12/2013	Sezione 1) Piano Programmatico, Bilancio Pluriennale Di Previsione, Bilancio Annuale Economico Preventivo, Documento Di Budget
(regolamento di contabilità di ASP- Capo II - Bilancio e programmazione)	
Piano programmatico (art. 3 regolamento di contabilità di ASP)	
con riferimento ai tre esercizi successivi deve fissare in termini quali-quantitativi, le strategie e gli obiettivi aziendali. Al suo interno dovrà risultare quanto previsto dallo Statuto e comunque, essere evidenziato quanto di seguito indicato:	
a) caratteristiche e requisiti delle prestazioni da erogare;	Capitolo 2 – I Servizi di ASP e Priorità di intervento (paragrafo 2.1 I Servizi di ASP)
b) risorse finanziarie ed economiche necessarie alla realizzazione degli obiettivi del Piano;	Capitolo 3 - Risorse finanziarie ed economiche necessarie alla realizzazione degli obiettivi (paragrafi 3.1 e 3.3 riferiti al triennio 2026-2028)
c) priorità di intervento, anche attraverso l'individuazione di appositi progetti;	capitolo 2 – I Servizi di ASP e priorità di intervento (paragrafo 2.2 Priorità di intervento)
d) modalità di attuazione dei servizi erogati e modalità di coordinamento con gli altri Enti del territorio;	Capitolo 2 – I Servizi di ASP e Priorità di intervento (paragrafo 2.1 I Servizi di ASP)
	Capitolo 1 – Il Contesto di riferimento – Paragrafo 1.4 Il coordinamento con gli enti del territorio e con i soggetti che compongono la comunità.
e) programmazione dei fabbisogni delle risorse umane e le modalità di reperimento delle stesse;	Capitolo 4 - Programmazione dei fabbisogni delle risorse umane e le modalità di reperimento delle stesse

f) indicatori e parametri per la verifica;	Capitolo 6 - Indicatori e parametri per la verifica
g) programma degli investimenti da realizzarsi;	Capitolo 7 – Piano pluriennale degli investimenti
h) piano di valorizzazione e gestione del patrimonio	Sezione 2) Piano di gestione, conservazione, valorizzazione e utilizzo del patrimonio
Bilancio pluriennale di previsione (Regolamento di contabilità, art. 4)	
2. Il bilancio pluriennale di previsione è composto dai seguenti documenti:	
a) Conto economico preventivo, che individua il risultato della gestione previsto per ciascuno dei tre anni di riferimento, redatto secondo lo schema di cui all'allegato n. 1 al presente Regolamento;	Capitolo 3 - Risorse finanziarie ed economiche necessarie alla realizzazione degli obiettivi (paragrafi 3.3 e 3.4 riferiti al triennio 2026-2028)
b) Piano pluriennale (triennale) degli investimenti (Budget degli investimenti), comprensivo del piano finanziario di copertura dei medesimi.	Capitolo 7 – Piano pluriennale degli investimenti
Bilancio annuale economico preventivo, documento di Budget e sistema di controllo di gestione (art. 5 regolamento di contabilità di ASP)	
1. Il Bilancio annuale economico preventivo evidenzia analiticamente il risultato della gestione ed esprime in termini economici le scelte del piano programmatico dell'A.S.P. a valere per l'anno di riferimento successivo. E' redatto conformemente al bilancio pluriennale di previsione di cui è parte.	
2. Il bilancio annuale economico preventivo è composto dai seguenti documenti:	
a) Conto economico preventivo, che individua il risultato della gestione previsto per l'anno di riferimento, redatto secondo lo schema di cui all'allegato n. 1 al presente Regolamento;	Capitolo 3 – Risorse finanziarie ed economiche necessarie alla realizzazione degli obiettivi (paragrafi 3.1 e 3.2 riferiti al 2026)
b) Documento di Budget. Rappresenta in termini analitici i risultati attesi per l'esercizio successivo, connessi alla gestione dell'A.S.P.; individua la previsione delle risorse necessarie allo svolgimento dell'attività, in funzione degli obiettivi assegnati dal Piano Programmatico;	Capitolo 5 –Documento di budget 2026
3. Il Documento di Budget di cui al precedente comma, dovrà esplicitare quanto di seguito indicato:	
a) metodi di rilevazione adottati per le previsioni e per il controllo;	Capitolo 5 –Documento di budget 2026

b) obiettivi e risorse assegnate;	Capitolo 5 –Documento di budget 2026
c) conseguente individuazione dei responsabili delle risorse assegnate.	Capitolo 5 –Documento di budget 2026
ed è corredato da:	
c) Relazione illustrativa. Detta relazione dovrà in particolare prevedere quanto disposto al precedente art. 3 comma 1, a valere per l'anno di riferimento.	Capitolo 3 – Risorse finanziarie ed economiche necessarie alla realizzazione degli obiettivi (paragrafi 3.1 e 3.2 riferiti al 2026)
a) caratteristiche e requisiti delle prestazioni da erogare;	Capitolo 2 – I Servizi di ASP e Priorità di intervento (paragrafo 2.1 I Servizi di ASP)
b) risorse finanziarie ed economiche necessarie alla realizzazione degli obiettivi del Piano;	Capitolo 3 - Risorse finanziarie ed economiche necessarie alla realizzazione degli obiettivi (paragrafi 3.1 e 3.3 riferiti al triennio 2026-2028)
c) priorità di intervento, anche attraverso l'individuazione di appositi progetti;	capitolo 2 – I Servizi di ASP e priorità di intervento (paragrafo 2.2 Priorità di intervento)
d) modalità di attuazione dei servizi erogati e modalità di coordinamento con gli altri Enti del territorio;	Capitolo 2 – I Servizi di ASP e Priorità di intervento (paragrafo 2.1 I Servizi di ASP) Capitolo 1 – Il Contesto di riferimento – Paragrafo 1.4 Il coordinamento con gli enti del territorio e con i soggetti che compongono la comunità.
e) programmazione dei fabbisogni delle risorse umane e le modalità di reperimento delle stesse;	Capitolo 4 - Programmazione dei fabbisogni delle risorse umane e le modalità di reperimento delle stesse
f) indicatori e parametri per la verifica;	Capitolo 6 - Indicatori e parametri per la verifica
g) programma degli investimenti da realizzarsi;	Capitolo 7 – Piano degli investimenti
h) piano di valorizzazione e gestione del patrimonio	Sezione 2) Piano di gestione, conservazione, valorizzazione e utilizzo del patrimonio

Legge 133/2008 art. 58; Regolamento ASP per l'alienazione e per la definizione di altre modalità di utilizzo da parte di soggetti privati e pubblici dei beni immobili dell'ASP di Città di Bologna - art 12	Sezione 3) Piano delle alienazioni
---	---

Dlgs 50/2016 - Codice dei contratti pubblici - art. 21 comma 1	Sezione 4) Programmazione triennale beni e servizi
Dlgs 50/2016 - Codice dei contratti pubblici - art. 21 comma 1	Sezione 5) Programmazione triennale opere pubbliche



SEZIONE 1 Allegata alla Deliberazione
dell'Assemblea dei Soci n. 5 del 17/12/2025

Piano Programmatico 2026-2028
Bilancio pluriennale di previsione 2026-2028
Bilancio annuale economico preventivo e
Documento di Budget 2026

SOMMARIO

Capitolo 1. Il contesto di riferimento	5
1.1 Il contesto socio-demografico e socio-economico del Comune di Bologna	5
1.2 Le scelte strategiche del Comune di Bologna per la programmazione sociale e sanitaria	6
1.3 Gli indirizzi del Comune di Bologna per ASP Città di Bologna	6
1.4 Il coordinamento con gli enti del territorio e con i soggetti che compongono la comunità	9
2.1 I servizi di ASP	11
2.1.1 Area Anziani	11
2.1.2 Area Coesione Sociale	13
2.1.3 Area Gestione Amministrativa e Contabile dei Servizi	15
2.1.4 Area Bilancio	16
2.1.5 Area Amministrativa	16
2.1.6 Area Patrimonio	18
2.1.7 Direzione Generale	19
2.2 Priorità di intervento triennio 2026-2028	21
2.2.1 Linee strategiche	21
2.2.2 Linee di sviluppo e macro-obiettivi gestionali	31
Capitolo 3. Risorse finanziarie ed economiche necessarie alla realizzazione degli obiettivi	32
3.1 Conto Economico Annuale Preventivo 2026	33
3.2 Criteri per la formulazione del Conto economico annuale preventivo 2026	42
3.3 Bilancio Pluriennale di Previsione 2026-2028	69
3.4 Criteri per la formulazione del bilancio pluriennale di previsione 2026-2028	73
Capitolo 4. Programmazione dei fabbisogni delle risorse umane e modalità di reperimento delle stesse	75
4.1. Il contesto di riferimento	75
4.2. Politiche di sviluppo delle risorse umane	83
4.3. Politiche di reclutamento e di gestione delle risorse umane nel triennio 2026-2028	84
Capitolo 5. Documento di Budget 2026	86
5.1 Il processo di pianificazione, programmazione e controllo e i metodi di rilevazione adottati	87
Monitoraggio, controllo e verifica dei risultati	90
5.2 Il budget economico per Aree gestionali di ASP	91
5.3 Obiettivi di gestione 2026	111
5.4 Gli assegnatari delle risorse economiche: i centri di responsabilità economica (CRE)	127

Capitolo 6. Indicatori e parametri per la verifica	140
6.1 Indicatori della gestione e indicatori degli obiettivi	140
6.2. Gli indicatori come strumento gestionale	140
6.3 Indicatori e macro obiettivi strategici - Sistema di reporting interno	140
Capitolo 7 Piano degli investimenti	149

CAPITOLO 1. IL CONTESTO DI RIFERIMENTO

ASP Città di Bologna è l'azienda pubblica di servizi alla persona, che opera in stretta sinergia con il Comune di Bologna per il perseguimento di obiettivi di welfare per la città, garantendo servizi e gestendo un importante patrimonio immobiliare e artistico, frutto di importanti donazioni finalizzate alla qualificazione della vita delle persone, a partire da quelle più in difficoltà.

Per quanto attiene ai servizi l'azienda opera nell'ambito della programmazione sociale e sanitaria nazionale, regionale e locale:

il Piano nazionale degli interventi e dei servizi sociali 2024-2026 che contiene all'interno di una cornice unitaria:

- il Piano sociale nazionale relativo alle priorità collegate al Fondo nazionale politiche sociali (Fnps) e alla sua programmazione;
- il Piano per gli interventi e i servizi sociali di contrasto alla povertà, inerente gli obiettivi e le caratteristiche dei principali interventi finanziati dal Fondo povertà.

L'ultimo Piano adottato per la non autosufficienza riguarda il triennio 2022-2024, ed è lo strumento programmatico delle risorse afferenti al Fondo per le non autosufficienze.

Il Piano nazionale 2024-2026 segna un importante passaggio per la definizione dei livelli essenziali delle prestazioni in ambito sociale (Leps).

È in corso di definizione il prossimo Piano sociale e sanitario regionale triennale e, come previsto dall'articolo 27 della Legge regionale n. 2 del 2003, fino alla sua approvazione resta in vigore e conserva efficacia il Piano sociale e sanitario regionale 2017-2019, con cui la Regione Emilia-Romagna persegue tre principali obiettivi strategici:

- lotta all'esclusione, alla fragilità e alla povertà;
- rafforzamento dell'ambito distrettuale quale nodo strategico dell'integrazione socio-sanitaria;
- sviluppo e promozione di nuovi strumenti e servizi di prossimità e di integrazione sociosanitaria.

La programmazione del Distretto è definita dal Piano di zona. Il Piano di zona 2018-2020, attualmente in vigore è l'esito di un articolato processo di confronto e partecipazione che vede al centro tutti e tre gli obiettivi strategici individuati dal Piano sociale e sanitario regionale. Ogni anno il distretto emana poi il Programma attuativo annuale che costituisce la declinazione annuale del Piano di zona definendo gli interventi e individuando le specifiche risorse in coerenza con gli indirizzi e le schede attuative di intervento regionali. Negli anni successivi sono stati approvati e pubblicati i Programmi attuativi annuali fino all'ultimo, dell'anno 2025.

1.1 Il contesto socio-demografico e socio-economico del Comune di Bologna

ASP Città di Bologna rivolge la propria attività all'ambito territoriale del Comune di Bologna¹ attraverso il conferimento di servizi da parte del Comune di Bologna e dell'Azienda USL per i servizi di competenza. I servizi sociali sono pertanto definiti con riferimento al contesto socio-demografico e socio-economico del Comune di Bologna e nel quadro del Piano di zona per la salute ed il benessere sociale, a cui si rimanda per l'analisi dei dati descrittivi del contesto.

ASP svolge servizi sociali anche per l'intera area metropolitana. Tra gli interventi di rilievo metropolitano rientrano il Sistema di Accoglienza e Integrazione (SAI), che coinvolge 41 Comuni della Città metropolitana e garantisce accoglienza integrata, mediazione linguistico-culturale, orientamento legale e percorsi di autonomia; il Pronto Intervento Sociale metropolitano, attivo H24 per la gestione dei bisogni sociali urgenti; e i servizi di protezione internazionale, che assicurano presa in carico sociale e supporto all'integrazione. A livello metropolitano l'Azienda contribuisce inoltre ai servizi socio-sanitari per anziani, persone non autosufficienti e disabili, nonché a interventi di inclusione e transizione abitativa rivolti a persone e nuclei in condizione di fragilità.

¹ Si veda Statuto ASP Città di Bologna, art. 5 "Ambito territoriale di intervento"

1.2 Le scelte strategiche del Comune di Bologna per la programmazione sociale e sanitaria

L'azione di ASP Città di Bologna si svolge nell'ambito delle scelte strategiche operate dal Comune di Bologna in materia sociale e sanitaria. Le scelte strategiche sono formalizzate nel Piano di zona per la salute e il benessere sociale del distretto Città di Bologna. Il Piano di Zona del Distretto Città di Bologna fa suoi questi obiettivi e riconosce centralità del Distretto come ambito territoriale sul quale orientare la lettura dei bisogni e la programmazione degli interventi e l'implementazione di nuovi strumenti e servizi sempre più vicini ai cittadini. In particolare, il contrasto alla povertà e all'impoverimento rappresenta l'impegno centrale e di prospettiva del Piano di Zona, in coerenza con le linee di mandato della Giunta comunale.

1.3 Gli indirizzi del Comune di Bologna per ASP Città di Bologna

Oltre a quanto indicato nel Piano di Zona, si riportano gli indirizzi che il Comune di Bologna prevede nel Documento Unico di Programmazione per tutti i propri enti strumentali e nello specifico per ASP in relazione alla gestione dei servizi alla persona².

ASP Città di Bologna è l'ente strumentale del Comune per la gestione dei servizi alla persona nell'ambito degli interventi sociali, come previsto dalla normativa regionale. Affianca il Comune di Bologna nella gestione e nell'innovazione dei servizi mettendo a disposizione l'esperienza, il know-how e la propria organizzazione, contribuendo a produrre valore aggiunto per il territorio cittadino e metropolitano, nell'ambito di un obiettivo generale che ha al suo centro la valorizzazione delle risorse della comunità. Lo specifico contributo di ASP è orientato alla produzione e all'innovazione dei servizi, sia quelli che tradizionalmente costituiscono l'ambito di azione prioritario dell'azienda, e cioè gli interventi per la popolazione più anziana, sia quelli che le sono stati conferiti dal Comune, in particolare riguardo allo sviluppo dei servizi di protezione internazionale, di inclusione sociale della popolazione adulta in grave emarginazione sociale e di interventi per l'abitare temporaneo.

L'inserimento nell'assetto delle funzioni dell'Azienda di numerose e diversificate attività a seguito del processo di sviluppo del welfare locale implicano un'attenzione specifica agli aspetti organizzativi. Su questo fronte è in corso un processo di revisione relativo ai compiti e alle sfide connesse al completamento del riordino del Servizio Sociale Territoriale da un lato e alla gestione di molti servizi trasferiti all'Asp da parte del Comune finanziati in larga parte da risorse provenienti da fondi europei, ministeriali e regionali che rappresentano oggi una innegabile sfida, sotto il profilo tecnico, ma anche gestionale. La sfida è resa ancora più rilevante rispetto agli impegni assunti dall'Azienda per la realizzazione di importanti progetti finanziati dal PNRR e dalle nuove annualità di interventi del PON metro plus 2021- 2027: alloggi protetti per anziani, abitare in autonomia per persone in condizione di marginalità, centro servizi per la povertà, progettualità innovative per i caregiver, ecc. È importante dunque una verifica attenta dell'attuale organizzazione delle funzioni nella relazione Comune - Asp, dopo alcuni anni di esperienza e dunque di possibile valutazione degli esiti complessivi del sistema.

Sul fronte della conduzione del patrimonio, a seguito delle analisi condotte dall'Azienda anche avvalendosi di consulenze esperte, si tratta di adottare le scelte gestionali migliori per garantire maggiore redditività, per la valorizzazione e la riqualificazione. Sotto questo profilo occorre portare attenzione specifica, visto che il patrimonio di Asp è un patrimonio di grande rilevanza, nato dalle donazioni di chi ha voluto destinare nel tempo i propri beni per il perseguimento di finalità sociali e di sostegno a diversi bisogni espressi dai cittadini, occorre dunque molta attenzione alla volontà di coloro che hanno donato e lasciato complessivamente nella disponibilità dell'Azienda un importante patrimonio.

Sul fronte del Bilancio l'Azienda ha manifestato specifici indicatori di sofferenza determinati da diversi fattori con conseguente necessità per la nuova programmazione di rivedere gli indirizzi strategici e industriali per una più efficace ed efficiente gestione anche economica. In sintesi sono state registrate difficoltà nel reclutamento del personale con profilo sanitario, spese aggiuntive intervenute e sostenute nella fase della pandemia Covid-19 e investimenti necessari per la qualificazione delle CRA, fattori che hanno contribuito a produrre sofferenze gestionali di carattere strutturale dell'Asp cittadina, affrontate in più occasioni attraverso il supporto finanziario straordinario dell'Amministrazione. Il quadro è

² Tratto da Comune di Bologna – Documento unico di Programmazione anno 2026-2028

stato aggravato dalla situazione economica attuale (rincari energetici, aumento dell'inflazione, aumento del CCNL) che rischiano di esporre ulteriormente l'Azienda se non affrontate in modo adeguato e tempestivo. È necessario che l'azienda garantisca nel tempo l'obiettivo del pareggio di bilancio, in particolare nel prossimo triennio risolvendo le sofferenze di bilancio suindicate rientrando in un quadro di equilibrio che comprenda le maggiori spese sostenute per fronteggiare l'emergenza sanitaria, ma anche le difficoltà successive di ripresa piena delle attività per gli anziani e di redditività da patrimonio.

Nell'ambito del quadro complessivo sopra indicato, con deliberazione della Giunta comunale sono stati approvati gli indirizzi specifici per ASP Città' di Bologna e per il completamento del riordino del servizio sociale territoriale, delibera preceduta da un'esauritiva analisi dell'attuale posizionamento strategico dell'Azienda e delle criticità strutturali che la caratterizzano. Si intende definire un nuovo modello di sviluppo dell'Azienda improntata alla "produzione, innovazione e gestione patrimoniale" nell'ambito complessivo dei servizi di welfare e di risposta ai bisogni espressi dalle persone e dalle famiglie, con particolare riferimento agli interventi per la popolazione anziana, nel solco della riforma strutturale individuata dalla Commissione europea come Ageing and welfare state policies. Contestualmente è stato avviato un percorso finalizzato a riallocare in Comune le attività di accesso, valutazione, presa in carico e, in generale, tutte le attività di servizio sociale professionale, oltre che le attività di committenza verso i soggetti produttori esterni ad esse connesse, completando l'azione di riordino del Servizio Sociale Territoriale. Si è provveduto al rientro nella gestione diretta del Comune delle attività inerenti le funzioni dei nuclei per la domiciliarità (target non autosufficienza) del Servizio risorse minori e del Centro per le famiglie, essendo le funzioni di presa in carico rivolte alla non autosufficienza ed alle famiglie con minori già esercitate dal Servizio Sociale Territoriale. Il personale impiegato in tali attività verrà assorbito progressivamente dal Comune secondo un piano di trasferimenti che ha preso avvio all'inizio del 2024 e che si concluderà in concomitanza con la fine del mandato del Sindaco. L'Azienda ha nel frattempo elaborato un Piano di sviluppo strategico che definisce le direttrici principali per i prossimi anni sia sul fronte della produzione/innovazione dei servizi, sia sul lato del riassetto del bilancio e della gestione patrimoniale.

Sulla base di queste premesse, le direttrici cui indirizzare l'operato di ASP Città di Bologna nel triennio 2026-2028 sono le seguenti:

1. Definizione di un Piano Industriale contenente anche un Piano di gestione e valorizzazione del vasto patrimonio immobiliare di Asp finalizzato a sostenere gli equilibri economici dell'Azienda e a finanziare le innovazioni nel campo degli interventi e dei servizi di welfare.
2. Nell'ambito del Piano industriale, sviluppo di una linea di progettazione innovativa rivolta alla popolazione ultrasessantacinquenne, che costituisca un nuovo posizionamento strategico dell'Azienda sulle ageing policy e che determini la realizzazione di servizi sia per persone autosufficienti sia per persone non autosufficienti, che amplino l'offerta della risposta sociale rivolta alle persone anziane della nostra città.
3. Piena realizzazione dei Progetti finanziati dal PNRR, sia per la parte inerenti i lavori, sia per quanto concerne la gestione dei servizi connessi.

Obiettivi di dettaglio

1. I servizi alla persona

a. Adulti, inclusione sociale e transizione abitativa In questo ambito occorre continuare a perseguire con determinazione l'obiettivo di valorizzare le capacità delle persone e fare crescere l'intreccio con altre realtà sociali, dopo una fase più difficile sotto questo profilo, legata alla pandemia, anche realizzando le azioni sostenute dai fondi per il contrasto alla povertà e dando corso ai progetti inseriti nella nuova programma PON metro plus 2021-2027. In questo ambito è stata svolta nel 2024 una riprogettazione complessiva del sistema dei servizi per adeguarlo ai nuovi bisogni in collaborazione con i soggetti del Terzo Settore da sempre protagonisti dell'innovazione e della produzione di interventi per la grave emarginazione adulta.

Per quanto riguarda le azioni sulle realtà dei campi sosta nomadi e delle microaree, realizzato l'importante obiettivo del superamento del campo sosta di via Erbosa, è necessario completare la qualificazione e le azioni per la gestione degli altri campi sosta, oltre ad accompagnare i nuclei ospiti delle microaree, secondo quanto previsto dalla deliberazione di Consiglio Comunale P.G. 348637/2019.

Nell'ambito della pronta accoglienza e transizione abitativa occorre perseguire la ricerca di soluzioni differenziate per la tipologia di target e occorre rafforzare, considerata la difficoltà sul tema abitativo, la ricerca delle opportunità offerte dal mercato privato, mettendo in rete anche tutte le realtà del privato sociale immobiliare e lo sviluppo progettuale coordinato in ambito cittadino dell'Agenzia Sociale per l'abitare.

In relazione all'accoglienza alberghiera per le famiglie in emergenza abitativa si darà continuità alla funzione di supporto cittadino da tempo implementata. Si evidenzia come tale sistema deve essere utilizzato solo in maniera del tutto marginale, esperite tutte le altre possibilità aziendali e cittadine di accoglienza.

b. Anziani, disabili e non autosufficienti

La città esprime un grande bisogno di servizi e di opportunità per la fascia di popolazione più anziana, in particolare per le persone fragili e non autosufficienti: occorre concentrarsi sullo sviluppo di azioni su bisogni specifici che devono avere l'obiettivo di definire una rete di opportunità senza tralasciare il contributo dell'associazionismo. Le competenze specifiche maturate nell'ambito delle demenze sono particolarmente preziose in una fase in cui la condizione anziana è spesso connotata da bisogni connessi a queste patologie. Per tutte queste attività, il progetto Bologna Serena per gli Anziani realizzato in sinergia col Comune e co-finanziato dalla fondazione Carisbo costituirà un'occasione di innovazione e implementazione degli interventi.

Particolare rilevanza assumono i lavori di costruzione/ristrutturazione previsti dal Piano degli Investimenti dell'Azienda che vedono importanti azioni di sviluppo, da completare nell'arco del triennio, anche in relazione ai programmi già approvati del PNRR. Sempre in termini di investimenti, le azioni del 2026 saranno orientate all'avvio delle nuove progettualità da realizzare nell'immobile riqualificato di Santa Marta (appartamenti protetti) oltre che alla programmazione degli investimenti che interessano gli immobili destinati ai servizi residenziali accreditati in corso di riassegnazione in base alla nuova disciplina regionale in materia di accreditamento.

Riguardo alla disabilità uno degli obiettivi da perseguire attiene ai percorsi di vita indipendente e dunque verificare la possibilità di implementare esperienze analoghe a quelle perseguite nel cohousing di Via Barozzi.

c. Migranti e richiedenti asilo

La progettualità della rete SAI Sistema di Accoglienza e Integrazione comporta un coordinamento delle azioni nazionali e locali sul tema. A livello territoriale il Comune, tramite ASP Città di Bologna, con il supporto delle realtà del terzo settore, garantisce interventi di accoglienza integrata, prevedendo in modo complementare anche misure di informazione, accompagnamento, assistenza e orientamento, attraverso la costruzione di percorsi individuali di inserimento socio-economico. Un'altra sfida rilevante, che richiede risposte complesse, riguarda l'incremento di arrivi di Minori Stranieri Non Accompagnati registrato negli ultimi anni e la presenza in città di nuclei familiari cittadini di paesi terzi provenienti da percorsi migratori interni all'Unione europea che non hanno trovato ancora una stabilità in corso di approvazione 201ver. 11/11/2025 termini di acquisizione dello status giuridico, con conseguenti difficoltà nei percorsi di integrazione nel nostro territorio. Lo sviluppo del SAI a livello metropolitano rimane un obiettivo strategico perché si muove nella logica del coordinamento e del consolidamento di un sistema organico, connesso e strutturato. In questo mutato contesto occorre perseguire per quanto possibile, gli obiettivi di autonomia, integrazione, inserimento delle persone coinvolte, ponendo attenzione ad azioni specifiche, quali lo sviluppo ulteriore delle opportunità di sostegno solidale che la città esprime. Molto importante il perseguimento di tutte le azioni per lo sviluppo di un'adeguata formazione per l'inserimento lavorativo a partire dall'apprendimento della lingua italiana, utilizzando al meglio le possibilità fornite dalle leggi nazionali e regionali.

d. Pronto Intervento sociale

Il pronto intervento sociale, intervento che qualifica positivamente il sistema dei servizi locali e che costituisce un Livello essenziale delle prestazioni sociali, è chiamato ad aggiornare la sua modalità di funzionamento alla luce degli sviluppi degli altri servizi con cui è in rete, con riferimento particolare agli esiti della co-progettazione dell'ambito della grave emarginazione adulta. Dovrà inoltre essere ulteriormente definito il suo ruolo all'interno della funzione di protezione civile inerente l'assistenza alla popolazione. alla luce

anche dell'esperienza maturata nella gestione delle emergenze alluvioni del 2023 e del 2024. Sarà inoltre oggetto di valutazione la possibilità di una maggiore integrazione con la Polizia Locale anche in termini di condivisione di postazioni logistiche.

2. Lo sviluppo organizzativo e gestionale

Come già evidenziato in premessa dovrà essere posta particolare attenzione all'assetto organizzativo in particolare per dare corso alle linee del Piano di sviluppo, del Piano industriale e del Piano di gestione conseguente, che richiede una attenta revisione in relazione ai compiti e alle sfide connesse alla nuova riallocazione di funzioni e competenze tra Azienda e servizi del Servizio sociale territoriale nonché alla gestione di fondi europei, nazionali, oltre a quelli relativi al Progetto SAI. In relazione a tale importante azione risulta rilevante un'attenzione specifica allo sviluppo di azioni di verifica e promozione del benessere organizzativo del personale, nella logica della valorizzazione delle risorse umane quale componente essenziale del patrimonio aziendale.

3. La gestione patrimoniale e la sostenibilità economica

Restano confermati gli obiettivi già indicati in premessa con particolare riguardo alla definizione di un Piano industriale e un Piano di gestione che valorizzi il vasto patrimonio immobiliare di Asp finalizzato a sostenere gli equilibri economici dell'Azienda rappresentando un'opportunità di sviluppo, sia in termini di immissione di risorse finanziarie nel bilancio, sia di utilizzo dello stesso in una mission di servizio sociale. A seguito delle analisi condotte dall'Azienda anche avvalendosi di consulenze esperte, si tratta di adottare le scelte gestionali migliori per garantire una sempre maggiore redditività, per la valorizzazione e la riqualificazione. Occorre perseguire una strategia sulla manutenzione e sulle vendite.

Si ripropone altresì la necessità di definire per il patrimonio artistico una strategia di valorizzazione che ne garantisca una fruizione cittadina in rete con gli altri musei cittadini, con particolare attenzione al patrimonio conservato presso il complesso del Baraccano, alla Chiesa del Baraccano e a quello conservato presso la Quadreria, la quale è stata oggetto di una recente opera di riqualificazione.

4. Sussidiarietà: essere parte della comunità per attivare sinergie Il lavoro sul territorio e con la comunità, inteso come stretta relazione dei servizi gestiti con la realtà comunitaria di prossimità è linea fondamentale di sviluppo del sistema di welfare che questa città ha scelto di perseguire attraverso molti strumenti (laboratori di quartiere, patti di collaborazione, bilancio partecipativo, community lab). È essenziale che anche l'azienda sviluppi ulteriormente questo approccio nella stretta relazione tra servizi e territori di riferimento. Già molte azioni si muovono in questa direzione a supporto dell'inclusione degli adulti in condizione di disagio, dei nuclei in transizione, dei richiedenti asilo e dei titolari di protezione internazionale, ma certamente questo è un ambito di sviluppo necessario a tutto il sistema.

Tempi

Le azioni di realizzazione dei progetti si svolgono durante tutta la durata del mandato amministrativo. Risultati Gli indicatori di risultato sono definiti e compiutamente delineati nell'ambito delle schede tecniche del contratto di servizio con ASP Città di Bologna.

1.4 Il coordinamento con gli enti del territorio e con i soggetti che compongono la comunità

In questo quadro programmatico e di indirizzo ASP lavora in stretta sinergia con il Comune per la definizione delle linee di intervento, per la crescita e l'innovazione del sistema dei servizi, in una logica di proattiva relazione con chi opera sul territorio anche avvalendosi di tutti gli strumenti previsti dal Codice del Terzo Settore, a partire dagli strumenti di co-programmazione e co-progettazione per la gestione dei servizi. ASP garantisce anche la produzione pubblica di servizi, in particolare destinati agli anziani, a partire da una consolidata esperienza e qualificazione di interventi.

ASP partecipa al percorso di definizione e attuazione del Piano sociale e sanitario del distretto di Bologna, nel quale tutti gli attori pubblici, privati, del terzo settore dialogano su come dare risposta ai bisogni di protezione sociale dei cittadini.

Il raccordo con l'Azienda USL è agito attraverso tavoli di lavoro su tematiche o progettualità specifiche e specifici protocolli operativi di integrazione socio-sanitaria.

Le occasioni di interlocuzione con la Città metropolitana e con la Regione Emilia-Romagna riguardano reti di attori del sistema di welfare ed hanno la finalità di predisporre buone pratiche, linee guida, regolamenti.

La concreta realizzazione delle politiche e dei servizi sopra citati, è impensabile senza la collaborazione dei tanti soggetti che definiscono la comunità, quali: le organizzazioni di terzo settore, istituzioni come fondazioni o università, e gli stessi cittadini. Insieme costituiscono dei partner di grande rilievo per ASP Città di Bologna, in quanto assumono il ruolo di motori per l'innovazione sul piano della co-progettazione e sperimentazione di nuovi interventi. Un aspetto di particolare interesse riguarda poi la grande volontà da parte di questi soggetti di impegnarsi per il benessere della comunità.

In aggiunta, il confronto da parte dell'ASP con le organizzazioni di terzo settore, istituzioni, fondazioni, università e con i cittadini fornisce una valida occasione di auto-riflessione da parte dell'Azienda. Infatti "portare all'interno" segmenti di comunità significa aprirsi al territorio in cui si è calati e stabilire un doppio canale che porta verso le persone e fa in modo che le persone si muovano verso ASP, ulteriore elemento di rilevanza che contribuisce a ri-definire ulteriormente il contesto.

Rispetto a un contesto così differenziato in termini di soggetti, bisogni e risorse disponibili, ASP Città di Bologna mantiene una posizione strategica in quanto organizzazione "cerniera" tra la comunità e le istituzioni che amministrano il territorio. Questo posizionamento strategico costringe l'Azienda a confrontarsi con sempre nuove sfide, in un'ottica di adattamento e di trasformazione continua.

CAPITOLO 2. I SERVIZI DI ASP E PRIORITÀ DI INTERVENTO

Il Contratto di servizio novennale tra Comune di Bologna e ASP regola la relazione tra i due enti nel perseguimento comune di obiettivi condivisi di welfare per la città, ed è sottoscritto anche dall'Azienda USL per gli ambiti di competenza. Il Contratto di Servizio rimanda a schede tecniche, variabili di anno in anno, nel quale si individuano caratteristiche, volumi, remunerazione, trasferimenti per ciascuna tipologia di servizio. La revisione annuale delle schede tecniche ed economiche di ciascun servizio è un processo di confronto, di integrazione tra Comune e ASP e di rimodulazione dei contenuti e delle modalità operative, anche a fronte dei cambiamenti normativi, di contesto e di carattere economico.

I servizi e i progetti affidati all'ASP dal Comune di Bologna, nell'ambito di quanto previsto nel Contratto di servizio e dalle convenzioni per i servizi per gli anziani, sono interventi e servizi sociali, socio sanitari ed educativi finalizzati al sostegno di *anziani* anche non autosufficienti, al contrasto all'esclusione sociale, con attenzione alla *grave emarginazione adulta* e ai servizi di accoglienza, al servizio sociale *protezione internazionale* e minori stranieri non accompagnati.

Nell'area di intervento Anziani e Non-Autosufficienza, ASP, in qualità di soggetto gestore, è titolare di contratti di committenza da parte del Distretto della città di Bologna, nell'ambito dell'accREDITAMENTO previsto dalla regolamentazione regionale sottoscritta con AUSL di Bologna e Comune di Bologna.

Nell'ambito di specifici accordi sottoscritti con il Comune di Bologna, ASP interviene nella gestione di attività progettuali finanziate da fondi europei e nazionali.

ASP eroga inoltre servizi in autonomia, seppur se in forma non prevalente, e in questa direzione sono definite progettualità già in corso di realizzazione. Sarà necessario sviluppare e incrementare queste attività per fare fronte ai molti bisogni espressi dai cittadini.

2.1 I servizi di ASP

2.1.1 Area Anziani

ASP affianca la persona anziana per accompagnarla in ogni situazione di fragilità o non autosufficienza, anche coinvolgendo i suoi caregiver. I servizi sono gestiti con la finalità di assistere l'anziano nella terza e quarta età e la sua famiglia, per individuare e mantenere le capacità residue e contrastare il subentro della non autosufficienza o la perdita progressiva di ambiti di autonomia. L'Area comprende diverse tipologie di servizio:

Servizi residenziali ospitano persone con necessità assistenziali di diversa intensità. Sono distinti in:

- n. 142 posti in *Appartamenti protetti*, servizio rivolto agli anziani con più di 65 anni, in condizione di autosufficienza. Offrono possibilità residenziali di vita autonoma in ambiente controllato e protetto. Nel corso del 2026 sarà completata la realizzazione, finanziata dal PNRR di ulteriori 20 appartamenti protetti presso il centro servizi di Viale Roma.
- n. 31 appartamenti in *Senior Housing Santa Marta*: servizio destinato a persone anziane che vogliono vivere una fase di vita autonoma in relazione comunitaria, in una struttura collocata nel centro cittadino, che consente di vivere pienamente le opportunità offerte dalla città.
- n. 375 posti letto in *Casa Residenza Anziani*, servizio residenziale extra ospedaliero che offre prestazioni sociosanitarie e accoglie anziani non autosufficienti.
- n. 62 posti letto in *Casa di Riposo*, struttura residenziale a carattere assistenziale destinata ad anziani autosufficienti o parzialmente autosufficienti.
- n. 12 posti letto in *Comunità Alloggio*, struttura socio assistenziale residenziale destinata ad anziani in condizione di autosufficienza o di lieve non autosufficienza, con la capacità di svolgere in autonomia le principali attività della vita quotidiana in un ambiente di vita comunitaria e di reciproca solidarietà.

- n. 6 posti letto in *Gruppo Appartamento*, servizio multiutenza per adulti fragili di età under 65 con esiti di patologie psichiatriche non più in grado di abitare autonomamente presso il proprio alloggio ma sufficientemente compensate da non richiedere un inserimento in struttura psichiatrica.

4 Centri diurni Strutture semi-residenziali a carattere socio sanitario che assistono anziani parzialmente e gravemente non autosufficienti, attuando programmi riabilitativi e progetti di socializzazione. L'obiettivo del servizio è quello di mantenere il più possibile l'anziano nel proprio ambiente di vita. Si configurano come centri specializzati per la demenza oppure come centri multiutenza.

I ricoveri temporanei sono un servizio rivolto agli anziani non autosufficienti, che rappresentano un vero e proprio ricovero di sollievo per garantire un periodo di riposo alle famiglie che scelgono di assistere la persona anziana a casa e non ricorrere al ricovero definitivo, oppure per quegli anziani che presentano esigenze di riabilitazione o che si trovano in una situazione di difficoltà transitoria.

Centri servizi aperti: il progetto, avviato nel 2024 e consolidato nel 2025 nasce dalla necessità di creare relazione tra i centri servizi e il territorio, realizzando attività che animano la vita dei centri e al contempo consentano la partecipazione alle iniziative di queste realtà anche gli anziani, o meglio le persone e le famiglie, del territorio. Al contempo le attività proposte hanno obiettivi di stimolazione cognitiva, impiegano canali diversi di sensibilizzazione (teatro, musica, pet therapy, approccio al digitale, movimento ...) e hanno l'obiettivo di intrecciare la realtà dei centri servizi con la vita del quartiere, sia perché ne venga meglio conosciuta la realtà, sia per rafforzare le relazioni comunitarie.

Domiciliarità anziani e caregiver, interventi a sostegno di persone con deterioramento cognitivo

Il servizio assume una connotazione specifica legata alla produzione di servizi e all'innovazione dei servizi esistenti per il sostegno domiciliare degli anziani e il supporto ai caregiver, con attenzione specifica agli interventi per le persone affette da deterioramento cognitivo. Afferiscono a questo servizio:

Servizi per la domiciliarità: sostengono la permanenza al domicilio della persona anziana, con problemi di deterioramento cognitivo, in situazione di bisogno assistenziale. Prevedono progettualità individualizzata condivisa con la persona, le famiglie, i servizi sanitari e la rete informale. Si tratta di interventi effettuati al domicilio della persona affetta da disturbo neuro cognitivo maggiore, a cura di psicologi e Operatori Socio Sanitari specializzati. Il servizio, di carattere temporaneo, ha una durata definita dagli obiettivi condivisi dall'équipe con la persona e la famiglia. Accompagna i nuclei familiari nel percorso di accettazione e gestione della malattia, favorendo l'inserimento nei servizi della rete. Sono attivi percorsi specifici di supporto ai caregiver.

Centri d'Incontro Margherita e Lercaro: un servizio innovativo rivolto alle persone anziane con disturbi della memoria o affette da patologie di deterioramento cognitivo lievi e moderate e ai loro familiari, dove l'intero nucleo familiare viene accompagnato lungo il percorso della malattia, contrastando il rischio di isolamento e di solitudine, promuovendo la partecipazione attiva delle persone coinvolte attraverso una risposta individualizzata. Prevede attività strutturate mirate a rallentare il progredire della malattia quali ginnastica dolce, stimolazione cognitiva, attività occupazionali e ricreative e colloqui individuali.

Gruppi continuativi della memoria: sono dedicati alle persone con deterioramento cognitivo lieve-moderato e a familiari e/o accompagnatori, con la finalità di stimolare le funzioni cognitive e relazionali attraverso specifiche attività. Le attività, condotte da uno psicologo esperto in disturbi della memoria, hanno l'obiettivo di stimolare la socializzazione e di mantenere le funzioni cognitive residue in un contesto ludico.

Caffè Alzheimer: Un momento di incontro rivolto alle persone con disturbi di memoria e/o deterioramento cognitivo. Il Caffè è un luogo di incontro dove persone con disturbi della memoria, familiari, caregiver e anziani del territorio possono incontrarsi e confrontarsi davanti ad una tazza di caffè. La nostra équipe si prende cura delle persone attraverso attività ludiche e di stimolazione cognitiva e offre agli accompagnatori uno spazio dedicato al supporto psicologico di gruppo.

Supporto ai caregiver: È un servizio informativo, di orientamento e di supporto per chi si prende cura, in modo volontario e gratuito, di persone con limitata autonomia o non autosufficienti. Il servizio prevede due tipi di supporto: uno sportello telefonico di informazione, orientamento e consulenza e degli interventi assistenziali gratuiti di sollievo e supporto al caregiver.

Bologna serena per gli anziani è il progetto con cui Comune di Bologna, Fondazione Carisbo e Chiesa di Bologna, Asp Città di Bologna e Azienda Usl di Bologna collaboreranno nei prossimi tre anni, per realizzare servizi di supporto, assistenza e inclusione sociale dedicati alla popolazione anziana e ai caregiver, con l'obiettivo di migliorare la qualità della vita delle persone over 65. Gli obiettivi del progetto sono tutti strettamente legati al benessere della comunità anziana e non solo: offrire sostegno ai/alle caregiver familiari, accompagnare le persone che vivono patologie legate al deterioramento cognitivo, promuovere la salute e l'attività fisica e valorizzare la cultura e le occasioni di socialità, pensate non solo per le persone anziane, ma per tutte le età. Villa Serena (via della Barca, 1) è il punto di riferimento del progetto: un luogo aperto alle famiglie, alla cittadinanza, alle organizzazioni del territorio e alla comunità professionale, con particolare attenzione alle politiche per le persone anziane e a una visione intergenerazionale che abbraccia l'intera popolazione. All'interno degli spazi di Villa Serena è attivo un nuovo servizio di supporto e orientamento alla cittadinanza, oltre a un ricco calendario di eventi, laboratori, corsi e percorsi dedicati alla salute, al benessere, alla cultura e alla socialità. Analogamente, a copertura della zona est della città è operativo un punto di orientamento anche presso il centro servizi di Viale Roma.

Abitare in autonomia per la disabilità: l'ambito comprende i servizi per l'abitare in autonomia delle persone disabili. Abitare per persone con disabilità: sviluppo di proposte innovative di tipo abitativo finalizzate a garantire il mantenimento a domicilio di persone fragili con l'intento di preservare i livelli di autonomia raggiunti e per favorire esperienze di condivisione.

Nella prospettiva di sviluppo del servizio saranno **rafforzate le relazioni esterne**, oltre ai Centri Servizi aperti, la relazione di prossimità comunitaria con cittadini e famiglie che abbiano necessità di informazioni sul più complessivo sistema dei servizi per gli anziani.

Il Servizio è chiamato ad accompagnare i **percorsi per l'acquisizione dell'accreditamento**, ove previsto, e a sviluppare azioni di natura organizzativa, procedurale e formativa per realizzare adeguati livelli di qualità dei servizi, promuovendo una progettualità coordinata, individuando ambiti di adeguamento e/o miglioramento dei singoli servizi e definendo modalità di lavoro condivise e "riconoscibili" come modalità di lavoro di ASP, adottando strumenti di lavoro uniformi nel rispetto delle specificità.

Qualità: nei servizi anziani accreditati i principi dei sistemi qualità trovano una loro valorizzazione nel modello di accreditamento applicato dalla nostra regione. Negli altri servizi, sono implementati gli strumenti tipici dei sistemi qualità quali: analisi e valutazione del rischio, definizione delle modalità operative e di verifica, implementazioni di attività di miglioramento. L' Area si occupa anche della relazione di sistema con i servizi accreditati di soggetti diversi che insistono nelle strutture di proprietà di Asp, in particolare su Viale Roma e Madre Teresa.

Afferisce all'area il **Servizio amministrativo** le cui attività principali consistono nel supporto amministrativo sotto il profilo giuridico e di gestione dell'accesso ai servizi, dei contratti di ammissione, della rendicontazione dei servizi e dei contratti per la gestione dei servizi accreditati collocati negli immobili di Asp.

2.1.2 Area Coesione Sociale

L'Area Coesione Sociale comprende i servizi conferiti dal Comune di Bologna ad ASP Città di Bologna tramite il Contratto di Servizio e rappresenta il principale presidio cittadino e metropolitano per l'accesso, la presa in carico e l'accompagnamento delle persone che vivono condizioni di fragilità sociale, abitativa e di inclusione. L'Area opera in continuità con il sistema del Servizio Sociale Territoriale, occupandosi in modo dedicato di target che non hanno ancora un radicamento territoriale definito: persone senza dimora, richiedenti asilo, titolari di protezione internazionale, migranti di recente arrivo, minori stranieri non accompagnati. Gestisce inoltre il Pronto Intervento Sociale metropolitano (PRIS), attivo h24 e 365 giorni all'anno sul territorio metropolitano, che interviene per tutti i target di utenza nelle situazioni urgenti e indifferibili.

L'Area articola i propri interventi all'interno di una rete integrata che comprende servizi di accesso, accoglienza, presa in carico, accompagnamento verso l'autonomia, accoglienza abitativa temporanea e supporto nelle emergenze sociali. Tale rete opera in collaborazione costante con il Comune di Bologna, con l'Azienda USL, con il Terzo Settore, con le altre istituzioni coinvolte e la comunità locale, in una logica di coprogettazione e costruzione condivisa delle risposte sociali.

L'attività dei Servizi dell'Area è integrata e supportata da alcune funzioni trasversali che riguardano:

- Supporto giuridico specialistico in diritto dell'immigrazione ed esecuzione penale
- Azioni di contrasto alla violenza di genere
- Lavoro di comunità
- Supporto ai sistemi informativi e ciclo della performance
- Comunicazione

I Servizi dell'Area:

- Servizio Protezioni Internazionali
- Servizio Grave Emarginazione Adulta
- Servizio Accoglienza
- Pronto Intervento Sociale

Servizio Protezioni Internazionali

Il Servizio Protezioni Internazionali è il riferimento metropolitano per l'accesso e la presa in carico dei richiedenti asilo, dei titolari di protezione internazionale e dei minori stranieri non accompagnati. Assicura accoglienza, accompagnamento sociale, consulenza legale, mediazione linguistico-culturale, orientamento professionale e raccordo con la rete territoriale, sanitaria e istituzionale. Coordina le progettualità FAMI ed il SAI - Sistema di Accoglienza e Integrazione – metropolitano assicurando la presa in carico di tutte le persone inserite. E' sede dello Spazio Comune per l'integrazione e la cittadinanza, realizzato in collaborazione con UNHCR ed altre organizzazioni internazionali, nonché con enti pubblici locali e soggetti della società civile, per rispondere in modo strutturato e integrato ai bisogni delle persone di paesi terzi.

Servizio Grave Emarginazione Adulta

Il Servizio GEA è il presidio cittadino per le persone senza dimora e in condizioni di marginalità estrema, residenti nella via fittizia istituita dal Comune o non residenti, ma comunque presenti stabilmente o temporaneamente in città. Il Servizio realizza inoltre interventi educativi a supporto dell'abitare, rivolti alle persone appartenenti alla comunità sinta e residenti nelle aree soste e microaree pubbliche cittadine e negli alloggi di transizione abitativa dedicati. Comprende il Servizio Sociale Bassa Soglia, i Servizi di prossimità, articolati nei Laboratori di Comunità e nel Servizio Instrada che opera attraverso l'Unità di strada, il Centralino telefonico ed il Servizio docce.

Servizio Accoglienza

Il Servizio Accoglienza garantisce risposte ai bisogni abitativi temporanei di adulti e nuclei familiari che attraversano una condizione di marginalità e di esclusione sociale correlata ad un bisogno abitativo. Comprende il Punto Unico Pronta Accoglienza che individua le soluzioni di accoglienza, monitora le presenze e supporta i servizi di presa in carico nella costruzione di percorsi verso l'autonomia. Gestisce i servizi residenziali di pronta accoglienza, di transizione abitativa e di abitare condiviso, nonché progetti di

portierato sociale e mediazione condominiale. Attua il Piano Allerte Climatiche del Comune di Bologna, garantendo luoghi di riparo temporaneo, secondo l'andamento delle condizioni metereologiche monitorate in collaborazione con la Protezione Civile.

Pronto Intervento Sociale

Il PRIS garantisce interventi sociali indifferibili e urgenti sull'intero territorio metropolitano quando i servizi territoriali non sono attivi. Attivo H24/365 giorni l'anno, è rivolto a tutte le persone che si trovano in condizione di bisogno e che necessitano di interventi di protezione immediata.

I Servizi delineati posizionano ASP in un ruolo proattivo nei confronti sia del Comune di Bologna, soggetto committente di riferimento, sia di tutti gli altri soggetti e partner della comunità locale con i quali collabora nella costruzione e attuazione dei servizi erogati a favore della cittadinanza.

2.1.3 Area Gestione Amministrativa e Contabile dei Servizi

L'Area ha il compito di presidiare la complessità di gestione amministrativa, contabile e rendicontativa delle attività che afferiscono al contratto di servizio con il Comune di Bologna e alle progettazioni europee e nazionali che finanziano l'attività assegnate, garantendo una sintesi efficace delle funzioni tecniche amministrative e economico/contabili e di rendicontazione, con l'obiettivo del migliore e massimo utilizzo delle risorse disponibili.

L'Area risponde inoltre all'esigenza di rafforzare le competenze di rendicontazione per i progetti che investono altri ambiti aziendali, anche in relazione ai diversi finanziamenti ottenuti e al rafforzamento dell'ufficio progetti e innovazione, che sta determinando, in ambiti diversi l'accesso a nuove risorse progettuali.

La direzione comprende:

- la gestione amministrativa e contabile del servizio Coesione Sociale
- il nucleo aziendale di rendicontazione.

Servizio Amministrativo Coesione Sociale

Il Servizio Amministrativo a supporto dell' Area Coesione Sociale e dell'Area Anziani per tutte le attività comprese nel contratto di servizio, è pensato quale unità di integrazione e ricomposizione delle competenze amministrative a supporto dei diversi rami di attività aziendale (Grave Emarginazione Adulta, Servizi Abitativi, Protezioni internazionali, Anziani, Pronto intervento sociale). Questo servizio, gerarchicamente strutturato all'interno dell'area bilancio e amministrazione coesione sociale è funzionalmente a servizio dell'area Coesione Sociale.

Concretamente gli oggetti di lavoro e i contenuti dei processi saranno desunti dal confronto con i direttori e i responsabili tecnici dei diversi servizi citati, mentre le procedure e le modalità attuative saranno sviluppate a supporto dell'attività dei servizi. Il Responsabile di questo servizio è chiamato ad agire da un lato un ruolo di coordinamento e di raccordo delle risorse amministrative assegnate in forte connessione con i contenuti e con gli operatori tecnici dei servizi, dall'altro lato un'azione di presidio e di consolidamento di procedure amministrative strutturato, omogenee e coordinate con i servizi amministrativi aziendali.

- Gestione processi amministrativi generali anche trasversali alle diverse unità operative.
- Supporto al direttore di area nell'attività di coordinamento tra gli interlocutori esterni e il settore di riferimento.

U.O. Nucleo di Rendicontazione

Presidio di tutti i processi di gestione amministrativa contabile e di rendicontazione delle azioni progettuali/servizi sostenuti dai diversi canali di finanziamento dell'attività dell'Area Coesione Sociale, che costituiscono l'attività principale del nucleo. Il nucleo è anche incaricato della rendicontazione di tutte le attività di progettazione dell'Azienda.

2.1.4 Area Bilancio

Servizio Bilancio e Contabilità

Il Servizio Bilancio opera una continua traduzione numerica, nel rispetto degli obblighi di legge, di ciò che ASP è e di ciò che scaturisce dall'amministrazione economica, fiscale, patrimoniale e finanziaria di tutti i suoi servizi, specie quelli socio-sanitari. La rappresentazione contabile poggia su un sistema di contabilità economico-patrimoniale, in linea con quanto definito dallo schema tipo di Regolamento di contabilità approvato con DGR 12 marzo 2007 n. 279. Nel corso di ciascun anno contabile provvede a recepire le registrazioni in contabilità generale assunte dal resto dell'azienda, smista i flussi di fatturazione elettronica, ha responsabilità sulle dotazioni di cassa economica, per le spese minime ed urgenti, provvede all'emissione di tutti i mandati di pagamento e delle reversali d'incasso presso la Tesoreria, raccoglie dai Servizi le movimentazioni utili al libro degli Inventari, accompagna le verifiche dei Revisori Contabili, distribuisce regalie da corrispondere direttamente agli ospiti anziani e, per il tramite di un patronato, li supporta sugli aspetti pensionistici. Infine, predispose la chiusura del Bilancio civilistico dell'esercizio e della Nota Integrativa. Il Servizio è garante degli adempimenti secondo scadenze di IMU e nei confronti dell'Agenzia delle entrate e degli altri adempimenti fiscali.

2.1.5 Area Amministrativa

L'area amministrativa rappresenta per ASP il luogo organizzativo che funge sia da service con le altre Direzioni per le funzioni più trasversali, sia da leva per azioni di miglioramento e sviluppo in ambito di valorizzazione del patrimonio e miglioramento dei servizi erogati. Tra le funzioni maggiormente di service:

Il **Servizio Risorse Umane** assicura connessione e coerenza tra la strategia aziendale e l'organizzazione del lavoro, ricopre infatti un ruolo di "partner strategico" in grado di allineare i meccanismi operativi con le politiche generali aziendali, coinvolgendo una pluralità di soggetti e mettendo in campo un elevato numero di relazioni e processi di sviluppo organizzativo. I processi di gestione del personale assicurano altresì la consulenza ed il supporto ai Servizi di *line* per gli aspetti che possano poi tradursi in proposte di competenza dell'area. Sono definite attraverso il Servizio le competenze ed il fabbisogno delle risorse umane necessarie al perseguimento degli scopi istituzionali diretti ed indiretti, mediante adeguata programmazione e progettazione, oltre alle corrette ed opportune metodologie di realizzazione.

Il **Servizio Appalti, Servizi e Forniture** ha un ruolo strategico e trasversale all'intera azienda quanto alla corretta e tempestiva attivazione e gestione dei contratti che ne consentano la piena funzionalità. Il mondo degli Appalti pubblici è un settore complesso ed articolato, normativamente blindato da cui sono possibili solo minimi spazi derogatori. La funzione svolta è tanto più rilevante quanto più strettamente la si debba intendere collegata alla complessità del resto dell'azienda che ricorre al Servizio Gare per i propri affidamenti. La corretta aggiudicazione, non solo formale, di una gara, qualsiasi sia il suo valore, dipende da una molteplicità di fattori tra loro concatenati, molti dei quali in capo ai diversi Servizi di ASP; aspetti però così intimamente collegati tra loro che impongono di essere affrontati e gestiti con la massima professionalità, sia da parte del personale tecnico del Servizio, sia nel compito di guida che il Servizio svolge a favore di tutti gli altri comparti aziendali. Solo un approccio di metodo e tempestivo può essere garanzia di *successo* del contratto nel suo avvio e presupposto per una prosecuzione e gestione ottimale. Per questo è necessario potersi riferire a consolidate e chiare procedure interne che consentano un approccio sistematico, secondo un unico corretto meccanismo di lavorazione. La *Matrice di Responsabilità* che ne consegue all'interno delle diverse aree

aziendali porta a definire con precisione i compiti e relative responsabilità in capo a ciascuno di essi, rendendo più semplici, sia all'interno che all'esterno, i controlli e gli eventuali correttivi da apportare.

Gli ambiti di intervento del **Servizio Facility Management** sono identificati principalmente nei servizi di tipo Soft Facility, attinenti in special modo all'Ospitalità con gestione diretta dei servizi di lavanolo, guardaroba, ristorazione, portinerie, parrucchiere/podologhe/ e cure estetiche; alla Logistica e Ambiente con gestione trasversale di servizi aziendali di logistica trasporti/accompagnamenti, gestione parco-auto aziendale, movimentazione merci, gestione magazzini e distribuzione materiale di consumo, di igienizzazione ambientale, disinfestazione, gestione rifiuti, sgomberi, gestione verde/parchi, servizio neve; e servizi di tipo Hard Facility che gestiscono le attività di Manutenzione minuta (piccoli interventi idraulici, elettrici, edili, meccanici e di falegnameria, manutenzione mobili e arredi, elettrodomestici e attrezzature socio-sanitarie), di manutenzione in outsourcing (contratti di: manutenzione impianti antincendio, impianti elettrici e speciali, ascensori, cancelli e porte automatiche, edile). Sono in staff al Responsabile le attività Amministrative e Contabili del Servizio e di magazzino.

Il Servizio Legale si occupa di:

- in ambito stragiudiziale: attività di assistenza e consulenza giuridica nell'ambito dei processi/ procedimenti attribuiti/assegnati alla responsabilità della Direzione Amministrativa. In particolare: procedure di affidamento di contratti pubblici di lavori/servizi/forniture, locazione, condominio, incarichi professionali, ingiunzioni fiscali (recupero crediti). Le suddette attività di assistenza e consulenza giuridica potranno essere svolte, altresì, nell'ambito dei processi/procedimenti attribuiti/ assegnati alla responsabilità della Direzione Patrimonio e della Direzione Servizi alla Persona; Corrispondenza con le controparti in fase precontenziosa; Coordinamento e supporto dei legali esterni incaricati di rappresentare e difendere l'Ente in giudizio (liti attive e passive). In particolare, nella relazione sui fatti di causa, nella ricerca/selezione/ produzione dei documenti, nella disamina dei provvedimenti e degli atti ante notifica/deposito, come pure di quelli avversari, nonché nella predisposizione e tenuta di tutti fascicoli delle singole cause
- in ambito giudiziale: rappresentare in giudizio l'amministrazione nelle liti attive e passive, in sede civile, amministrativa, contabile/tributaria, anche congiuntamente a professionisti esterni, entro i limiti del mandato che l'Ente di volta in volta vorrà definire nonché delle specifiche competenze acquisite

U.O. Affari Generali

L'essenza delle mansioni afferenti all'Unità Operativa Affari generali, si incardina in un'ottica di completa trasversalità alle attività dell'Ente, trasversalità da intendersi come funzione attiva di supporto e collaborazione a tutti gli altri servizi, siano essi di matrice tecnica che amministrativa, nell'esercizio quotidiano delle funzioni di ASP Città di Bologna. Tale ruolo, oltre ad essere coerente con l'obiettivo strategico di una dimensione amministrativa a supporto dei servizi di natura tecnica, ne travalica i confini, assumendo un profilo di sovrintendenza e controllo positivo.

U.O. Patrimonio artistico

Le principali attività del servizio sono:

- Analisi della consistenza dei beni con valore culturale: ricostruzione degli inventari, degli archivi e delle informazioni sugli immobili con valenza storico artistica e definizione di metodi per stimare il valore che può generare la gestione dei beni storico-artistici dell'ASP, per misurare gli impatti della valorizzazione del patrimonio culturale.
- La gestione del patrimonio artistico: gestire e conservare un patrimonio di grande valore; vanno inoltre definite scelte e attività di prestito e di circolazione delle opere, generalmente rilevante ai fini del riconoscimento, sia del prestigio che della dinamicità dell'offerta culturale, che si concretizza anche attraverso l'attività di scambio di opere con realtà museali nazionali ed internazionali.

- La ricerca scientifica: la ricerca scientifica, le azioni di inventario e di produzione di documentazione costituiscono un ambito essenziale per la natura dell'Ente e per la sua "storia". Questa linea di azione potrà permettere ad ASP di creare collegamenti ed interazioni importanti con l'Università e altri soggetti pubblici e privati.
- Conservazione e sicurezza del patrimonio artistico e archivistico: la conservazione del patrimonio culturale deve prevedere anche la ricerca di fondi pubblici e privati, che consentano il restauro e la conservazione del patrimonio.
- Il sistema di offerta al pubblico: a valle dell'implementazione dell'importante finanziamento PNRR per il miglioramento dell'accessibilità della Quadreria anche attraverso la riqualificazione del museo, occorre delineare una revisione periodica dell'accesso: orari, iniziative, esposizioni permanenti e temporanee, visite guidate, percorsi interattivi, inserimento nel circuito di visita museale cittadino.
- Inserimento della Quadreria nel circuito museale regionale tramite il mantenimento dell'accreditamento conseguito nel 2024;
- Sviluppo di collaborazioni esterne: rafforzamento della relazione con il FAI, con Bologna Welcome, con l'Arcidiocesi per ampliare l'offerta culturale di ASP in relazione con il territorio.
- Definizione del progetto "Conservatorio del Baraccano" relativo alla ricognizione e possibile sistemazione del mobilio e delle opere e manufatti custoditi in quella sede.

2.1.6 Area Patrimonio

ASP Città di Bologna custodisce un importante patrimonio immobiliare e mobiliare che, ereditato dagli enti che nel corso del tempo sono confluiti nell'Azienda Pubblica di Servizi alla Persona (l'ASP Giovanni XXIII, l'ASP IRIDeS e l'ASP Poveri Vergognosi, a loro volta derivanti da storici enti di assistenza e beneficenza del territorio), presenta una storia che complessivamente affonda le sue radici cinque secoli fa, e costituisce un fondamentale asse identitario dell'Azienda.

L'Area Patrimonio si occupa della gestione del patrimonio in base ai principi di conservazione, valorizzazione, uso sociale, trasparenza e redditività strumentalmente all'esercizio delle finalità perseguite.

Le unità operative che costituiscono il settore, operando in modo complementare e sinergico, concorrono al raggiungimento degli obiettivi indicati.

Il **Servizio Opere e Manutenzioni** garantisce la gestione tecnica del patrimonio immobiliare dell'azienda attraverso la programmazione e la gestione delle attività che compongono i relativi processi di valorizzazione. Tali attività e processi di lavoro sono demandati ai vari Servizi ed unità tecniche operative con il coordinamento del servizio Opere e manutenzioni. A questo servizio afferisce anche la direzione dei servizi tecnico manutentivi, con l'obiettivo di preservare e/o incrementare il valore dei beni attraverso interventi materiali su strutture e impianti atti a garantire la continuità delle prestazioni e la redditività economico-finanziaria. Il coordinamento si avvale delle attività assolve dal Facility per tutti gli interventi manutentivi ordinari organizzati in quella unità.

L'**Unità Operativa Energy Management** si occupa del contenimento dei costi operativi e gestionali connessi al funzionamento dei servizi generali ed impiantistici negli edifici svolgendo un'attività di cui beneficiano sia i conduttori, sia l'Azienda, che può in tal modo destinare le risorse risparmiate al conseguimento dei propri fini statutari.

L'**Unità Operativa Gestione Tecnica e Tutela Culturale del Patrimonio Immobiliare** svolge azioni di analisi e progettazione relativamente al patrimonio immobiliare sottoposti a tutela culturale ai sensi del D.Lgs. 42/2004, il servizio si occupa delle azioni correlate alla dichiarazione di interesse culturale, dei procedimenti autorizzativi relativi alle alienazioni, alle concessioni e alle locazioni, della progettazione e della preparazione della documentazione progettuale e tecnica.

Il patrimonio rurale è gestito dall' **Unità Operativa Gestione Tecnico – Agraria del Patrimonio Rurale**, la quale effettua attività di verifica della manutenzione.

Il **Servizio Amministrativo** presidia le attività di carattere amministrativo a supporto della Direzione e dei servizi tecnici per la realizzazione delle attività complessive di valorizzazione e gestione patrimoniale. Assicura la gestione condominiale. Afferisce alla responsabilità di direzione di questa unità anche l'unità di gestione amministrativa del patrimonio disponibile. Gestisce, sotto il profilo amministrativo, le procedure di alienazione.

All'interno del Servizio con autonome funzioni, l'UO **Gestione Amministrativa Patrimonio Disponibile** ha in capo i processi sia gestionali ordinari che di valorizzazione inerenti il patrimonio immobiliare urbano ed agrario di ASP. Vengono gestite le attività relative alla pubblicizzazione e rilocazione delle unità immobiliari urbane e dei fondi agrari disponibili, alla verifica e controllo dei pagamenti dei canoni di locazione da parte degli affittuari, al fine di avviare con tempestività relazioni e/o azioni volte al recupero del credito, alla gestione amministrativa in senso lato di tutte le esigenze e problematiche emergenti nelle attività quotidiane proprie e di supporto all'area tecnica e ad altre unità all'interno dell'Azienda. Vengono inoltre promossi processi di locazione con valorizzazione inerenti progetti specifici in collaborazione con soggetti del terzo settore che vanno oltre la semplice rilocazione. Viene infine presidiato il processo amministrativo di messa a disposizione di immobili, prevalentemente abitativi, con funzione sociale (accoglienza SAI, altri progetti di accoglienza e welfare), con l'obiettivo di garantire tempestività nella messa a disposizione e adeguatezza rispetto alle esigenze di accoglienza.

2.1.7 Direzione Generale

Segreteria dell'Amministratore unico e Direzione Generale

La Segreteria dell'Amministratore e Direzione Generale lavora a supporto dei flussi decisionali aziendali, in un'ottica trasversale e collaborativa.

Si occupa del raccordo tra Direttore Generale, Amministratore unico, Assemblea dei soci e il resto dell'Azienda: supporta l'integrazione fra i diversi settori di attività aziendali favorendo il passaggio di informazioni e la comunicazione intra-aziendale, anche in collaborazione con le Aree (Anziani, Coesione sociale, Bilancio, Amministrativa e Patrimonio); collabora con il Direttore Generale per Direzione Strategica e Collegio di Direzione (convocazioni, odg, condivisione materiali, ecc.); collabora con l'Amministratore e il Direttore Generale per le Sedute dell'Assemblea dei Soci ASP; raccordo con gli Staff delle Aree.

La Segreteria presidia le attività di segreteria e di relazione esterna anche a supporto della Direzione Amministrativa e di gestione del Patrimonio artistico e dell'Area Anziani. Assicura le attività amministrative relative agli acquisti di budget della Direzione Generale, attraverso la stesura degli atti necessari.

Comunicazione

Attraverso la circolazione efficace delle informazioni e la gestione coordinata degli strumenti di comunicazione interna ed esterna, l'Ufficio Comunicazione promuove il coinvolgimento attivo e la valorizzazione dei diversi uffici e servizi. L'obiettivo è contribuire, ogni giorno, a rendere i servizi aziendali più accessibili, chiari e orientati alla qualità. Grazie al suo ruolo trasversale, l'Ufficio Comunicazione opera in stretta collaborazione con tutte le strutture aziendali. Favorisce inoltre una cultura di corresponsabilità e partecipazione ai risultati collettivi, partecipando alla costruzione di un'identità organizzativa coerente, riconoscibile e inclusiva.

Formazione

L'ufficio ha la specifica responsabilità di attuare, in stretto raccordo con i diversi responsabili dei servizi, appositi percorsi valutativi interni al fine di focalizzare le aree di criticità e i bisogni emergenti sulla base dei quali costruire una proposta di Piano Strategico per la Formazione di rilevanza pluriennale e il Piano Formativo annuale. Operatori formati e coinvolti favoriscono la realizzazione di servizi di qualità e vicini alle necessità di chi ne usufruisce. La formazione è funzionale non solo al miglioramento delle competenze, ma contribuisce anche alla motivazione degli operatori (evitare l'elevato turn over), prevenzione del burn out, soprattutto di quegli operatori più esposti alla sofferenza degli utenti fragili, dando anche in questo caso valore al ruolo di "facilitatore" che la Direzione generale vuole perseguire.

IT Management

Il servizio IT Management ha la responsabilità specifica di progettare, coordinare e realizzare gli interventi relativi all'evoluzione dei sistemi informativi aziendali, operando in stretto raccordo con i responsabili dei diversi servizi e nel rispetto degli indirizzi e delle priorità definite in sede di direzione strategica. Assicura il coordinamento e l'attuazione del piano triennale per l'informatica di ASP, promuovendo la digitalizzazione dei processi interni, nonché il progressivo allineamento dell'Ente alle piattaforme e agli standard nazionali. Favorisce, inoltre, la diffusione delle competenze digitali tra il personale, contribuendo a sviluppare una cultura organizzativa orientata all'utilizzo efficace delle tecnologie digitali e alla sicurezza informatica.

In particolare, l'Ufficio cura l'analisi dei fabbisogni tecnologici, la definizione delle soluzioni architettoniche e applicative, la pianificazione delle attività di sviluppo in linea con i budget aziendali e l'integrazione tra i vari sistemi digitali in uso all'organizzazione. A ciò si aggiunge la gestione complessiva del sistema informativo, che comprende la manutenzione e l'aggiornamento delle infrastrutture hardware e software, il monitoraggio delle performance dei sistemi, il coordinamento dei fornitori esterni e il supporto tecnico agli utenti interni.

Infine, il Servizio svolge un ruolo centrale nello sviluppo della sicurezza informatica, presidiando la protezione delle infrastrutture digitali, implementando misure di prevenzione e mitigazione dei rischi informatici, gestendo i sistemi di sicurezza perimetrale e applicativa, assicurando la conformità alle linee guida nazionali e coordinando le attività di gestione degli eventuali incidenti di sicurezza e della continuità operativa.

L'UO Progetti e Innovazione

E l'unità operativa a supporto della Direzione Generale che si occupa della gestione dei progetti in ambito sociale, socio-sanitario e culturale volti al miglioramento continuo delle competenze degli operatori e della qualità dei servizi offerti e per la valorizzazione e qualificazione del patrimonio immobiliare e storico-artistico. Si occupa di:

- Mappatura dei bisogni delle aree Anziani, Coesione Sociale e Patrimonio: aggiornamento sui progetti in corso gestiti direttamente dal Servizio, individuazione punti di forza, esigenze di miglioramento, relativi obiettivi e possibili azioni progettuali.
- Presentazione di proposte progettuali: ricerca fonti di finanziamento a livello nazionale ed europeo; individuazione possibili partner a livello nazionale ed europeo e gestione relazioni; condivisione dell'idea progettuale con Area/Servizio e la Direzione, costruzione della proposta progettuale in collaborazione con il Servizio e i partner, in termini di attività previste e budget, valutazione richieste di partnership, in collaborazione con i servizi interessati.
- Gestione progetti in corso: coordinamento e implementazione attività di progetto, condivisione strategia di comunicazione e implementazione attività volte a promuovere la conoscenza del progetto.
- Monitoraggio continuo: report periodici sullo stato di avanzamento delle attività e degli output di progetto, individuazione criticità/scostamenti e condivisione soluzioni con il partenariato, monitoraggio semestrale progetti gestiti in modo prioritario dal Servizio.
- Supporto alla rendicontazione finanziaria: report finanziari periodici sull'utilizzo delle risorse assegnate dal progetto, coordinamento con gli uffici amministrativi aziendali e con la Direzione Bilancio e in particolare con il Nucleo aziendale di rendicontazione.
- Consolidamento e sviluppo della rete di relazioni Istituzionali, Associative e con la cittadinanza per massimizzare l'impatto sociale e il valore pubblico del patrimonio materiale e immateriale di ASP.

Servizio Controllo Direzionale

Il Servizio Controllo Direzionale ha una funzione indipendente e gerarchicamente priva di collegamenti con qualunque altra funzione aziendale, riferendosi unicamente al Direttore Generale, anche per ragioni di indipendenza dall'attività operativa; ha una sua funzione specialistica nei contenuti e quindi va intesa in senso pienamente autonomo; ha

una funzione di coordinamento e controllo trasversale alle aree aziendali; si pone in posizione di sintesi di rilevanti flussi informativi, esprimendo una visione delle problematiche e degli equilibri economici a supporto della Direzione oltre che delle funzioni operative.

Nell'ambito della struttura del Servizio si individuano i seguenti macroprocessi a supporto della pianificazione strategica, della programmazione e del controllo direzionale: programmazione e sistema di *budgeting*; controllo della gestione e sistema di monitoraggio; contabilità analitica e rendicontazioni; ciclo delle *performance*; sistemi informativi per il controllo di gestione.

Sicurezza e qualità del lavoro

Il Servizio dipende dal Direttore Generale, ha competenze specialistiche in materia di sicurezza e di qualità del lavoro e che fornisce supporto alle direzioni aziendali rispetto ai processi decisionali di cui questi sono responsabili. Promuove il miglioramento delle condizioni di lavoro per la tutela della salute e la sicurezza dei lavoratori. E' la struttura preposta al perseguimento degli obiettivi aziendali sulla prevenzione e sicurezza negli ambienti di lavoro e sulla promozione delle condizioni. Agisce per garantire il più alto grado di qualità della vita lavorativa, per proteggere la salute dei lavoratori, prevenire malattie ed infortuni, migliorare il loro benessere fisico, psichico, sociale, riconoscere e contrastare le situazioni di stress lavorativo.

2.2 Priorità di intervento triennio 2026-2028

Le priorità costituiscono il punto di ricaduta interno all'Azienda di quanto indicato in precedenza, ovvero le modalità attraverso cui l'azienda intende tradurre le istanze relative al contesto e al coordinamento con gli altri Enti a fronte delle risorse economiche previste. Dalle priorità di intervento definite dall'Amministratore unico per il triennio 2026-2028 prende avvio il processo di definizione degli obiettivi economici e di attività 2026, esplicitati nel Documento di budget 2026(v. capitolo 5) che comprende:

- i metodi di rilevazione adottati per le previsioni e per il controllo
- gli obiettivi e le risorse assegnate
- la conseguente individuazione dei responsabili delle risorse assegnate

2.2.1 Linee strategiche

Con delibera dell'Amministratore unico n. 18 del 11/09/2025, sono state individuate le linee strategiche per il triennio 2026-2028 ponendo in evidenza alcune dimensioni prioritarie di intervento per l'anno 2026. Di seguito se ne riporta il dettaglio:

1. LA STABILITA' ECONOMICO-FINANZIARIA

ASP è un'azienda pubblica di servizi alla persona, che realizza la propria attività perseguendo il pareggio di bilancio, anche avvalendosi della redditività del patrimonio immobiliare. Si tratta di una ricerca di equilibrio complessa rispetto all'attività caratteristica, per la ridotta remunerazione del sistema dei servizi e la complessità degli interventi manutentivi necessari a mantenere efficiente il patrimonio, che implica il massimo sforzo di tutte le aree aziendali, sia in termini di efficienza gestionale, sia in termini di redditività, anche tenendo in considerazione le implicazioni finanziarie della gestione. Risulta pertanto essenziale, al fine di una buona gestione, mantenere e dove necessario migliorare, i tassi di copertura dei servizi residenziali e semiresidenziali, procedere con sistematicità alla locazione del patrimonio disponibile, perseguire la ricerca di finanziamenti che supportino le attività, avere attenzione alla sostenibilità di tutte le attività. In questo contesto è essenziale la piena operatività del nucleo di rendicontazione,

per garantire la piena rendicontazione di tutte le spese sostenute dall'azienda, a fronte della rilevante dimensione della progettazione finanziata. Occorre inoltre monitorare con attenzione tutti i processi di spesa e definire modalità di gestione delle entrate e delle spese che favoriscano la sostenibilità finanziaria. Sotto questo profilo risulta particolarmente rilevante l'attività di gestione degli interventi di Coesione Sociale, che impegna in modo significativo il bilancio aziendale sotto il profilo finanziario, considerando la dimensione e la modalità di approvvigionamento delle risorse legate in larga parte a finanziamenti nazionali ed europei; in questo senso l'attività della nuova direzione e del nucleo aziendale di rendicontazione in sinergia con l'attività comunale e dei gestori dei servizi, può migliorare i tempi di esposizione finanziaria, propria dei progetti di cui si compone gran parte del bilancio aziendale. Attenzione specifica deve essere posta nella definizione del piano investimenti, che deve essere sostenuto da un corrispondente e coerente piano delle alienazioni, così come alla prosecuzione delle attività che favoriscono la riduzione dei consumi energetici. Dopo il completamento di una importante fase istruttoria realizzata nella prima parte del mandato, occorre sviluppare e fare crescere le azioni di valorizzazione patrimoniale, anche mediante la costituzione di specifici veicoli. In questo contesto è inoltre essenziale una puntuale attività di recupero dei crediti e garantire il perseguimento della diminuzione degli accantonamenti per le ferie non godute e per le eccedenze orarie.

2. LA COMUNICAZIONE

Crescere nella comunicazione è essenziale per il perseguimento di tutti gli obiettivi, a partire dal rafforzamento identitario di ASP, l'esercizio del ruolo nel sistema cittadino dei servizi, la valorizzazione del patrimonio immobiliare e artistico. L'attività intrapresa nel 2024 con la definizione del piano di comunicazione e proseguita nel 2025 ha necessità di essere consolidata nel suo assetto organizzativo, rafforzando le funzioni e le referenze delle diverse aree aziendali, sia sotto il profilo di pianificazione, sia relativamente al pieno utilizzo degli strumenti messi a disposizione del sistema (immagine coordinata); è essenziale che si sviluppino tutte le azioni definite dal piano. In particolare l'applicazione operativa della cartellonistica riordinata e aggiornata in tutte le strutture e gli uffici del Pratello e di Galliera è un obiettivo prioritario del 2026.

Un tema aperto e di grande rilevanza attiene alla comunicazione interna, particolarmente complessa in un'azienda con tante caratteristiche di servizi, gestioni e attività diverse. Nel 2025 si è avviato il progetto della nuova l' Intranet aziendale, che nel 2026 dovrà essere assunta quale strumento di comunicazione da parte di tutte le aree.

3. LA RELAZIONE DI ASP CON LE REALTÀ TERRITORIALI E LA COSTRUZIONE DI UN BOARD ISTITUZIONALE

Oltre al profilo comunicativo per rafforzare e consolidare il posizionamento di ASP nel sistema cittadino dei servizi sociali, socio-sanitari e culturali è necessario un deciso salto nella costruzione di un sistema organizzato di relazioni, che diano valore all'attività dell'azienda e al suo patrimonio. La ricerca di finanziamenti in questa direzione ci consente un investimento di risorse che lavoreranno sull'azienda nella sua complessità, sui servizi per gli anziani nella relazione con i servizi sociali territoriali e gli uffici rete dei Quartieri e su coesione sociale nel rafforzamento delle funzioni di prossimità. In questa direzione si è orientata l'attività del 2025 e certamente nel 2026 faciliterà il pieno utilizzo delle funzioni intrecciate, delle occasioni e delle opportunità reciprocamente agibili, in una logica di rafforzamento del sistema dei servizi.

Per quanto riguarda patrimonio occorre sviluppare l'intervento: diverse realtà cittadine fruiscono a valori agevolati di spazi del patrimonio immobiliare di ASP, ma in modo frequente a questo non corrisponde una relazione progettuale che potrebbe rafforzare l'utilità di intervento reciproco e massimizzare il valore pubblico determinato dal mix tra spazi disponibili, attività realizzata e gli effetti di un intreccio potenziale di interventi. E' un'attività complessa che deve essere sviluppata.

Va poi considerato il potenziale ulteriormente determinato dalla costruzione di relazioni intrecciate tra tutti questi soggetti, tra loro, in relazione alle opportunità di Asp. A titolo di mero esempio la valorizzazione della Quadreria, nella logica di facilitare l'accesso museale, troverà certamente facilitazione dallo sviluppo di questo sistema di relazioni.

In relazione alle competenze specifiche di ASP saranno organizzate ulteriori iniziative anche internazionali di approfondimento, studio, confronto anche con il coinvolgimento delle realtà territoriali e di terzo settore che collaborano con noi per la realizzazione dei servizi sociali e socio-sanitari.

4. BENESSERE ORGANIZZATIVO DEL PERSONALE E FORMAZIONE

Nel corso del 2024 è stata avviata una indagine relativa al benessere del personale e valutazione dello stress da lavoro correlato, che ha coinvolto il personale dell'azienda a partire dal personale socio-sanitario. Gli esiti dell'indagine ci portano a confermare delle scelte di supporto avviate nel 2024 relative alla supervisione dei gruppi di lavoro dei servizi sociali e socio-sanitari e a rafforzare azioni in corso relative alla crescita e valorizzazione delle risorse interne, anche adottando strumenti che rafforzino la conoscenza dei percorsi formativi e di crescita professionale.

L'indagine è risultata di interesse e nel 2025 è stato avviato un confronto sia in sede direzionale, sia in sede sindacale in ordine agli esiti e comunque ai bisogni espressi dal personale. Si è ritenuto quindi importante procedere con una survey che possa essere somministrata a tutto il personale (per metodo INAIL l'indagine relativa al benessere del personale e valutazione dello stress da lavoro correlato è fondata sulle interviste ai responsabili e coordinatori), costruita con approfondimenti e indagine specifica per i diversi ambiti aziendali.

Più complessivamente è utile proseguire la formazione avviata sui processi di gestione delle attività e dei progetti, anche in aderenza alle richieste formative di Anac, in qualità di stazione appaltante, sul rafforzamento delle modalità di lavoro collaborativo e sul rafforzamento delle competenze in ordine al lavoro trasversale, per facilitare la creazione di modelli, strumenti, chiavi operative di interazione tra le diverse aree.

Di grande interesse per le diverse Aree la partecipazione alle azioni del progetto Erasmus a cui aderiremo anche nelle prossime possibilità di partecipazione per ampliare le idee di prospettiva e di intervento.

Si darà seguito anche all'impegno di qualificazione del personale in percorsi di alta formazione, così come accaduto nei due precedenti anni accademici, con l'iscrizione a Master in ambito di Governance e Innovazioni di welfare locale e Gestione e co-produzione di processi partecipativi, comunità e reti di prossimità o comunque formazioni di alta qualificazione di interesse del personale.

5. L'ASSETTO DEGLI UFFICI

Nel 2026 si procederà al trasferimento degli uffici di ASP nella sede di via Castiglione 22 e 24 in una posizione più centrale e in un immobile più qualificato per la collocazione della sede dell'azienda. Questo trasferimento fa seguito a quello temporaneo dell'Area Patrimonio in una sede temporanea in concomitanza all'avvio del cantiere degli alloggi protetti di Viale Roma; primo tassello della restituzione di questi spazi del Centro Servizi a funzioni più appropriate allo sviluppo dei servizi socio-sanitari. Viale Roma rimarrà comunque sede di servizi direttamente afferenti alla gestione delle funzioni di facility e al rapporto con l'utenza dei servizi stessi nonché sede di lavoro per quei servizi per i quali questa collocazione ne garantisce meglio la funzionalità; questi spazi dovranno essere definiti in coerenza con la progettazione sulla riqualificazione del centro servizi. Attenzione specifica dovrà essere posta alla soluzione, per quanto possibile, delle esigenze di mobilità privata del personale.

6. LO SVILUPPO DEI SISTEMI INFORMATIVI

Il miglioramento dell'efficienza non può prescindere da un adeguato sviluppo dei sistemi informativi; nel 2024 è stato introdotto l'utilizzo della Google Suite, nel 2025 aggiornato il sistema di protocollazione, nel 2026 occorre procedere alla dematerializzazione degli atti utilizzando un moderno sistema di gestione documentale. Sempre nel 2024 è stato acquisito un sistema di gestione della performance che deve essere implementato per la parte di performance individuale e analisi delle competenze e percorsi di carriera. Acquisite le infrastrutture tecnologiche per gli alloggi protetti, occorre dare corpo allo sviluppo tecnologico del progetto "Bologna Serena per gli anziani" e definire la relativa organizzazione di riferimento. Al contempo occorre mettere nella migliore condizione di utilizzo e sviluppo gli strumenti per la gestione del patrimonio e per la cartella dei servizi anziani.

7. GLI INTERVENTI PER GLI ANZIANI

7.1 Accreditamento e interventi sulle strutture

La disciplina dell'accreditamento definita dalla Regione nel 2024 è stata sospesa fino alla fine del 2026 in coerenza con le norme nazionali. In questo contesto, nell'incertezza degli scenari successivi, è comunque nella consapevolezza della necessità di un sistema pubblico di risposta al bisogno, occorre continuare a definire l'assetto dei servizi attuali e di quelli futuri. In particolare è necessario procedere, ma anche valutare come inserire in un contesto incerto, allo sviluppo del Centro servizi di Viale Roma e anche come definire le modalità di relazione contrattuale di lunga durata per la struttura di Madre Teresa. Per quanto riguarda il Centro servizi di Viale Roma oltre a proseguire l'approfondimento sullo sviluppo in prospettiva, occorre intervenire sulla logistica degli spogliatoi e del guardaroba, la qualificazione della casa di riposo, lo sviluppo dei lavori di adeguamento necessari alla nuovo CPI a conclusione dei diversi cantieri che si sono realizzati. Importanti interventi devono essere realizzati al Centro Servizi di Via Saliceto: realizzazione dei nuovi spogliatoi, completamento della sistemazione del piano terra, intervento sostitutivo delle tubazioni per riscaldamento e raffrescamento, programmazione e realizzazione degli interventi di qualificazione degli arredi (anche con programmazione e intervento pluriennale), sistemazione dell'area verde esterna per migliorarne l'utilizzo. Nel Centro Servizi di Albertoni è necessario intervenire sui sistemi di accesso e comunicazione interna, anche al fine di superare l'impiego saltuario della portineria, che dovrà connettersi con il sistema di riferimento di Santa Marta. Infine a Lercaro occorre dirimere il tema della necessità o meno di mantenere le porte REI per ognuna delle camere.

7.2 Apertura dei Centri Servizi e progetto "Bologna serena per gli anziani"

L'integrazione tra Centri Servizi e il tessuto sociale del territorio di riferimento in cui operano è un obiettivo la cui prospettiva è già stata sperimentata nel corso del 2024; si è consolidata nel 2025 e tale obiettivo dovrà crescere nell'ambito della progettazione "Bologna Serena per gli anziani" in relazione con il servizio sociale territoriale di comunità e i servizi reti dei Quartieri cittadini, coinvolgendo operatori e gli stakeholder del territorio, creando alleanze con ambiti istituzionali, privati e del Terzo Settore.

La normativa nazionale sui servizi per la non autosufficienza prefigura Centri Servizi che comprendano servizi gestiti direttamente, ospitati o in collegamento in rete ad altri servizi di: • caffè alzheimer, • assistenza domiciliare, • centri diurni, • residenzialità temporanea, • alloggi protetti • poliambulatori, • punti prelievi, • sportelli (ascolto, badanti, volontari, ...), • bar-ristorante, • palestra, • giardini, • luoghi per incontri culturali e intergenerazionali, • residenzialità continuità, • ospedali di comunità.

I centri servizi di ASP che già oggi comprendono alcuni dei servizi indicati, possono essere sviluppati con servizi a gestione diretta, in convenzione o in rete nella direzione di apertura e integrazione comunitaria prospettata, con una attenzione specifica alla cura della comunità dei familiari degli anziani che accedono alle strutture. Sarà importante proseguire la ricerca di finanziamenti per migliorare le funzioni di supporto sia domiciliare, sia di rete territoriale per le persone con deterioramento cognitivo e soprattutto per i caregiver.

Tutto questo va inserito nel progetto più complessivo “Bologna serena per gli anziani”, finanziato dal Comune e dalla Fondazione Cassa di Risparmio e agito in collaborazione con Comune, Ausl, Diocesi di Bologna, che oltre a rafforzare le azioni sottoindicate, intende realizzare un punto di riferimento cittadino di studio sulle politiche per gli anziani, ma soprattutto di aggregazione e interazione su attività specifiche da realizzarsi a Villa Serena.

L’orientamento è servizio: orientare anziani e caregiver alle opportunità esistenti nella rete cittadina è essenziale per affrontare con maggiore serenità i passaggi di perdita delle autonomie; per questo oltre ad una ricognizione sempre aggiornata occorre definire un assetto comunicativo fortemente strutturato e accessibile.

I caregiver: Servizi specializzati per la domiciliarità - Teniamoci per mano - che comprendono gruppi di stimolazione cognitiva, assistenza domiciliare specializzata, caffè alzheimer e meeting center, sono servizi centrali da fare crescere. Nel 2025 è stata avviata l’attività del secondo meeting center della città.

Servizi specializzati per la domiciliarità connessi al deterioramento cognitivo: in relazione all’incremento di popolazione anziana affetta da deterioramento cognitivo è necessario ampliare gli interventi del programma Teniamoci per mano, in stretta sinergia con la Ausl e la cabina di regia cittadina per il deterioramento cognitivo: assistenza domiciliare specialistica, caffè alzheimer e meeting center, interventi di consulenza e supporto nel quadro di una rinnovata analisi di azioni di intervento.

Ricerca e innovazione: a questo fine il progetto “Bologna Serena per il anziani” prevede nelle sue attività l’evoluzione di studi, approfondimenti e ricerca in materia. Per la qualificazione dei servizi accreditati ASP aderisce alla Fondazione Ricerca, Scienze Neurologiche Ausl di Bologna, con la quale sta affrontando il delicato tema della equilibrata prescrizione dei farmaci. Sotto altro profilo sono in corso progettualità specifiche per proporre percorsi di visita alla Quadreria: “il bello”, la cultura, l’arte intesi come strumenti di cura e di relazione per gli anziani affetti da demenza, che vivono nei centri servizi o al loro domicilio, e i loro caregiver.

7.3 Residenzialità protetta e supportata

L’esperienza consolidata degli alloggi protetti a cui si aggiunge quella più recente della comunità alloggio, restituisce l’efficacia di un abitare autonomo, ma supportato. Con i fondi PNRR si concluderà la realizzazione di venti alloggi protetti all’interno del centro servizi di Viale Roma.

Nel patrimonio di ASP sono presenti diversi immobili con una pluralità di appartamenti dati in locazione; in relazione alle caratteristiche dei conduttori in alcune realtà con un’alta percentuale di anziani si intende progettare un intervento di supporto allo sviluppo di relazioni comunitarie e di sostegno ai bisogni degli inquilini per fare crescere un intervento che qualifichi queste realtà dal punto di vista del sostegno all’autonomia dell’abitare. Si tratta di promuovere la figura dell’Amministratore sociale per una nuova gestione dei propri stabili, associando alle funzioni tradizionali supporto allo sviluppo relazionale ed eventualmente rendendo disponibili servizi comuni di cura, per rafforzare l’abitare in autonomia delle persone anziane. Un primo intervento sarà avviato in Saragozza.

7.4 Santa Marta

Il progetto di riqualificazione dell’importante complesso di Santa Marta è in conclusione con gli ultimi lavori il collaudo dell’intervento e l’arredo della struttura. E’ in corso la costituzione della comunità che prenderà dimora. La struttura di grande pregio è destinata alla realizzazione di una Senior House di residenzialità stabile destinata ad una fascia di popolazione Senior attiva, che desidera vivere in la città in una zona centrale e in relazione comunitaria, in un luogo in cui sono organizzati servizi e supporti utili a garantire il mantenimento dell’autonomia di questa fascia di popolazione. Santa Marta si pone quindi come innovativa sperimentazione di abitare condiviso.

7.5 Servizi e tecnologia

Gli strumenti attuali di telemonitoraggio e teleassistenza consentono di migliorare e integrare le modalità di tutela della salute delle persone anziane, nella relazione con i caregiver, sia all'interno delle strutture, sia in alloggi protetti, sia al domicilio. Sono già aperte alcune sperimentazioni, nell'ambito di progettazioni specifiche: Progetto SEURO nel complesso dei servizi di Viale Roma. Nel 2025, dopo l'analisi di molte diverse proposte sono stati acquisiti diversi presidi, per chi abita gli alloggi protetti, con finanziamenti PNRR; ora si tratta di valutare l'efficacia e di svilupparne l'impiego. Il progetto "Bologna Serena per gli anziani" prevede di ampliare l'intervento di supporto integrandolo come funzione di supporto domiciliare.

7.6 Promozione della salute

Nella logica di centri servizi aperti e integrati sono collegati ai servizi esistenti anche programmi di promozione della salute degli anziani la possibilità di monitoraggio delle condizioni di benessere a partire da realtà già esistenti: sono attivi interventi di ginnastica dolce e tango terapia e promosse iniziative culturali anche in collaborazione con la Cineteca e il Teatro Comunale; dal 2025 alcuni gruppi di cammino prendono avvio e dai centri servizi di Asp.

8. I SERVIZI DI COESIONE SOCIALE

Sono servizi compresi nel Contratto di servizio con il Comune di Bologna e gestiti secondo la programmazione condivisa e in stretta integrazione con il Dipartimento Welfare e il Servizio Sociale Territoriale. Per le caratteristiche dei servizi trattati l'Area lavora in stretta sinergia con l'amministrazione comunale e l'azienda sanitaria secondo un approccio di risposta ai bisogni delle persone fragili e alla loro necessità di reinserimento sociale, con attenzione anche alla sicurezza nella logica della sicurezza urbana integrata, per garantire tutela alle persone in condizioni di marginalità e ai cittadini residenti promuovendo il benessere comunitario, soprattutto attraverso il lavoro dei servizi di prossimità.

Il servizio di contrasto alla grave emarginazione adulta (Gea) che si caratterizza per la funzione di presa in carico, attraverso gli interventi dell'area Prossimità e del Servizio sociale Bassa Soglia, dal 2025 è in gestione diretta di ASP, che esercita la funzione pubblica di presa in carico, in analogia agli altri SST. Il servizio Fuori Binario, afferente all'area della prossimità, assicura, in collaborazione con il Servizio Dipendenze Patologiche dell'ASL una specifica attività rivolta a consumatori di sostanze, come punto di riferimento, aggancio e sollievo.

Sempre in sinergia con l'amministrazione comunale è necessario dare continuità al lavoro di ricollocazione, ma soprattutto di qualificazione dei luoghi dell'accoglienza, sia sotto il profilo della riqualificazione degli spazi, sia nella prospettiva di rendere sempre più coerente il tipo di accoglienza con le caratteristiche delle persone accolte, per agevolare i processi di integrazione e di reinserimento. L'esperienza di accoglienza diffusa propria del progetto SAI ha reso ulteriormente evidente, quanto sia un fattore di accelerazione dei percorsi integrazione l'abitare in luoghi analoghi al resto del contesto sociale di riferimento.

8.1 Protezioni internazionali

Il Servizio Protezioni Internazionali svolge, tramite il servizio sociale, una funzione di ascolto, orientamento, presa in carico ed accompagnamento all'autonomia, per i minori stranieri non accompagnati, per le persone richiedenti protezione internazionale, già inserite nel sistema dei servizi, e per le persone che hanno ottenuto il riconoscimento, ma che non hanno ancora raggiunto condizioni di autonomia; è inoltre il soggetto delegato al coordinamento del progetto SAI metropolitano e dei progetti FAMI/ europei, di cui si assume la responsabilità di capofila quando funzionale al sistema territoriale. La delega di queste materie specialistiche consolida il posizionamento strategico di ASP sui temi della migrazione, sia a livello territoriale che nazionale, gestendo il più grande progetto nazionale di accoglienza diffusa. Costruito già dal 2017 con gli strumenti della co-progettazione, riconoscendo le competenze presenti nel tessuto cooperativo della città, ha consolidato il ruolo di ASP quale soggetto costruttore di sistema che esprime una

regia qualificata di un sistema complesso, e definisce ASP quale interlocutore unitario in tema di asilo e protezione internazionale, garantendo la collaborazione con le diverse Istituzioni coinvolte, nella stretta relazione con il Comune. La rete creata, a conclusione del rinnovato processo di coprogettazione del 2023, è capace di gestire rilevanti risorse ed esprimere ulteriori e diverse progettualità per una collaborazione stabile e sistemica tra le istituzioni e il sistema cittadino di terzo settore, per sviluppare servizi rispondenti ai bisogni territoriali emergenti, che in questa fase risultano di particolare complessità. L'integrazione nella relazione territoriale ha sempre necessità di essere ampliata, mantenuta e rafforzata, anche in relazione all'evoluzione del sistema dei servizi della città; l'accesso per le persone migranti al sistema dei servizi pubblici e di terzo settore e alle altre realtà territoriali ha necessità, per garantire fluidità e risposta adeguata, di sviluppare relazioni istituzionali che garantiscano informazioni, formazione e rete di conoscenza e che favoriscano la connessione e lo sviluppo integrato di competenze trasversali.

La proficua collaborazione con UNHCR, insieme al Comune di Bologna, sta portando allo sviluppo, presso la sede del Pratello, del progetto "Spazio Comune", che UNHCR ha promosso in diverse città, tra cui Bologna, tramite la sottoscrizione di un protocollo di intesa finalizzato a costituire e consolidare il lavoro di rete fra i diversi soggetti istituzionali ed informali ed un polo multiservizi che faciliti l'accessibilità ai servizi per i cittadini di paesi terzi ed in particolare i rifugiati.

il progetto FAMI SmartER, che vede ASP come partner ed il Comune di Ravenna come capofila regionale metterà a disposizione strumenti e risorse per perseguire l'obiettivo della messa in rete degli sportelli che operano sul territorio cittadino e metropolitano, integrandosi con il progetto "Spazio Comune".

I progetti FAMI Rethink e FastER, di cui ASP è capofila, permetteranno di attivare servizi orientati all'aggancio dei più vulnerabili tra i MSNA, sperimentando azioni di bassa soglia che integrino gli interventi di accoglienza o siano una prima alternativa per i minori che non sono in grado di sostenere una vita comunitaria. La vicinanza solidale, fulcro del progetto Vesta che impegna ASP ed ETS da anni, potrà essere declinata attraverso azioni di affiancamento, previste dal progetto FAMI FastER che vanno oltre all'accoglienza familiare per potersi rivolgere ad una platea più ampia.

Casa e lavoro, con differenti accezioni continuano ad essere i punti essenziali che consentono i processi di integrazione: il tema abitativo risulta essere sempre più complesso, sia in ambito cittadino che nel territorio metropolitano, il tema del lavoro invece assume caratteristiche differenziate che devono portare a riflessioni approfondite sul tema formazione professionale e i riconoscimenti di qualifica necessari. Le persone lavorano, il lavoro povero e non qualificato non agevola l'integrazione piena e la città esprime bisogni sempre più urgenti di personale qualificato per funzioni indispensabili e oggi difficilmente reperibili. È un contesto in continua modificazione che porta la necessità di aggiornare, per quanto possibile, la qualificazione professionale delle persone accolte.

8.2 La grave emarginazione adulta

Il servizio risponde ai bisogni delle persone che si trovano in condizione di marginalità e grande deprivazione, ma con sempre maggiore frequenza si intreccia con le difficoltà di chi, da migrante, non riesce a procedere nell'integrazione lavorativa e abitativa. È sempre più evidente la necessità, per favorire i processi di integrazione, di qualificare i luoghi di accoglienza e orientarsi, ove utile e funzionale verso modelli di accoglienza diffusa in piccole aggregazioni abitative, che meglio si addicono a persone che in parte lavorano, anche in modo stabile.

Gli interventi sono caratterizzati da uno specifico approccio, basato sulla centralità della persona, sulla sua "capacitazione" attraverso il coinvolgimento della persona senza dimora e l'attivazione della comunità sociale. Occorre rafforzare la collaborazione con il ricco mondo associativo e di volontariato, incontrato anche nell'ambito della co-progettazione, per potenziare le risposte alle persone a rischio di grave emarginazione attraverso la costituzione di una rete fiduciaria che connetta le opportunità offerte. Questo è importante anche rispetto al lavoro con le unità di strada sia pubbliche, sia afferenti al volontariato che già operano nel contesto urbano, per sviluppare sinergie e ottimizzare interventi ed azioni, nella logica della progettazione integrata degli interventi.

La prossimità tra le persone in condizione di marginalità e grande deprivazione e la migrazione fragile, implica la necessità di un sempre maggiore intreccio tra le funzioni di protezione internazionale e i servizi per la grave emarginazione, certamente favoriti dall'esercizio diretto da parte di Asp delle funzioni di presa in carico di SBS; in questo processo risulta essenziale la trasversalità di funzioni di supporto legale dei servizi di coesione sociale.

Un' altra sfida che l'assetto dei servizi così come costruiti in coprogettazione ci ha consegnato, riguarda gli interventi in strada realizzati da un'unica équipe cittadina, che integra competenze diverse, di riduzione del danno, di aggancio e cura di persone senza dimora e di mediazione tra i diversi attori che vivono lo spazio pubblico, a cui concorrono in specifico i Laboratori di Comunità, presenti in 6 punti cittadini ma organizzati su due poli che fanno riferimento a Happy Center (area ovest) e LabE20 (area Est); dopo un primo periodo di applicazione operativa nel 2026 sarà utile una prima valutazione di esito.

In considerazione dei fenomeni climatici sempre più critici sono state assunte diverse misure cittadine; è compresa e ha particolare valore in questo contesto l'attivazione di Allerta climatica, che prende in considerazione sia il periodo delle alte temperature sia l'eventualità di altri eventi atmosferici imprevisi, che possano provocare grave disagio alle persone senza dimora. Il servizio è il riferimento cittadino in tema di esclusione sociale, garantendo la collaborazione con le diverse Istituzioni coinvolte.

Il servizio provvede anche, sulla base degli indirizzi del Comune, alla gestione delle Aree Sosta per nuclei sinti e al monitoraggio sulle micro aree private.

8.3 Esecuzione penale : nuovo servizio

Sulla base di un'esperienza ormai decennale, ASP Città di Bologna e il Comune di Bologna sono in prima linea nella costruzione e nel consolidamento di un rapporto sinergico con i due Istituti di Pena (II.PP.) che insistono sul territorio cittadino, l'Istituto Penale per i Minorenni "Pietro Siciliani" di Bologna e la Casa Circondariale "Rocco d'Amato" di Bologna.

Ad integrazione delle attività svolte all'interno degli IIPP, ASP e Comune di Bologna, attraverso il sistema dei servizi sociali locali di presa in carico e l'attivazione di misure a sostegno dei percorsi di reinserimento, promuovono una stretta collaborazione con il sistema dei Servizi Sociali afferenti al Ministero della Giustizia, l'Ufficio dei Servizi Sociali per i Minorenni (USSM) e l'Ufficio per l'Esecuzione Penale Esterna rivolto agli adulti (UEPE).

La matrice progettuale e di finanziamento del sistema afferente all'EP, è il "Progetto Territori Per il Reinserimento Emilia-Romagna", elaborato dalla Cabina di Regia Regionale e finanziato da Cassa Delle Ammende. Le azioni previste riguardano percorsi di inclusione sociale, abitativa e inserimento lavorativo, Interventi per il miglioramento della qualità della vita ad integrazione dei percorsi trattamentali all'interno della Casa Circondariale, interventi a favore dei giovani adulti ristretti presso l'Istituto Penale per i Minorenni "Pietro Siciliani" di Bologna ed una funzione trasversale di consulenza legale

8.4 Servizio accoglienza e di contrasto al disagio abitativo per l'abitare

Il fabbisogno abitativo e la grave difficoltà nel reperimento di risposte rappresentano una delle priorità più impellenti a livello cittadino; per le fasce più marginali il bisogno non risolvibile di casa determina uno scivolamento in condizioni di disagio e precarietà estreme. La mancanza di case sul mercato dell'affitto è aggravata da forme di discriminazione che rendono particolarmente difficile l'inserimento in piena autonomia.

Nelle fasi di confronto legate alla co-progettazione si è reso evidente che sempre più ha fatto ricorso ai servizi di accoglienza residenziale dedicati alla grave emarginazione chi si è trovato nella impossibilità di accedere ad un alloggio a costi sostenibili, sia nel caso di adulti singoli sia che si tratti di nuclei familiari.

I servizi di accoglienza si articolano in Pronta Accoglienza, strutture per l'abitare condiviso temporaneo e servizi residenziali tramite accoglienza temporanea in alloggi. Questa articolazione, che definisce servizi funzionali a diverse situazioni e bisogni, ha necessità di essere aggiornata nei suoi criteri di accesso, gestione e permanenza, ad un contesto di riferimento sempre più critico sotto il profilo abitativo.

ASP gestisce Servizi di accompagnamento educativo, garantendo attività educativa di sostegno finalizzata a promuovere l'attivazione delle risorse personali e/o familiari verso l'autonomia, per evitare forme di cronicizzazione insite nella permanenza prolungata in soluzioni assistenziali. La soluzione oggi pressoché unica di uscita, viste le condizioni di mercato, è l'inserimento in alloggi ERP, con tempi di attesa molto lunghi. L'attività educativa si completa con il lavoro di comunità svolto in collaborazione con associazioni e soggetti del Terzo Settore.

Fa riferimento a questo ambito il progetto della missione 5 del PNRR ovvero la riqualificazione della palazzina di Via Raimondi da destinare all'Housing First che sarà completata nel 2026, a cui si affiancano sei alloggi ponte attivati nel corso del 2025; si individueranno ulteriori beneficiari, con caratteristiche di autonomia lavorativa che possano poi consentire passaggi successivi di autonomia complessiva.

Garantire la possibilità di vita indipendente per le persone con disabilità fisica si configura come priorità per la promozione dei diritti e l'integrazione delle persone con disabilità. ASP, utilizzando patrimonio proprio e patrimonio conferito dal Comune di Bologna ha dato avvio a diverse sperimentazioni di accoglienze di adulti con disabilità a partire dalla esperienza di V.I.S. in Via Campana e il condominio supportato di via Barozzi. Oltre a questo, altro patrimonio di ASP è destinato a progetti sociali con questa finalità, nella relazione con diverse associazioni che perseguono questo obiettivo.

8.5 Abitare collaborativo

ASP concorre alla realizzazione di esperienze di abitare collaborativo offrendo supporto nella costruzione di comunità di cohousing, a partire da Porto 15, attivo dal 2017 dove anche viene assicurato il monitoraggio e la mediazione per facilitare la convivenza. Supporta l'esperienza del condominio di Via Barontini e nel 2026 avvierà un intervento di supporto anche su un condominio ERP della Beverara. Nell'ambito del progetto di riqualificazione dell'immobile di Saragozza sono previste attività sia di coesione sia di patrimonio sulla qualificazione dell'immobile dal punto di vista del miglioramento delle condizioni sociali.

8.6 Pronto intervento sociale

Servizio essenziale nel sistema metropolitano dei servizi, lavora in stretta relazione con la Polizia locale e le altre Forze dell'ordine. In relazione ad un nuovo affidamento e alla possibilità di costruire ulteriore sinergia con la Polizia locale nel 2026 potrà essere utile aggiornare alcune modalità organizzative del servizio.

9. VALORIZZAZIONE DEL PATRIMONIO IMMOBILIARE

9.1 Locare tutto il vuoto e applicazione del nuovo regolamento di gestione degli immobili

A seguito della definizione degli indirizzi per locazione degli immobili e dell'approvazione del nuovo regolamento di gestione degli immobili, nel 2026 è essenziale perseguire l'obiettivo della piena locazione degli immobili vuoti (non inseriti nei programmi di riqualificazione straordinaria o nel piano alienazioni), perseguendo l'obiettivo della massima redditività o della locazione a canone concordato in relazione agli orientamenti assunti. In relazione a questo obiettivo di primaria importanza, occorre rendere pienamente operativa la procedura di rilocazione definita nel 2025. Altrettanto importante è l'applicazione del nuovo regolamento ai rinnovi contrattuali, al fine di migliorare la redditività del patrimonio.

9.2 Piano degli investimenti e piano delle alienazioni

Analogamente dovrà trovare piena attuazione il piano degli investimenti e il correlato piano delle alienazioni. In questo senso nel corso del 2025 sono state affinate le modalità di decisione in ordine al patrimonio da alienare e definita meglio la strategia di questo processo, che deve supportare tutti gli impegni di investimento dell'azienda, salvo quegli interventi che sono autonomi nella sostenibilità degli ammortamenti che si producono a bilancio. In relazione al patrimonio agrario e ai beni immobili non urbani, occorre continuare l'analisi delle proprietà, del loro stato manutentivo e delle possibilità di valorizzazione o alienazione. Si tratta anche di verificare la possibilità di destinazione a progetti di qualificazione per dare risposta a bisogni di abitare collaborativo, progetti di coesione sociale o diverse progettualità sulla produzione di energia.

9.3 Il Fondo immobiliare e gli altri strumenti di valorizzazione

Quanto agli investimenti necessari per la valorizzazione degli immobili più complessi, ma con grande potenziale per i quali è impossibile pensare di risolvere il problema agendo sull'indebitamento bancario, occorre dare priorità alla realizzazione degli strumenti di gestione necessari e utili a garantire attrattività di investimento. Oltre alla costituzione di partnership pubblico privato (PPP), di partenariati contrattuali (in primis project financing e concessioni di valorizzazione) e istituzionali, occorre costruire veicoli per la realizzazione dello scopo prefigurato. Sotto questo profilo sarà essenziale procedere nel processo di costituzione di un fondo immobiliare chiuso, rispetto al quale è stato delineato il percorso nel 2024 ed è stata sviluppata l'istruttoria di valutazione degli interventi nel 2025. Questo processo complesso prevede l'individuazione di una SGR, di finanziatori locali, oltre alla disponibilità già espressa da INVIMIT.

9.4 Saragozza

Nel corso del 2025 è stata avviata la progettazione per la riqualificazione dell'importante complesso di via Saragozza, a partire dal rilievo sulla condizione attuale dell'immobile per rispondere ai bisogni manutentivi relativi agli infissi, le parti comuni, il ripristino degli alloggi vuoti. Centrale è la costruzione del convenzionamento con Cassa Depositi e Prestiti per il finanziamento dell'intervento.

9.6 Il contenimento del consumo energetico

Per ASP è essenziale ridurre la spesa dell'energia e dunque la riqualificazione energetica del patrimonio edilizio, a partire da quello dedicato all'assistenza socio sanitaria.

Abbiamo concluso l'intervento di installazione di un cappotto termico in Viale Roma e l'installazione di fotovoltaico con i fondi del POR-FESR per la promozione delle energie rinnovabili; occorre continuare l'istruttoria e la verifica dei bandi per possibili interventi di miglioramento dei consumi.

10. VALORIZZAZIONE DEL PATRIMONIO ARTISTICO

ASP è titolare di un rilevante patrimonio artistico che necessita di sistematizzazione e valorizzazione. Nel 2024 si sono conclusi i lavori di qualificazione della Quadreria e delle sue attività finanziati dal PNRR e lo spazio è stato inserito nel circuito museale nazionale. Nel 2025 è stata rafforzata l'attività e la conoscenza della Quadreria e sono state coinvolte realtà istituzionali e associative nel sistema delle visite e dei laboratori, oltre alla realizzazione di mostre, eventi, iniziative anche musicali. Al fine di migliorarne la sostenibilità sarà importante promuovere l'affitto degli spazi per convegni, iniziative ed eventi.

Mediante un importante finanziamento regionale per la qualificazione del sistema archivistico e documentale è stato possibile sviluppare una delle azioni previste dal piano strategico relativa alla ricostruzione degli inventari, degli archivi e delle informazioni sugli immobili di valenza storico artistica. Per la realizzazione di questo obiettivo sarà importante cogliere tutte le ulteriori opportunità nazionali e regionali di finanziamento.

La conservazione del patrimonio culturale deve prevedere anche la ricerca di fondi pubblici e privati, che consentano il restauro e la conservazione del patrimonio; sotto questo profilo un'azione particolarmente complessa attiene alla ricerca di fondi per il restauro della Chiesa del Baraccano, importante monumento cittadino, molto caro ai cittadini bolognesi. Piuttosto critica inoltre è la condizione del "Conservatorio del Baraccano" che contiene mobili e opere custodite presso la sede del Quartiere Santo Stefano; il materiale è tutto catalogato dalla Soprintendenza, ma non è fruibile così come collocato in quella sede. Occorre definire un progetto di valorizzazione e di sistemazione di quel patrimonio, significativo per la storia del welfare cittadino.

La ricerca scientifica, le azioni di inventario e di produzione di documentazione costituiscono un ambito essenziale per la natura dell'Ente e per la sua "storia", ma altrettanto importante è la possibilità di fare conoscere alla città questa realtà con storia dalle radici lontane. Questa linea di azione potrà permettere ad ASP di creare collegamenti ed interazioni importanti con l'Università e altri soggetti pubblici e privati.

11. LA TRASPARENZA E LA PREVENZIONE DELLA CORRUZIONE

Oltre che obbligo normativo la trasparenza è una dimensione di valore pubblico volta al rafforzamento dell'integrità pubblica, che si realizza anche attraverso la programmazione e il monitoraggio delle misure atte a prevenire la corruzione; ASP Città di Bologna proseguirà la mappatura, l'integrazione e l'informatizzazione dei processi della struttura organizzativa anche per rafforzare i sistemi di monitoraggio sulle attività con rischio corruttivo. Si proseguirà nello sviluppo di azioni di accessibilità alle informazioni, mediante lo sviluppo di piani comunicativi, la digitalizzazione dei processi e le azioni di formazione in materia di prevenzione della corruzione e trasparenza.

2.2.2 Linee di sviluppo e macro-obiettivi gestionali

ASP Città di Bologna è un soggetto rilevante nel sistema cittadino per la generazione di valore pubblico, nella realizzazione di politiche e servizi che producono miglioramenti della condizione sociale e di vita di cittadini. Trova la sua radice nel patrimonio di competenze, esperienza e valore trasmesso e consegnato alla città, insieme ad un importante patrimonio immobiliare e artistico, dai cittadini bolognesi che hanno lavorato per costruire servizi e che hanno destinato i loro beni alla nascita e allo sviluppo del sistema di welfare. È un'azienda pubblica di produzione, qualificazione e sviluppo del sistema dei servizi, che opera in stretta sinergia con il Comune e con il terzo settore per garantire benessere, coesione sociale e crescita della città, avvalendosi del grande patrimonio immobiliare e artistico anche per sostenere e implementare le azioni d'intervento.

In attuazione degli orientamenti strategici 2026-2028 che l'Amministratore unico ha definito, le Direzioni aziendali hanno avviato un percorso di confronto interno per addivenire alla definizione di obiettivi e macro linee di azione nei diversi contesti aziendali. **(Cfr Tabella obiettivi anno 2026 cap. 5.3 "Obiettivi di gestione 2025")**

CAPITOLO 3. RISORSE FINANZIARIE ED ECONOMICHE NECESSARIE ALLA REALIZZAZIONE DEGLI OBIETTIVI

I Conti economici preventivi, con il Documento di Budget, sono redatti in conformità a quanto previsto dal Regolamento di Contabilità di ASP Città di Bologna adottato ai sensi della L.R. n. 2/2003 e della deliberazione della Giunta della Regione Emilia Romagna n. 279/2007.

Con deliberazione dell'Amministratore Unico n. 18 del 11 Settembre 2025, sono stati individuati gli obiettivi strategici per il triennio 2026-2028 ponendo contemporaneamente in evidenza alcune dimensioni prioritarie di intervento per l'anno 2026. A seguire sono state determinate le risorse finanziarie ed economiche necessarie alla realizzazione degli obiettivi gestionali e di attività per il triennio.

Si riportano di seguito le risultanze numeriche, espresse in euro, per:

3.1 - CONTO ECONOMICO ANNUALE PREVENTIVO 2026

3.2 - Criteri per la formulazione del Conto economico annuale preventivo 2026

3.3 - BILANCIO PLURIENNALE DI PREVISIONE 2026-2028

3.4 - Criteri per la formulazione del bilancio pluriennale di previsione 2026-2028

3.1 Conto Economico Annuale Preventivo 2026

I valori sono espressi in euro

CONTO ECONOMICO PER CONTO ELEMENTARE	Preventivo 2026
A) Valore della produzione	
1) Ricavi da attività per servizi alla persona	87.477.923
a) rette	11.632.438
30010101 Rette alberghiere residenziali	8.752.715
30010102 Rette alberghiere semiresidenziali	739.073
30010103 Rette per appartamenti protetti	1.263.963
30010108 Rette Santa Marta senior housing	311.232
30010107 Rette comunità alloggi anziani	306.600
30010106 Rette gruppo appartamento multiutenza	228.855
30010188 Altre rette e proventi socio sanitari	30.000
b) oneri a rilievo sanitario	8.801.853
30010201 Rimborso oneri a rilievo sanitario	8.801.853
c) concorsi rimborsi e recuperi per attività socio assistenziale e socio sanitaria	66.997.499
30010301 Rimborsi spese sanitarie (compreso oneri personale sanitario)	3.625.869
30010303 Rimborso farmaci	17.870
30010308 Rimborsi servizi assistenza domiciliare	269.632
30010312 Rimborsi servizio disagio adulto (grave em adulta)	2.763.754
30010314 Rimborsi servizio protezioni internazionali	45.481.828
30010316 Rimborsi servizio Pris_pronto int.soc.	3.304.750
30010317 Rimborsi servizio adulti disabili	59.173
30010318 Rimborsi servizio coesione sociale	3.176.287
30010319 Rimborso servizi di accoglienza	6.852.226
30010320 Rimborso servizi esecuzione penale	700.000
30010321 Rimborso servizi per abitare collaborativo	80.000
30010322 Altri rimborsi podologo	2.970
30010323 Altri rimborsi parrucchiera/barbiere	12.266
30010388 Altri rimborsi socio-sanitari	650.874
d) altri ricavi	46.132

CONTO ECONOMICO PER CONTO ELEMENTARE	Preventivo 2026
30010488 Altri rimborsi	46.132
2) Costi capitalizzati	5.314.429
a) incrementi di immobilizzazioni per lavori interni	0
b) quota per utilizzo contributi in conto capitale e donazioni vincolate ad investimenti	5.314.429
30020201 Quota per utilizzo contributi e donazioni in c/capitale (sterilizzazione quote ammortamento)	5.314.429
3) Variazione delle rimanenze di attività in corso	0
4) Proventi e ricavi diversi	10.951.528
a) da utilizzo del patrimonio immobiliare	9.277.876
30040101 Fitti attivi da fondi e terreni	1.450.066
30040102 Fitti attivi da fabbricati urbani	6.996.675
30040103 Altri fitti attivi istituzionali	533.016
30040104 Fitti attivi fabbricati attività sociale	298.118
b) concorsi rimborsi e recuperi per attività diverse	1.504.001
30040202 Rimborso spese condominiali da conduttore	845.278
30040205 Rimborsi INAIL	16.400
30040207 Tasse di concorso	10.900
30040208 Altri rimborsi personale dipendente	53.836
30040210 Rimborsi assicurativi	10.000
30040211 Rimborsi spese da conduttori registrazione contratti	73.613
30040213 Rimborso spese legali	25.000
30040260 Rimborsi spese servizio coesione (DOM-MIN)	113.874
30040288 Altri rimborsi per attività diverse	355.100
c) plusvalenze ordinarie	0
d) sopravvenienze attive ed insussistenze del passivo ordinarie	0
e) altri ricavi istituzionali	13.468
30040588 Altri ricavi istituzionali	13.468
f) ricavi da attività commerciale	156.183
30040601 Ricavi per attività di mensa	1.200
30040602 Ricavi da sponsorizzazioni	20.000
30040603 Fitti attivi e concessioni (assoggettati ad IVA)	44.913
30040606 Ricavi da fotovoltaico	54.220
30040688 Ricavi da servizi diversi non istituzionali	35.850

CONTO ECONOMICO PER CONTO ELEMENTARE	Preventivo 2026
5) Contributi in conto esercizio	1.192.735
a) contributi dalla Regione	475.337
30050101 Contributi dalla Regione Emilia-Romagna	475.337
e) contributi dallo Stato e da altri Enti pubblici	684.398
30050501 Contributi dallo Stato e da altri Enti pubblici	684.398
f) altri contributi da privati	33.000
30050688 Altri contributi da privati	33.000
TOTALE A)	104.936.615
B) Costi della produzione	
06) acquisti beni	764.520
a) beni socio sanitari	323.000
40060101 Farmaci	55.000
40060102 Presidi per incontinenza	160.000
40060103 Altri presidi sanitari (ossigeno, materiale per medicazione)	35.000
40060104 Altri presidi sanitari DPI (guanti, cuffie, ...)	60.000
40060188 Altri beni socio sanitari	13.000
b) beni tecnico-economali	441.520
40060202 Materiali di pulizia e convivenza	5.600
40060203 Prodotti per l'igiene personale	35.000
40060204 Articoli per manutenzione	74.500
40060205 Cancelleria, stampati e materiale di consumo hardware	15.870
40060207 Piante fiori ed ornamenti	50
40060208 Doni, articoli per ospiti e materiale per animazione	6.500
40060209 Vestiario personale dipendente (DPI)	9.000
40060210 Vestiario ospiti	6.500
40060211 Carburanti e lubrificanti (esercizio automezzi)	24.000
40060212 Materiale a perdere per reparti	94.500
40060213 Materiale di guardaroba (coperte, telerie e materassi)	2.000
40060288 Altri beni tecnico - economali	161.000
40060289 Altri beni tecnico - economali (Sicurezza)	7.000
7) Acquisti di servizi	72.790.905

CONTO ECONOMICO PER CONTO ELEMENTARE	Preventivo 2026
a) per la gestione dell'attività socio sanitaria e socio assistenziale	56.159.222
40070101 Gestione attività socio assistenziale	99.750
40070103 Appalto gestione attività servizio disagio adulti	146.100
40070106 Appalto gestione attività domiciliare	45.000
40070111 Appalto servizi all'infanzia	35.000
40070112 Appalto gestione attività servizio protezioni intern.	436.228
40070115 Gestione servizio Sprar/SAI Adulti	25.698.960
40070116 Gestione servizio Sprar/SAI Minori	9.285.000
40070117 Gestione servizio Sprar/SAI Vulnerabili	3.850.000
40070118 Appalto gestione pronto intervento sociale	686.749
40070119 Gestione servizio adulti disabili	59.173
40070120 Servizio primo intervento per l'accoglienza (pernottamenti, pasti, trasporti)	4.294.311
40070121 Gestione servizio protezioni internazionali	2.600.000
40070122 Gestione servizi di accoglienza	6.200.719
40070123 Gestione servizi esecuzione penale	700.000
40070124 Gestione servizi grave emarginazione adulta	1.851.333
40070125 Gestione servizi per abitare collaborativo	80.000
40070126 Altri servizi socio-assistenziali (podologo, parrucchiere, assistente sociale)	90.900
b) servizi esternalizzati	4.345.284
40070201 Servizio smaltimento rifiuti	20.000
40070202 Servizio lavanolo	730.000
40070203 Servizio disinfestazione ed igienizzazione	1.300.000
40070204 Servizio di mensa	2.180.000
40070205 Servizio di vigilanza	9.084
40070206 Service paghe	37.000
40070288 Altri servizi esternalizzati	69.200
c) trasporti	478.464
40070301 Spese di trasporto utenti	478.464
d) consulenze socio sanitarie	1.724.770
40070401 Consulenze socio-assistenziali (psicologo-ADB)	369.997
40070402 Consulenze sanitarie (infermieri e terapisti)	680.242
40070403 Consulenze mediche	587.411

CONTO ECONOMICO PER CONTO ELEMENTARE	Preventivo 2026
40070405 Altre prestazioni infermieristiche	58.000
40070488 Altre consulenze socio-sanitarie (podologo, parrucchiere, assistenti sociali)	29.120
e) altre consulenze	1.121.897
40070501 Consulenze amministrative	314.547
40070502 Consulenze tecniche	368.382
40070503 Consulenze legali	104.916
40070504 Consulenze informatiche	334.052
f) lavoro interinale ed altre forme di collaborazione	2.604.448
40070601 Collaborazioni socio-assistenziali (psicologo, ADB)	1.655.334
40070602 Collaborazioni sanitarie (infermieri e terapisti)	309.451
40070603 Collaborazioni socio-educative	46.391
40070604 Collaborazioni amministrative	87.767
40070605 Collaborazioni tecniche	10.400
40070609 Altre collaborazioni socio-assistenziali (podologo, parrucchiere, assistenti sociali)	160.544
40070610 Altre collaborazioni	334.562
g) utenze	2.618.244
40070701 Spese telefoniche ed internet	91.500
40070702 Energia elettrica	1.053.898
40070703 Gas e riscaldamento	1.134.866
40070704 Acqua	337.979
h) manutenzioni e riparazioni ordinarie e cicliche	2.101.154
40070801 Manutenzioni e riparazioni fabbricati istituzionali	172.000
40070802 Manutenzioni e riparazioni fabbricati urbani	115.000
40070803 Manutenzioni e riparazioni terreni	25.000
40070804 Canoni manutenzione impianti e macchinari	969.640
40070805 Canoni manutenzione hardware e software macchine d'ufficio	440.369
40070806 Canoni manutenzione beni e attrezzature per attività socio educative e sanitarie	28.000
40070807 Manutenzioni e riparazioni beni e attrezzature socio educative sanitarie	10.000
40070809 Manutenzione e riparazioni automezzi	15.000
40070810 Manutenzioni su beni di terzi (mobili e immobili)	8.000
40070811 Manutenzione verde	80.000
40070813 Canoni manutenzioni e riparazioni fabbricati istituzionali	22.645

CONTO ECONOMICO PER CONTO ELEMENTARE	Preventivo 2026
40070814 Manutenzione impianti e macchinari	208.000
40070815 Manutenzioni hardware, software e macchine d'ufficio	1.500
40070888 Altre manutenzioni e riparazioni	6.000
i) costi per organi Istituzionali	75.481
40070901 Compensi, oneri e costi per Consiglio di Amministrazione	43.000
40070902 Compensi, oneri e costi per Collegio dei Revisori	32.481
j) assicurazioni	509.150
40071001 Assicurazione per la responsabilità civile (RCT e RCO)	206.200
40071002 Assicurazione incendi e all risk beni mobili e immobili	200.300
40071003 Assicurazione RC automezzi e casco auto dipendenti	33.000
40071004 Polizza infortuni per non dipendenti	31.000
40071005 Tutela giudiziaria	30.000
40071006 Assicurazione per RC patrimoniale	8.000
40071007 Assicurazione All Risk dipendenti	650
k) altri	1.052.790
40071101 Manifestazioni ed animazioni per ospiti	220.000
40071102 Spese funerarie ospiti	5.000
40071103 Costi di pubblicità per promozione attività	3.000
40071104 Costi di pubblicità per pubblicazione bandi annuali	2.000
40071106 Prestazioni extra per vitalizi e legati (fiori e luci votive)	1.000
40071107 Altri sussidi e borse lavoro	279.066
40071109 Pubblicazioni	4.000
40071112 Sgomberi e Facchinaggio	70.000
40071188 Altri servizi	468.724
8) Godimento di beni di terzi	400.560
a) affitti	167.310
40080101 Fitti passivi	167.310
b) service e noleggi	233.250
40080301 Service	103.250
40080302 Noleggi	130.000
9) Costo del personale dipendente	21.279.992
a) salari e stipendi	16.296.832

CONTO ECONOMICO PER CONTO ELEMENTARE	Preventivo 2026
40090101 Competenze fisse personale dipendente	15.689.467
40090102 Competenze per lavoro straordinario	73.999
40090103 Altre competenze per incentivazione alla produttività	1.311.214
40090130 Variazione fondi personale dipendente (ferie e recupero ore)	-226.926
40090160 Rimborso competenze personale assegnazione funzionale	-550.922
b) oneri sociali	4.406.460
40090201 Oneri su competenze personale dipendente	4.515.899
40090202 Inail	114.762
40090230 Oneri su variazione fondi personale dipendente	-73.074
40090260 Rimborso oneri sociali personale assegnazione funzionale	-151.126
d) altri costi personale dipendente	576.700
40090401 Costi per la formazione e aggiornamento	140.000
40090403 Spese sanitarie per il personale dipendente	12.000
40090404 Spese commissioni giudicatrici e altre spese di concorsi	55.000
40090405 Rimborsi spese trasferte (non per aggiornamento)	25.000
40090406 Buoni pasto e mensa	220.000
40090488 Altri costi personale dipendente	124.700
10) Ammortamenti e svalutazioni	6.219.574
a) ammortamenti delle immobilizzazioni immateriali	331.433
40100131 Ammortamento software e altri diritti di utilizzazione delle opere d'ingegno	147.036
40100172 Ammortamento formazione e consulenze pluriennali	92.458
40100178 Ammortamento oneri pluriennali su mutuo	826
40100179 Ammortamento altre immobilizzazioni immateriali	91.114
b) ammortamenti delle immobilizzazioni materiali	5.888.141
40100203 Ammortamento fabbricati del patrimonio indisponibile	1.800.866
40100204 Ammortamento fabbricati del patrimonio disponibile	3.067.339
40100205 Ammortamento fabbricati di pregio artistico del patrimonio indisponibile	258.885
40100206 Ammortamento fabbricati di pregio artistico del patrimonio disponibile	308.029
40100207 Ammortamento impianti, macchinari	220.988
40100208 Ammortamento attrezzature socio-assistenziali, sanitarie ed educative	59.417
40100209 Ammortamento mobili e arredi	66.089

CONTO ECONOMICO PER CONTO ELEMENTARE	Preventivo 2026
40100211 Ammortamento macchine d'ufficio elettromeccaniche ed elettroniche, computers ed altri strumenti elettronici ed informatici	62.383
40100212 Ammortamento automezzi	16.875
40100213 Ammortamento altri beni materiali tecnico-economali	27.270
d) svalutazione dei crediti compresi nell'attivo circolante e delle disponibilità liquide	0
11) Variazione delle rimanenze di materie prime e di beni di consumo	0
a) variazione delle rimanenze di materie prime e dei beni di consumo socio- sanitari	0
b) variazione delle rimanenze di materie prime e di beni di consumo tecnico- economali	0
12) Accantonamenti ai fondi rischi	0
13) Altri accantonamenti	0
14) Oneri diversi di gestione	3.468.328
a) costi amministrativi	588.102
40140101 Spese postali, valori bollati e diritti di segreteria	15.000
40140102 Spese di rappresentanza	2.500
40140103 Spese condominiali	364.432
40140104 Quote associative (iscrizioni)	7.000
40140105 Oneri bancari e spese di tesoreria	45.485
40140106 Abbonamenti, riviste e libri	14.000
40140188 Altri costi amministrativi	139.685
b) imposte non sul reddito	1.948.728
40140201 IMU	1.798.000
40140203 Imposta di registro	140.228
40140204 Imposta di bollo	10.500
c) tasse	388.400
40140301 Tassa smaltimento rifiuti	244.000
40140302 Tassa di proprietà automezzi	5.000
40140303 Tributi a consorzi di bonifica	132.800
40140388 Altre tasse	6.600
d) altri oneri diversi di gestione	2.500
40140404 Spese legali	2.000
40140406 Spese per esecuzione sfratti e indennità a conduttori	500
e) minusvalenze ordinarie	0

CONTO ECONOMICO PER CONTO ELEMENTARE	Preventivo 2026
f) sopravvenienze passive ed insussistenze dell'attivo ordinarie	0
g) contributi erogati ad aziende non-profit	540.598
40140701 Contributi erogati da enti ad aziende non-profit	540.598
TOTALE B)	104.923.879
Differenza tra valore e costi della produzione (A - B)	12.736
C) Proventi e oneri finanziari	
16) Altri proventi finanziari	0
17) Interessi passivi ed altri oneri finanziari	132.210
a) interessi passivi su mutui	50.000
50170101 Interessi passivi su mutui	50.000
b) interessi attivi bancari	80.000
50170201 Interessi passivi bancari	80.000
c) oneri finanziari diversi	2.210
50170302 Interessi passivi su depositi cauzionali	2.210
TOTALE C)	-132.210
D) Rettifiche di valore di attività finanziarie	
19) Svalutazioni	0
TOTALE D)	0
E) Proventi e oneri straordinari	
20) Proventi straordinari	1.041.624
a) donazioni, lasciti ed erogazioni liberali	6.000
70200101 Donazioni, lasciti ed erogazioni liberali	6.000
b) plusvalenze straordinarie	1.035.624
70200201 Plusvalenze straordinarie	1.035.624
21) Oneri straordinari	0
a) minusvalenze straordinarie	0
TOTALE E)	1.041.624

CONTO ECONOMICO PER CONTO ELEMENTARE	Preventivo 2026
Risultato prima delle imposte (A-B+C+D+E)	922.150
I) Imposte sul reddito	
22) Imposte sul reddito	922.150
a) irap	420.000
80220104 Irap	420.000
b) ires	502.150
80220201 Ires	502.150
23) Utile o (perdita) di esercizio	0

3.2 Criteri per la formulazione del Conto economico annuale preventivo 2026

Si riporta di seguito la rappresentazione del budget economico 2026 nei macro aggregati di bilancio che esprime un sostanziale equilibrio tra ricavi/costi derivante dalla gestione ordinaria e straordinaria delle attività di ASP; i margini di contribuzione delle singole aree consolidano il bilancio aziendale complessivo.

AGGREGATO CONTO ECONOMICO	PREVENTIVO 2026
A) Valore della produzione	104.936.615
B) Costi della produzione	104.923.879
Differenza tra valore e costi della produzione (A - B)	12.736
C) Proventi e oneri finanziari	-132.210
E) Proventi e oneri straordinari	1.041.624
Risultato prima delle imposte (A-B+C+E)	922.150
22) Imposte sul reddito (Ires - Irap)	922.150
23) Utile o (perdita) di esercizio	0

Rispetto all'attuale PIANO DI RIENTRO delle perdite pregresse di cui alla Delibera n. 1 del 24/06/2024 dell'Assemblea dei Soci, la quota di rientro prevista per il 2026, pari ad € 350.000, si prevede troverà copertura durante la gestione, salvo diversa decisione da parte del Comune di Bologna in ordine alla contribuzione.

Grafico 1) Sintesi grafica budget economico 2026 per mastro

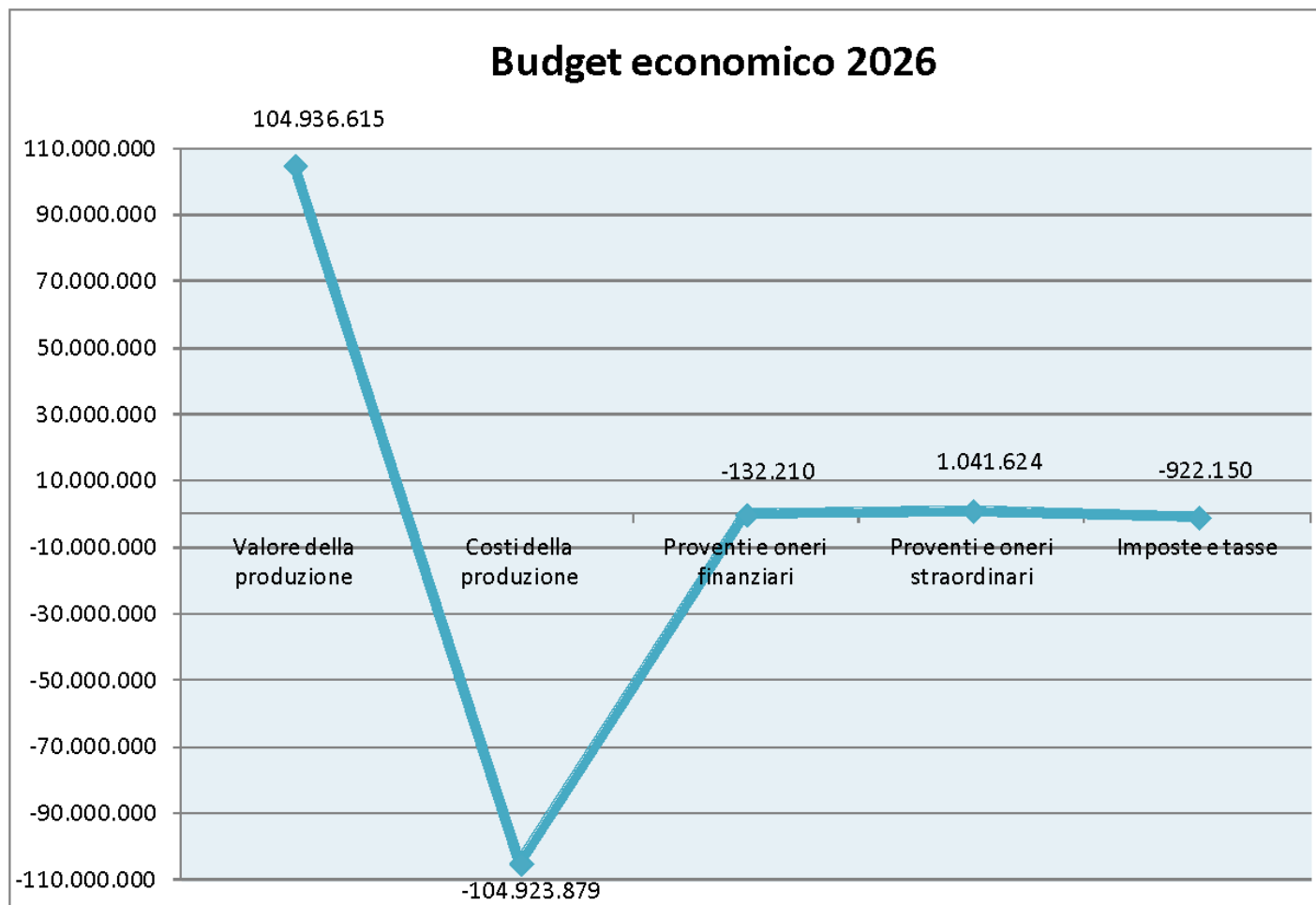

Si illustra di seguito la previsione delle risorse per l'anno 2026:

A1 – Ricavi da attività per servizi alla persona

a) Rette € 11.632.438

In questo aggregato sono registrati i ricavi derivanti dalla compartecipazione privata alla spesa per i servizi alberghieri di vitto e alloggio nelle strutture residenziali e i ricavi per l'uso di appartamenti da parte di persone anziane.

Nello specifico:

Rette alberghiere residenziali	€ 8.752.715
Rette alberghiere semiresidenziali	€ 739.073
Rette per appartamenti protetti	€ 1.263.963
Rette gruppo appartamento multiutenza	€ 228.855
Rette comunità alloggi anziani	€ 306.600
Rette Santa Marta <i>Senior Housing</i>	€ 311.232
Altre rette e proventi socio sanitari	€ 30.000

Nell'anno 2026 per le **Casa Residenza Anziani (CRA)** sono previste le stesse rette aggiornate da febbraio 2024, a seguito del recepimento della Delibera di Giunta della Regione Emilia-Romagna n.2248 del 28/12/2023 avente ad oggetto "*Adeguamento della remunerazione dei servizi socio-sanitari residenziali accreditati*".

Il budget 2026 applica le stesse tariffe a carico utente e il *case mix* rivalutato da ASP ad ottobre 2025. I tassi di copertura delle CRA sono attesi al 99,7%, in aumento rispetto al 99,5% dello scorso anno. Rispetto al numero di posti letto e delle relative tariffe diversificate, si è tenuto conto, oltre che ai posti accreditati, anche ai posti letto destinati ai ricoveri di sollievo, ai posti di dimissione protetta FAST, ai posti di dimissione protetta PS-OBI ad accesso diretto e tempestivo dagli ospedali del territorio, ai posti riservati alle gravi disabilità, ai posti riservati al nucleo demenze e ai privati, differenziati come indicato nell'ultimo allegato economico al contratto di servizio in vigore dal 01/01/2024.

Per quanto riguarda le rette per la **Casa di Riposo**, si è tenuto conto delle tariffe già in vigore nel 2025, come da ultimo definite con Deliberazione dell'Amministratore Unico n.36/2022. Considerato l'andamento, il tasso di copertura atteso per l'anno 2026 è stimato al 90% in aumento rispetto all'88% dell'anno precedente.

Nel conto **Rette alberghiere residenziali** si rileva un lieve scostamento in aumento (+ 0,9%) rispetto al budget 2025 per fattori quali:

- la stabilizzazione degli aumenti tariffari dei posti privati della Casa Residenza Anziani (CRA);
- l'aumento del 2% del tasso di copertura della Casa di Riposo;
- l'aumento di +1,50€/die su n.40 posti privati non convenzionati col Comune di Bologna da luglio 2026 a seguito della riqualificazione della Casa di Riposo;

Per le **Rette alberghiere semiresidenziali** dei **Centri Diurni** le tariffe sono differenziate in base alle tipologie dei posti considerati: livello base semi-residenziale, livello disturbi comportamento (L3) e posti privati. I ricavi a *budget* sono calcolati sui giorni di apertura previsti per ogni singolo Centro Diurno con l'abbattimento stimato sui giorni di assenze giustificate. Nessun aumento previsto sulle rette dei Centri Diurni rispetto all'anno 2025.

Si prevede per l'anno 2026 un aumento dei tassi di copertura dei Centri Diurni rispetto all'andamento e al budget dell'anno 2025.

In particolare:

- per CD l'Aquilone e per il CD San Nicolò si stimano tassi dell' 85% in aumento rispetto ai tassi del 70% dell'anno 2025;
- per il CD Savioli e per il CD Lercaro si stimano tassi al 95%. Mentre il tasso del CD Lercaro presenta un andamento stabile, per il CD Savioli si sottolinea un aumento rispetto al valore dell'anno precedente (85%).

Per le rette degli **appartamenti protetti** si è applicato l'ultimo valore dopo l'aumento graduale delle stesse avvenuto tra il 2024 e l'inizio del 2025, come previsto dalla Deliberazione dell'Amministratore Unico n.34 del 28/11/2023. L'importo complessivo delle rette degli Appartamenti Protetti è maggiore rispetto agli anni precedenti per effetto di nuovi n.20 appartamenti Viale Roma che si prevede saranno messi a disposizione e gradualmente occupati a partire da Luglio 2026.

Per le rette del **Gruppo appartamento** nell'anno 2026 è previsto un aumento della tariffa da € 93,66 a € 110 su tutti i 6 posti per tutto l'anno 2026.

Inoltre si evidenzia la diminuzione del tasso di copertura al 95% anziché al 100% dell'anno precedente.

Nel calcolo delle rette della **Comunità alloggio** per anziani autosufficienti o lievemente non autosufficienti si è mantenuta invariata la tariffa rispetto all'anno 2025, stimando un aumento del tasso di copertura atteso al 100% rispetto al 90% dell'anno precedente.

Al conto **Rette Santa Marta Senior Housing** è iscritto il ricavo atteso per l'avvio del nuovo Servizio previsto dal mese di giugno 2026.

Nell'aggregato **Altre rette e proventi socio sanitari** viene riconfermata la previsione della compartecipazione degli utenti inseriti nei progetti "Teniamoci per Mano" e "Centri di Incontro".

b) Oneri a rilievo sanitario € 8.801.853

Il Fondo Regionale per la Non Autosufficienza (FRNA), è il trasferimento pubblico ad ASP finalizzato al sostegno delle spese di assistenza diretta e indiretta, in strutture diurne e residenziali, a favore di persone non autosufficienti e anziani.

Per gli oneri CRA a carico FRNA, la previsione è formulata usando l'ultimo *case-mix* rivalutato da Asp ad ottobre 2025, e applicando le tariffe previste dall'accreditamento in corso, ultimo aggiornamento con DGR n. 1637 del 08/07/2024.

Per gli oneri Centri Diurni a carico FRNA, la previsione è formulata applicando le tariffe previste dall'accreditamento in corso (ultimo aggiornamento con DGR n. 1637 del 08/07/2024).

Il tasso di copertura applicato per la quantificazione dei rimborsi segue gli stessi parametri previsti nel dettaglio delle Rette alla voce a), inclusi i maggiori tassi di copertura attesi per i Centri Diurni..

c) Concorsi rimborsi e recuperi da attività per servizi alla persona € 66.997.499

In questo aggregato del budget sono ricompresi i seguenti conti:

Rimborsi spese sanitarie (compreso oneri personale sanitario)	€ 3.625.869
Rimborso farmaci	€ 17.870
Altri rimborsi podologo	€ 2.970
Altri rimborsi parrucchiera/barbiere	€ 12.266
Rimborsi servizi assistenza domiciliare	€ 269.632
Rimborsi servizio disagio adulto (grave em adulta)	€ 2.763.754
Rimborsi servizio protezioni internazionali	€ 45.481.828
Rimborsi servizio Pris_ pronto int.soc.	€ 3.304.750
Rimborsi servizio adulti disabili	€ 59.173
Rimborsi servizio coesione sociale	€ 3.176.287
Rimborso servizi di accoglienza	€ 6.852.226
Rimborso servizi esecuzione penale	€ 700.000
Rimborso servizi per abitare collaborativo	€ 80.000
Altri rimborsi socio-sanitari	€ 650.874

Le prime quattro voci si riferiscono a introiti nell'ambito dei Servizi per gli anziani a gestione diretta da parte dell'ASP; le successive si riferiscono a rimborsi comunali nell'ambito del Contratto di servizio per la gestione dei servizi di coesione sociale.

Si precisa che:

- c) i **rimborsi spese sanitarie** da parte dell'AUSL sono calcolati applicando le tariffe dal Contratto di Servizio in vigore nel regime di accreditamento: per le CRA sul numero di giornate previste di copertura, per i Centri Diurni sul numero di ore previste di assistenza sanitaria. L'attuale sistema di remunerazione non copre i reali costi sanitari sostenuti.
- d) è stato necessario procedere con la creazione di due nuovi conti relativi ai rimborsi differenziando il ricavo atteso dai rimborsi per il servizio reso dal podologo rispetto a quello reso da parrucchiera/barbiere. Il valore segue l'andamento dell'anno 2025.
- e) per i rimborsi dei **servizi delegati ad ASP dal Comune di Bologna con il Contratto di Servizio**, è stato stimato un importo coerentemente con quanto condiviso con il Comune stesso, considerando le azioni in ambito socio-sanitario e socio-assistenziale da porre in essere nel 2026. I rimborsi sono suscettibili di variazioni durante l'anno dovute sia all'imprevedibile flusso di utenti che alle dinamiche sociali che impattano prevalentemente sui servizi di pronta accoglienza e di protezioni internazionali.

In senso generale gli scostamenti del *budget* rispetto al consuntivo, riferiti a rimborsi da Contratto di servizio con il Comune di Bologna, derivano da:

1. rimodulazione dei servizi (volumi, tariffe e previsioni contrattuali);

2. nuove progettualità che emergono nel corso dei periodi;
3. rimodulazione dei servizi dell'Area Coesione sociale, anche a seguito della co-progettazione in vigore a partire dal 01/07/2024;
4. aggiunta di progetti europei o nazionali concorrenti che insistono su tipologie analoghe di servizi, ma finanziati da altri soggetti (es. SAI/FAMI)

I ricavi iscritti si riferiscono:

- ☐ per i **Servizi Assistenza domiciliare** all'ampliamento di funzioni di supporto agli anziani e loro *caregiver* in condizione di grave deterioramento cognitivo nonché allo sviluppo della progettualità dei Centri Servizi aperti;
- ☐ per il **Servizio Grave emarginazione adulta** al servizio sociale bassa soglia, ai servizi di prossimità e per le comunità Sinti e Rom;
- ☐ per il **Servizio Protezioni internazionali** al progetto SAI, al servizio sociale e al supporto giuridico specialistico;
- ☐ per i **Servizi di Accoglienza** alla pronta accoglienza, all'abitare condiviso temporaneo e alla transizione abitativa;
- ☐ per i **Servizi per l'abitare collaborativo** all'avvio del progetto "condomini supportati" (abitare autonomo per le persone anziane residenti in alcuni condomini di ASP) e ad altri interventi l'abitare collaborativo;
- ☐ per i **Servizi di Esecuzione penale** a specifiche progettualità in tale ambito;
- ☐ per il **Servizio di Pronto Intervento Sociale** alle attività legate al Servizio Accoglienza Alberghiera SST;
- ☐ per i rimborsi del **Servizio coesione sociale** alla valorizzazione degli immobili di proprietà di ASP messi a disposizione delle attività dell'area Coesione Sociale, oltre al rimborso delle spese sostenute per tali immobili, nonché al rimborso della quota parte del costo del lavoro di figure professionali trasversali alle diverse aree aziendali.

f) gli **altri rimborsi socio-sanitari** sono riferiti a:

- a) progetto "Teniamoci per mano", "Centro di Incontro Margherita" e nuovo "Centro di Incontro Lercaro" rimborsati nell'ambito del Contratto di Servizio;
- b) rimborsi da utenti per altri servizi aggiuntivi area anziani (es: prestazioni cura alla persona) quantificati in base ai volumi di attività in corso nel 2026;
- c) attività nell'ambito del nuovo Progetto "Villa Serena" dell'area Anziani.

d) Altri ricavi € 46.132

Alla voce **Altri rimborsi** sono stimati, in questo conto, i ricavi per rimborsi trasporti a carico utente, previsti sulla base dell'andamento a settembre 2025 per gli ospiti dei Centri Diurni e degli Appartamenti protetti.

A2 – COSTI CAPITALIZZATI

b) Quota per utilizzo contributi in conto capitale e donazioni vincolate ad investimenti € 5.314.429

In questo aggregato è registrato il ricavo che neutralizza parte del costo degli ammortamenti. Sono soggetti a sterilizzazione gli ammortamenti dei beni conferiti in sede di costituzione dell'ASP e i beni acquisiti (o incrementati di valore con la manutenzione straordinaria), attraverso l'utilizzo di risorse pubbliche, donazioni o la vendita di parte del patrimonio.

La sterilizzazione consente di non gravare il budget delle quote di costo di ammortamento legate ai beni conferiti.

A4 – PROVENTI E RICAVI DIVERSI

a) Proventi e ricavi diversi - da utilizzo del patrimonio immobiliare € 9.277.876

L'aggregato si riferisce a:

Fitti attivi da fondi e terreni	€ 1.450.066
Fitti attivi da fabbricati urbani	€ 6.996.675
Altri fitti attivi istituzionali	€ 533.016
Fitti attivi fabbricati attività sociale	€ 298.118

La previsione registra un atteso incremento rispetto al preconsuntivo 2025, considerata la dimensione strategica della redditività del patrimonio e si basa sui seguenti elementi di valutazione prospettica:

- il completamento di alcune importanti azioni di recupero e manutenzione di immobili con la conseguente rilocalizzazione degli stessi;
- la riduzione dei tempi di ripristino di alloggi rilasciati e della successiva attività di rilocalizzazione, con conseguente recupero di redditività;
- maggiori introiti per locazione di immobili ad uso ufficio e negozi attualmente sfitti;
- l'applicazione in via prudenziale di un incremento ISTAT in misura contenuta pari al 0,50 sul 75% del canone;
- incremento canoni di locazione su nuovi contratti per adeguamento all'andamento del mercato immobiliare bolognese.

Queste valutazioni sono state fatte anche in considerazione dell'applicazione della nuova procedura interna per il *“rinnovo dei contratti, rilascio immobili, sfratto e riassegnazione”* approvata nel 2025 e l'aggiornamento al *“Regolamento per la disciplina del patrimonio di ASP Città di Bologna (Delibera AU n°20 del 08/10/2025)”*.

Tra le poste che compongono la voce di ricavo **Altri fitti attivi istituzionali** si rileva in particolare quella relativa all'uso delle strutture per anziani da parte delle cooperative che gestiscono i servizi accreditati, all'utilizzo di aree per stazioni radio per telecomunicazioni, a fitti di piccole aree non agricole a usi diversi (insegne, depositi, orti, ...).

Nell'aggregato **Fitti attivi da fabbricati attività sociale** sono stimati i fitti su immobili contrattualizzati con i gestori dei Servizi di coesione sociale.

Ulteriore valorizzazione di immobili adibiti ai Servizi nell'ambito del Contratto di Servizio col Comune di Bologna, sono iscritti nel precedente aggregato c) -Concorsi rimborsi e recuperi da attività per servizi alla persona al conto 'Rimborsi servizio coesione sociale'.

b) Proventi e ricavi diversi - concorsi rimborsi e recuperi per attività diverse € 1.504.001

In questa sezione sono ricompresi i seguenti conti:

.....
Rimborso spese condominiali da conduttore
Rimborsi INAIL
Tasse di concorso
Altri rimborsi personale dipendente
Rimborsi assicurativi
Rimborsi spese da conduttori registrazione contratti
Rimborso spese legali
Rimborsi spese servizio coesione (DOM-MIN)
Altri rimborsi per attività diverse
.....

L'aggregato espone prevalentemente rimborsi di spese già iscritte nel costo della produzione (ad esempio spese delle gestioni condominiali).

Di particolare rilievo:

- **Rimborsi spese servizio coesione** per complessivi € 113.874, riferiti a rimborsi di costi generali (esempio noleggi auto, buoni pasto, ...) relativi alle attività per Servizi Minori e Domiciliarità, rientrate nella gestione diretta del Comune di Bologna dal 2023. Sono esclusi i rimborsi dei costi del personale dipendente ASP in Assegnazione Funzionale al Comune di Bologna poiché registrati a storno nei conti di cui al successivo aggregato 9) Costi Personale Dipendente.
- **Altri rimborsi per attività diverse** per complessivi € 355.100, riferiti a:
 1. rimborsi, da parte delle cooperative che gestiscono i reparti accreditati per anziani, delle spese generali sostenute da ASP (es. utenze, manutenzioni, ecc.) su parti comuni delle strutture, per un importo complessivo di € 247.516;
 2. rimborsi per costi su immobili (prevalentemente acqua) pagati da ASP e successivamente addebitati ai condomini.

e) Altri ricavi istituzionali € 13.468

In questo aggregato sono ricompresi ricavi per diritto di superficie di una porzione di proprietà di ASP per la concessione in uso novantanovenale del "Palazzo Aiuto Materno" candidato alla rigenerazione e al recupero dell'edilizia storica nell'ambito del concorso internazionale "C40 Reinventing Cities" (nel 2026 prevista da maggio per 8 mesi).

f) Ricavi da attività commerciale € 156.183

In questo aggregato confluiscono i ricavi derivanti da attività commerciali extra caratteristiche.

.....
Ricavi per attività di mensa	€ 1.200
Ricavi da sponsorizzazioni	€ 20.000
.....

Fitti attivi e concessioni (assoggettati ad IVA)	€ 44.913
Ricavi da fotovoltaico	€ 54.220
Ricavi da servizi diversi non istituzionali	€ 35.850

Le voci più rilevanti sono quelle relative ai ricavi da impianto fotovoltaico presente sul Centro Servizi Lercaro e ai ricavi derivanti dai servizi resi a favore del soggetto gestore di alcuni reparti localizzati presso il CS Giovanni XXIII.

Al conto **Fitti attivi e concessioni** si rilevano i ricavi derivanti dalla concessione degli spazi per distributori automatici di alimenti e bevande, la concessione dei locali del bar e altri locali uso ufficio all'interno del CS Giovanni XXIII e per la concessione dei locali della Quadreria.

A5 – CONTRIBUTI IN CONTO ESERCIZIO

5) Contributi in conto esercizio € 1.192.735

Contributi dalla Regione Emilia-Romagna	€ 475.337
Contributi dallo Stato e da altri Enti pubblici	€ 684.398
Altri contributi da privati	€ 33.000

Alla voce **Contributi dalla Regione Emilia-Romagna** è iscritta la quota annuale del contributo regionale di € 376.661 attesa a sostegno della gestione pubblica dei servizi delle ASP (contributo di cui alla DGR n. 1747 del 02/11/2021 e riconfermato), oltre alla quota del contributo atteso per il progetto "Mappe" finanziato dal programma regionale (Pr) di utilizzo del Fondo europeo di sviluppo regionale (Fesr).

Alla voce **Contributi dallo stato e da altri enti pubblici** è iscritta la quota parte dei contributi pubblici per l'annualità 2026 relativa ai progetti a cui ASP aderisce:

- a. Progetto *GEtCohesive*: progetto per l'innovazione dei processi di *governance* partecipativa per favorire la Coesione sociale, al fine di coinvolgere i cittadini con un *background* vulnerabile e di migliorare la co-progettazione tra le autorità pubbliche e le organizzazioni del terzo settore;
- b. Progetto *INTERACT*: per il rafforzamento del servizio anti violenza, garantendo così una tutela maggiore alle donne vittime di violenza senza dimora che si trovano in uno stato di grave vulnerabilità;
- c. Progetto *Erasmus Wooh*: per la formazione di assistenti sociali per l'inclusione di persone senza fissa dimora tramite il modello *Housing First*;

All'interno del quadro dei Progetti "FAMI" per la migrazione legale e l'integrazione dei richiedenti protezione internazionale:

- *F@ster 2.0*: per il consolidamento delle forme di prossimità e vicinanza solidale a favore dei destinatari (minori stranieri non accompagnati e neomaggiorenni);
- *Rethink*: per il rafforzamento della rete metropolitana (sociale, sanitaria, educativa/formativa, culturale), affinché garantisca la piena integrazione dei minori cittadini di Paesi terzi portatori di vulnerabilità psicosociale;
- *Casa*: per rafforzare l'inserimento socio-economico dei titolari di protezione internazionale e dei neomaggiorenni in uscita dal sistema SAI della Città metropolitana di Bologna.
- *Smart-ER*: per il rafforzamento del sistema dei servizi territoriali, al fine di migliorarne la qualità e l'accessibilità in risposta ai bisogni e alle richieste dei Cittadini dei Paesi Terzi, nonché fornire consulenza, mediazione, accompagnamento e supporto nel raggiungimento dell'integrazione.
-

Alla voce **Altri contributi da privati** è iscritto il rimborso previsto nell'ambito degli interventi di manutenzione straordinaria rientranti all'interno della Convenzione SIE4.

B6 – COSTI DELLA PRODUZIONE

Le previsioni di spesa di ASP per il 2026 tengono conto del persistere del fenomeno inflattivo già sostanzialmente registrato negli anni precedenti.

- **Acquisto di beni socio-sanitari € 323.000**

In questa voce sono previsti acquisti prevalentemente per l'area anziani

Farmaci	€ 55.000
Presidi per incontinenza	€ 160.000
Altri presidi sanitari (ossigeno, materiale per medicazione)	€ 35.000
Altri presidi sanitari DPI (guanti, cuffie, ...)	€ 60.000
Altri beni socio sanitari	€ 13.000

b) Acquisto di beni tecnico-economici € 441.520

In questo aggregato sono previsti i costi per i beni tecnico-economici necessari per la realizzazione delle attività aziendali, e riferiti a:

Materiali di pulizia e convivenza	€ 5.600
Prodotti per l'igiene personale	€ 35.000
Articoli per manutenzione	€ 74.500
Cancelleria, stampati e materiale di consumo hardware	€ 15.870
Piante fiori ed ornamenti	€ 50
Doni, articoli per ospiti e materiale per animazione	€ 6.500
Vestiaro personale dipendente (DPI)	€ 9.000
Vestiaro ospiti	€ 6.500
Carburanti e lubrificanti (esercizio automezzi)	€ 24.000
Materiale a perdere per reparti	€ 94.500
Materiale di guardaroba (coperte, telerie e materassi)	€ 2.000
Altri beni tecnico - economici	€ 161.000
Altri beni tecnico - economici (Sicurezza)	€ 7.000

B7 – ACQUISTI DI SERVIZI

- a) Acquisto di servizi per la gestione dell'attività socia sanitaria e socio-assistenziale € 56.159.222**

In questa sezione sono compresi i costi per la gestione di servizi acquistati da soggetti terzi:

Gestione attività socio assistenziale
Appalto gestione attività servizio disagio adulti
Appalto gestione attività domiciliare
Appalto servizi all'infanzia
Appalto gestione attività servizio protezioni internazionali
Gestione servizio Sprar/SAI_Adulti
Gestione servizio Sprar/SAI Minori
Gestione servizio Sprar/SAI Vulnerabili
Appalto gestione pronto intervento sociale
Gestione servizio adulti disabili
Servizio primo intervento per l'accoglienza (pernottamenti, pasti, trasporti)
Gestione servizio protezioni internazionali
Gestione servizi di accoglienza
Gestione servizi esecuzione penale
Gestione servizi grave emarginazione adulta
Gestione servizi per abitare collaborativo
Altri servizi socio-assistenziali (podologo, parrucchiere, assistente sociale)

I costi previsti per l'erogazione dei servizi di Coesione sociale sono iscritti in coerenza con quanto condiviso con il Comune di Bologna nell'ambito del Contratto di Servizio, considerando le azioni in ambito socio-sanitario e socio-assistenziale da porre in essere nel 2026. Le spese sono suscettibili di variazioni consistenti dovute sia all'imprevedibile flusso di utenti e sia alle dinamiche sociali che impattano prevalentemente sui servizi di pronta accoglienza anche nell'ambito di protezioni internazionali.

All'interno di questo aggregato di *budget*, sono iscritti inoltre i conti di contabilità che registrano le attività dell'area Coesione Sociale attinenti la gestione dei servizi ad esito della co-progettazione con gli altri soggetti del terzo settore.

Trovano collocazione in questo aggregato anche le prestazioni acquistate per i servizi di podologia e parrucchiere per utenti delle strutture per anziani.

b) Servizi esternalizzati € 4.345.284

In questa sezione sono compresi i servizi esternalizzati intermedi rispetto al prodotto finale

Servizio smaltimento rifiuti	€ 20.000
Servizio lavanolo	€ 730.000
Servizio disinfestazione ed igienizzazione	€ 1.300.00
Servizio di mensa	€ 2.180.000
Servizio di vigilanza	€ 9.084

Service paghe	€ 37.000
Altri servizi esternalizzati	€ 69.200

Per le previsioni sono state utilizzate le tariffe dei contratti di appalto di servizi e forniture, adeguando i costi sulla base delle attese di mercato e dei volumi di consumo previsti, fatto salvo il perseguimento dell'obiettivo del contenimento dello spreco e del costo nel caso di indizione di nuove gare, ove possibile.

c) Trasporti € 478.464

In questo aggregato sono iscritti i costi per il servizio di trasporto generico aziendale, per il servizio di trasporto degli ospiti dei Centri Diurni e quello relativo agli ospiti delle strutture assistenziali per anziani per i quali è necessario l'utilizzo dei mezzi di soccorso.

Una parte comprende anche i costi sostenuti per i trasferimenti di utenti stranieri ed in carico al servizio PRIS, al SAI e biglietti di trasporto pubblico locale (TPER) per altri utenti del Servizio protezioni internazionali, rimborsati nell'ambito del Contratto di servizio con il Comune di Bologna.

d) Consulenze socio-sanitarie e socio assistenziali € 1.724.770

In questo aggregato di *budget* sono allocati i compensi ai soggetti con rapporto libero professionale in ambito socio-sanitario e socio-assistenziale.

Consulenze socio-assistenziali (psicologo-OSS)	€ 369.997
Consulenze sanitarie (infermieri e terapisti)	€ 680.242
Consulenze mediche	€ 587.411
Altre prestazioni infermieristiche	€ 58.000
Altre consulenze socio-sanitarie (podologo, parrucchiere, assistenti sociali)	€ 29.120

I costi per acquisto di prestazioni libero professionali per erogazione di servizi per gli anziani, sono stimati applicando i parametri regionali sulle ore di assistenza socio-sanitaria da erogare (nei servizi accreditati) e in base alle attività attese per gli altri servizi.

La voce **Altre prestazioni infermieristiche** fa riferimento al servizio reso da società che si avvalgono di prestazioni di infermieri liberi professionisti (società fra professionisti).

Per l'analisi del fabbisogno complessivo di personale socio-assistenziale va tenuto conto, unitamente ai costi di cui al presente aggregato di bilancio, quanto previsto nei successivi punti B7f "Lavoro interinale e altre forme di collaborazione" e B9 "costi per il personale".

In questo aggregato sono previsti anche i costi per consulenze mediche agli utenti in ambito di protezioni internazionali e SAI.

e) Altre consulenze € 1.121.897

In questa voce confluiscono tutte le altre consulenze che non hanno diretta attinenza con l'attività di servizi alla persona

Consulenze amministrative	€ 314.547
Consulenze tecniche	€ 368.382

Consulenze legali	€ 104.916
Consulenze informatiche	€ 334.052

I costi previsti per le **consulenze amministrative** riguardano il ricorso da parte di ASP a specialisti in materie in continua evoluzione quali la contabilità e la fiscalità, le pratiche previdenziali, ivi incluse quelle di accertamento contributivo, nonché in materia di comunicazione pubblica istituzionale. Nel 2026 in questo conto rientrano anche le consulenze in materia di privacy ed ulteriori consulenze relative all'archiviazione e gestione documentale.

I costi previsti per le **consulenze tecniche** sono riferiti alla gestione della prevenzione e della sicurezza nonché a prestazioni per relazioni tecniche e consulenze sul patrimonio di ASP. Quest'ultime comprendono l'affidamento dell'incarico per il servizio di supporto nella valutazione di unità immobiliari da locarsi con regime di libero mercato e la stima del servizio di supporto tecnico, economico e legale finalizzato all'eventuale costituzione di un veicolo per la valorizzazione del patrimonio di ASP.

I costi previsti per le **consulenze legali** riguardano prestazioni a supporto dell'attività degli organi di governo dell'ASP. Questa voce comprende anche i costi in ambito di protezioni internazionali.

Nell'ambito delle **consulenze informatiche** sono previsti i costi riferiti ai servizi resi da *software house* specializzate nella gestione di *hardware*, *software* e applicazioni.

E' previsto un ulteriore incremento di risorse economiche destinate ai servizi informatici (consulenze e canoni – vedi successivo aggregato h) considerato che lo sviluppo dei sistemi informativi rientra, per il terzo anno consecutivo, tra gli orientamenti strategici per il triennio 2026-2028 (rif. Delibera Amministratore Unico n. 18/2025).

f) Lavoro interinale e altre forme di collaborazione € 2.604.448

A questa voce afferiscono i costi per rapporti contrattuali di collaborazione (lavoro somministrato). Nello specifico:

Collaborazioni socio-assistenziali (psicologo, OSS)	€ 1.655.334
Collaborazioni sanitarie (infermieri e terapisti)	€ 309.451
Collaborazioni socio-educative	€ 46.391
Collaborazioni amministrative	€ 87.767
Collaborazioni tecniche	€ 10.400
Altre collaborazioni socio-assistenziali (podologo, parrucchiere, assistenti sociali)	€ 160.544
Altre collaborazioni	€ 334.562

Collaborazioni socio-assistenziali (psicologo, OSS) e Collaborazioni sanitarie (infermieri e terapisti): per la previsione delle risorse necessarie all'attività socio-assistenziale dell'area anziani, sono stati considerati i parametri regionali relativi all'attività media del personale dipendente con qualifica ADB_OSS, Fisioterapista e Infermiere e alle ore di assistenza da erogare, preso atto della tipologia di struttura e del tipo di ospite sulla base del *case mix* previsto nella convenzione con l'AUSL.

Per l'analisi del fabbisogno complessivo di personale socio-assistenziale va tenuto conto, unitamente ai costi dei collaboratori inseriti per sostituzioni dei dipendenti (posti vacanti e assenze) di cui al presente aggregato di bilancio, quanto previsto nel precedente punto B7d "Consulenze socio-sanitarie e socio assistenziali" e nel successivo punto B9 "costi per il personale".

Nei costi relativi alle **Collaborazioni socio-educative** e nelle altre collaborazioni sono previste le figure di educatori impiegati nei Servizi SAI (nell'ambito delle Protezioni Internazionali).

Nel conto **Collaborazioni Amministrative** sono previste figure di personale somministrato per la Direzione Amministrativa e Direzione Patrimonio, nonché il costo per l'Organismo Indipendente di Valutazione (OIV).

Alla voce **Collaborazioni Tecniche** sono previsti costi per figure inserite nell'ambito del Servizio Sicurezza e qualità del lavoro e dell'*Energy Management*.

Alla voce **Collaborazioni socio-assistenziali (podologo, parrucchiere, assistenti sociali)** sono previsti costi per figure di assistenti sociali nell'ambito dei servizi di accoglienza e servizio di contrasto alla grave emarginazione adulta.

Le **Altre Collaborazioni** registrano risorse destinate a servizi di *Facility management* (manutenzione), all'attività di animazione nei servizi per anziani, a due figure di operatori museali presso la "Quadreria".

g) Utenze € 2.618.244

Le previsioni dei costi per le utenze sono state formulate sulla base del costo atteso, tenuto conto dell'alta incertezza del mercato dell'energia.

Spese telefoniche ed internet	€ 91.500
Energia elettrica	€ 1.053.898
Gas e riscaldamento	€ 1.134.866
Acqua	€ 337.979

Nello specifico sono stimate le risorse per:

- a) fornitura del servizio di **telefonia e linea internet**, ivi inclusi un servizio di telefonia su PC per il personale che usufruisce dello *smart-working*. Il valore stimato è inferiore rispetto a quello dell'anno precedente data la conclusione dell'attività di potenziamento e ammodernamento del centralino.
- b) fornitura di **energia elettrica** in gestione diretta e approvvigionata mediante convenzioni promosse da Consip o Intercent-ER. I valori stimati derivano dall'identificazione di un dato di consumo atteso, costruito sulla base del consumo storico tenendo conto del valore medio e delle tendenze dell'ultimo periodo, valorizzato ad un prezzo specifico che contiene una valutazione costruita sull'andamento del prezzo attuale, particolarmente volatile, e sulle aspettative del mercato per l'anno di definizione del budget. La stima risulta inferiore a quella dell'anno precedente per effetto della messa in funzione, nel corso del 2025, dell'impianto fotovoltaico installato sul Centro Servizi Giovanni XXIII e parzialmente finanziato da contributi regionali.
- fornitura di **gas naturale per il riscaldamento** in gestione diretta e approvvigionato mediante convenzioni promosse da Consip o Intercent-ER. Per le strutture assistenziali e alcuni fabbricati urbani, le forniture sono ricomprese all'interno del canone contrattuale pluriennale SIE4. I valori stimati derivano dalla somma di due elementi: il primo è riferito alla componente energia del contratto di gestione degli edifici (convenzione Consip SIE4) mentre il secondo considera, per gli edifici esclusi dal contratto, i dati di consumo storico ed atteso moltiplicato per un prezzo specifico derivante dalla valutazione dell'ultimo periodo;
- c) fornitura di **acqua** in gestione diretta e approvvigionate dal concessionario territoriale. Il valore stimato è coerente con quello degli anni precedenti, particolarmente stabile.

h) Manutenzioni e riparazioni ordinarie e cicliche € 2.101.154

In questo aggregato sono registrati i costi previsti riferiti a:

Manutenzioni e riparazioni fabbricati istituzionali	€ 172.000
Manutenzioni e riparazioni fabbricati urbani	€ 115.000
Manutenzioni e riparazioni terreni	€ 25.000
Canoni manutenzione impianti e macchinari	€ 969.640
Canoni manutenzione hardware e software macchine d'ufficio	€ 440.369
Canoni manutenzione beni e attrezzature per attività socio educative e sanitarie	€ 28.000
Canoni manutenzioni e riparazioni fabbricati istituzionali	€ 22.645
Manutenzioni e riparazioni beni e attrezzature socio educative sanitarie	€ 10.000
Manutenzione e riparazioni automezzi	€ 15.000
Manutenzioni su beni di terzi (mobili e immobili)	€ 8.000
Manutenzione verde	€ 80.000
Manutenzione impianti e macchinari	€ 208.000
Manutenzioni hardware, software e macchine d'ufficio	€ 1.500
Altre manutenzioni e riparazioni	€ 6.000

Le diverse voci dell'aggregato di budget fanno riferimento alle risorse necessarie per la realizzazione della manutenzione (canone ed extra canone) degli impianti di riscaldamento, raffrescamento, idrico-sanitari, elettrici e serramenti presenti nei centri servizi nonché su alcuni stabili del patrimonio disponibile ed indisponibile di ASP. Sono altresì compresi i costi per la manutenzione di attrezzature socio sanitarie e generiche (es. impianti speciali di chiamata camere, rilevazione incendi, ecc.).

I valori sono determinati mediante l'applicazione in via prudenziale di un incremento ISTAT in linea con il mercato e alle attività attese nel 2026.

Le attività programmate sono dettagliate alla Sezione 2 del Piano di gestione, conservazione, valorizzazione e utilizzo del patrimonio - Paragrafo 2.5 Recupero, conservazione e piano di manutenzione.

Per quanto riguarda i canoni di manutenzione *hardware e software* si richiama la già citata linea strategica relativa all'importanza dello sviluppo dei sistemi informativi che richiede, per la sua realizzazione, adeguate risorse economiche.

Sono state utilizzate le tariffe sui contratti di appalto di servizi e forniture con il perseguimento dell'obiettivo del contenimento del costo nel caso di indizione di nuove gare, ove possibile.

i) Costi per organi istituzionali € 75.481

Questa voce comprende i compensi e i rimborsi per l'Amministratore Unico e per il Collegio di revisione contabile.

j) Assicurazioni € 509.150

Questa voce comprende coperture assicurative per:

Assicurazione per la responsabilità civile (RCT e RCO)	€ 206.200
Assicurazione incendi e all risk beni mobili e immobili	€ 200.300
Assicurazione RC automezzi e Kasko auto dipendenti	€ 33.000
Polizza infortuni per non dipendenti	€ 31.000
Tutela giudiziaria	€ 30.000
Assicurazione all risk dipendenti	€ 650
Assicurazione per RC patrimoniale	€ 8.000

Per l'anno 2026 si prevede un andamento di costi sui contratti in essere in sostanziale linea con quanto speso nel 2025. Si evidenzia la creazione del nuovo conto **Assicurazione all risk dipendenti** per la partecipazione di dipendenti a progetti e *study visits* all'estero (nell'ambito di progetti finanziati), che proseguiranno nel 2026.

k) Altri costi 1.052.790

A tale voce corrispondono i seguenti servizi:

Manifestazioni ed animazioni per ospiti	€ 220.000
Spese funerarie ospiti	€ 5.000
Costi di pubblicità per promozione attività	€ 3.000
Costi di pubblicità per pubblicazione bandi annuali	€ 2.000
Prestazioni extra per vitalizi e legati (fiori e luci votive)	€ 1.000
Altri sussidi e borse lavoro	€ 279.066
Pubblicazioni e stampe	€ 4.000
Sgomberi e facchinaggio	€ 70.000
Altri servizi	€ 468.724

In questo aggregato sono iscritti altri costi non precedentemente classificati.

In termini di valore, i costi più rilevanti sono:

d. **Manifestazioni ed animazioni per ospiti** legati principalmente alle attività nell'ambito del nuovo progetto "Villa Serena" e per "Centri Servizi Aperti" dell'area Anziani;

- e. **Altri sussidi e borse lavoro** riferiti a un'ampia gamma di interventi che riguardano prevalentemente l'area delle Protezioni internazionali (SAI e FAMI) e il contrasto alla grave emarginazione adulta. Questi costi sono rimborsati nell'ambito del contratto di servizio e all'interno dei progetti specifici;
- f. **Altri servizi** nell'ambito del Progetto MAPPE (digitalizzazione del patrimonio artistico e gli archivi storici) e dei beni culturali (restauro e conservazione documenti storici nei sotterranei del Centro Servizi Giovanni XXIII); nell'ambito della progettualità innovativa anziani/domiciliarità per il telesoccorso; per l'attività di monitoraggio e rendicontazione dei progetti extra contratto di servizio (nucleo esterno di rendicontazione), per la bonifica corti coloniche

B8 – GODIMENTO DI BENI DI TERZI

a) Affitti € 167.310

Tale voce si riferisce ad affitti passivi derivanti dai seguenti contratti:

- ☐ contratto per l'utilizzo di uno spazio, denominato Centro diurno "Happy Center" in via di Vincenzo 26 a Bologna, nell'ambito degli interventi dell'area grave emarginazione adulta;
- ☐ contratto per i locali di via di Vincenzo 21 a Bologna, rientranti fra i costi residuali anticipati da ASP ed inseriti nell'ambito del Contratto di servizio / rimborsi spese minori/assegnazioni funzionali;
- ☐ contratto per i locali in via de' Carracci a Bologna adibiti a "Unità di Strada" (grave emarginazione adulta);
- ☐ contratto per i locali del Centro Diurno Savioli di proprietà del Comune di Bologna;
- ☐ contratto per i locali di Viale Aldo Moro a Bologna adibiti temporaneamente a sede degli uffici dell'Area Patrimonio (il loro trasferimento è avvenuto ad ottobre 2024 poiché, nei locali di Viale Roma prima sede del Patrimonio, sono in ultimazione nuovi appartamenti protetti finanziati da fondi PNRR e in attesa di trasferimento di gran parte gli uffici amministrativi di ASP in una nuova sede unitaria).

b) Service e noleggi € 233.250

L'aggregato comprende il costo per il contratto di fornitura di dispositivi medici per la prevenzione e cura delle lesioni da pressione dell'utenza presso le strutture per anziani e di altre strumentazioni, il noleggio degli estintori, delle fotocopiatrici e delle apparecchiature telefoniche aziendali e il noleggio di auto aziendali.

B9 – PERSONALE € 21.279.992

In questo aggregato sono ricompresi: salari e stipendi, oneri sociali e altri costi per il personale dipendente.

La previsione della spesa dei lavoratori dipendenti viene formulata sulla base del piano triennale del fabbisogno di personale partendo dai rapporti contrattuali in corso, applicando la normalizzazione derivante da cessazioni/pensionamenti programmati e con l'aggiunta delle assunzioni come da programmazione.

E' applicato il trattamento economico previsto dal Contratto Collettivo Nazionale di Lavoro del comparto Funzioni Locali come da pre-intesa al rinnovo Contratto 2022-2024 firmato a novembre 2025 e comprendendo le indennità di vacanza contrattuale previste. E' inoltre previsto un maggior costo 2026 e successivi, di circa € 465.000 (esclusi oneri previdenziali), riferito all'atteso rinnovo CCNL periodo 2025-2027, stimato su informazioni disponibili in sede di *budget*.

Sul costo dei dirigenti sono applicati i valori dell'ultimo CCNL del personale dirigente, con l'ulteriore stima di costi per indennità di vacanza contrattuale per il triennio successivo.

Si rimanda al capitolo 4, paragrafo “Piano triennale del fabbisogno di personale” per ulteriori specifiche.

Sono registrati minori costi per effetto dell’atteso smaltimento, già in corso, di ferie non godute ed eccedenze orarie. La riduzione dei fondi per il personale è obiettivo aziendale diffuso e sarà attuato mediante una programmazione accurata di fruizione giornate di ferie e riduzione eccedenze orarie che consentirà la riduzione dei debiti verso i dipendenti.

Nell’analisi complessiva dei costi per il lavoro va tenuto conto, unitamente ai costi di cui al presente aggregato di bilancio, anche dei costi dei consulenti e dei collaboratori (interinali/somministrati per sostituzioni dei dipendenti area anziani su posti vacanti e/o assenze) e inseriti nei precedenti punti B7d “Consulenze socio-sanitarie e socio assistenziali”; B7e “Altre consulenze”; B7f “Lavoro interinale e altre forme di collaborazione”.

La voce **Altre competenze per incentivazione alla produttività** si riferisce al fondo che viene utilizzato per l’erogazione di istituti contrattuali facenti parte della retribuzione variabile.

Vengono registrati, in diminuzione dei costi, i rimborsi attesi per gli stipendi erogati al personale in assegnazione funzionale presso il Comune di Bologna per effetto del rientro nella gestione diretta del Comune di Bologna di alcune attività dell’Area Coesione Sociale (Minori, Centro per le Famiglie, Domiciliarità).

Nell’aggregato **Oneri sociali** sono ricompresi gli oneri per previdenza, assistenza e per infortuni a carico del datore di lavoro e sono calcolati percentualmente sulle competenze.

Nella voce residuale **Altri costi del personale** sono ricompresi i costi per:

Costi per la formazione e aggiornamento	€ 140.000
Spese sanitarie per il personale dipendente	€ 12.000
Spese commissioni giudicatrici e altre spese di concorsi	€ 55.000
Rimborsi spese trasferte (non per aggiornamento)	€ 25.000
Buoni pasto e mensa	€ 220.000
Altri costi personale dipendente	€ 124.700

Le voci di maggior rilievo economico:

- 3 **Costi per la formazione e l’aggiornamento**, calcolati in modo direttamente proporzionale al costo complessivo del personale dipendente, così come previsto dalla normativa di settore;
- 4 **Rimborsi spese trasferte** prevalentemente sostenuti per la realizzazione di nuove progettualità e da queste rimborsate (ad esempio *Progetto Getcohesive*);
- 5 **Buoni pasto e mensa** in aumento rispetto agli anni precedenti per effetto dell’applicazione del nuovo regolamento aziendale dell’orario di servizio e di lavoro del personale amministrativo e tecnico, introdotta a decorrere da ottobre 2024.
- 6 **Altri costi personale dipendente** in linea rispetto all’ anno precedente per riconoscimento “buoni spesa” agli operatori socio-sanitari dell’area anziani e per gli abbonamenti al trasporto pubblico per la mobilità dei lavoratori.

B10 – AMMORTAMENTI E SVALUTAZIONI € 6.219.574

A tale aggregato afferiscono gli ammortamenti, ovvero le quote di obsolescenza calcolate secondo quanto previsto dal Regolamento di contabilità di ASP sia per i beni materiali (mobili e immobili) e immateriali.

Le quote di ammortamento del budget 2026 sono stimate sul valore ammortizzabile dei cespiti rilevato a novembre 2025 considerate le variazioni di valore dei cespiti derivanti dal piano delle alienazioni e degli investimenti previsti per il 2026.

Non sono previste quote di svalutazione dei crediti per l'anno 2026 considerata la rilevante svalutazione già iscritta negli anni precedenti e tenuto conto che ASP ha in corso procedure coattive di riscossione che si prevede permetteranno un importante recupero dei crediti in sofferenza.

B11 – VARIAZIONE DELLE RIMANENZE DI MATERIE PRIME E DEI BENI DI CONSUMO

Non sono stimate in sede di *budget* le movimentazioni dei magazzini (rimanenze iniziali + acquisti - rimanenze finali) poiché i costi già inseriti nella sezione B6 "Acquisti di beni" sono quantificati sulla base degli effettivi consumi / scarichi attesi.

B12 – B13 - ACCANTONAMENTI AI FONDI RISCHI E ALTRI ACCANTONAMENTI

In sede di *budget* non sono previsti accantonamenti di risorse destinate a costituire fondi per rischi ed oneri, a fronte di spese di cui non è possibile determinare la liquidabilità. Essi, si prevede, troveranno capienza nel bilancio consuntivo dell'anno in corso.

B14 - ONERI DIVERSI DI GESTIONE € 3.468.328

Tale voce di budget si riferisce a costi della gestione caratteristica non allocabili direttamente nelle voci precedenti:

Costi amministrativi	€ 588.102
Imposte non sul reddito	€ 1.948.728
Tasse	€ 388.400
Altri oneri diversi di gestione	€ 2.500
Contributi erogati ad aziende non-profit	€ 540.598

Nei **costi amministrativi** rilevano le spese condominiali (€ 364.432) per la quota carico ASP su immobili di proprietà e immobili ad uso istituzionale in affitto passivo. Sono iscritti in questo aggregato anche spese postali, di rappresentanza, quote associative, oneri bancari, abbonamenti e altri costi.

Nelle **imposte non sul reddito** rileva l'IMU (€ 1.798.000) in leggero decremento rispetto all'anno precedente a seguito di alienazioni immobiliari. Sono iscritti in questo aggregato anche imposta di registro e di bollo.

Nella voce **Tasse** rilevano la tassa smaltimento rifiuti (€ 244.000) e i tributi a consorzi di bonifica (€ 132.800). Sono iscritti in questo aggregato anche tassa proprietà automezzi e altre tasse.

Nella voce **Contributi erogati ad azienda non-profit** rilevano le quote di trasferimento finanziamenti a *partner* dei progetti Fami *F@ster*, *Fami Rethink*, oltre ai contributi per celebrazione Sante Messe.

C - ONERI FINANZIARI (€ 132.210)

Interessi passivi su mutui	-€ 50.000
Interessi passivi bancari	-€ 80.000
Interessi passivi su depositi cauzionali	-€ 2.210

È previsto un saldo negativo della gestione finanziaria. Anche nel 2026 continuerà l'utilizzo del fido/anticipazione di cassa con attenzione costante all'equilibrio finanziario.

E – PROVENTI E ONERI STRAORDINARI € 1.041.624

Donazioni, lasciti ed erogazioni liberali	€ 6.000
Plusvalenze straordinarie	€ 1.035.624

In questo aggregato è stimato, per almeno € 6.000, il ricavo derivante da erogazioni liberali.

Durante l'anno 2026 sono previste cessioni di immobili del patrimonio disponibile come da piano delle alienazioni di cui alla "Sezione 3 - Piano delle Alienazioni 2026-2028". Sono iscritte a budget economico **Plusvalenze Straordinarie** per € 1.035.624 calcolate sulla parte eccedente il valore contabile dell'immobilizzazione (costo storico al netto del relativo fondo di ammortamento) rispetto al valore presunto di realizzo/di conferimento.

La scelta di imputare tra i componenti positivi di reddito la plusvalenza attesa, deriva dalla scelta di contribuire all'equilibrio economico con risorse proprie attraverso l'alienazione di beni non funzionali e attraverso nuovi strumenti di valorizzazione patrimoniale.

I beni oggetto di cessione sono individuati applicando i criteri di cui all'art. 11, comma 6, del Regolamento aziendale di gestione, locazione e alienazione immobili (Aggiornato con Delibera dell'Amministratore Unico n. 20/2025), che si riporta integralmente:

"6. L'ASP Città di Bologna individua i beni da alienare tra quelli non riconosciuti essenziali ai fini del conseguimento delle finalità istituzionali dell'Azienda, sulla base dei seguenti criteri:

- a) bassa redditività del bene;*
- b) necessità di interventi di recupero del bene particolarmente onerosi;*
- c) ubicazione del bene in un'area territoriale non utile per la gestione dei servizi dell'Azienda;*
- d) appartenenza del bene a immobili in comproprietà con altri soggetti pubblici o privati per i quali si valuti non sussistere l'interesse al mantenimento della comproprietà ovvero l'acquisto della proprietà intera;*
- e) sussistenza sul bene di diritti reali di godimento a favore di terzi;*
- f) insussistenza dell'interesse dell'Azienda al mantenimento in proprietà del bene in quanto non destinato a fini istituzionali a norma delle previsioni urbanistiche;*
- g) necessità di reperimento di fonti di finanziamento per la realizzazione di immobili e opere pubbliche primarie destinati a conseguire le finalità dell'Azienda."*

22 - IMPOSTE SUL REDDITO € 922.150

Irap	€ 420.000
Ires	€ 502.150

Le imposte sul reddito comprendono:

- ❖ l'IRAP applicata a partire dall'esercizio 2024 con il metodo e l'aliquota ordinari di tassazione sul valore della produzione netta (anziché con il metodo retributivo precedente e l'aliquota del 8,5%)
- ❖ l'IRES determinata conformemente alle Leggi vigenti con l'aliquota ridotta del 50% rispetto a quella ordinaria.

RICLASSIFICAZIONE DEL CONTO ECONOMICO PREVENTIVO 2026 PER MACRO-AGGREGATI E MARGINI DI CONTRIBUZIONE

La riclassificazione del conto economico preventivo è utile all'individuazione di risultati economici parziali attesi, della gestione operativa e quella extra-operativa. La riclassificazione consente di dare importanti informazioni sui costi sostenuti per l'erogazione di servizi, al fine di percepire gli andamenti in atto e le presumibili linee di tendenza della gestione. Tale analisi del bilancio di previsione 2026 verrà comparata in sede consuntiva per analisi degli scostamenti.

Si riporta di seguito una riclassificazione a macro-aggregati del conto economico preventivo 2026, con i relativi margini operativi (i valori sono espressi in euro):

RICLASSIFICAZIONE DEL CONTO ECONOMICO PREVENTIVO per MACRO AGGREGATI	PREVENTIVO 2026
VALORE DELLA PRODUZIONE - RETTE, RICAVI, ALTRI PROVENTI (A)	99.622.185
CONSUMI DI MATERIE E SERVIZI (B)	73.955.985
VALORE AGGIUNTO = A-B	25.666.201
COSTO DEL LAVORO, ONERI SOCIALI E IRAP (C)	21.279.992
MARGINE OPERATIVO LORDO = A-B-C	4.386.209
ALTRI COSTI - AMMORTAMENTI, STERILIZZAZIONI, ACCANTONAMENTI, COSTI AMM.VI E COMM.LI, IMU (D)	4.373.473
RISULTATO OPERATIVO = A-B-C-D	12.736
GESTIONE FINANZIARIA - INTERESSI E ONERI ATTIVI E PASSIVI (E)	-132.210
GESTIONE STRAORDINARIA - SOPRAVVENIENZE ATTIVE (IRES) / DONAZIONI (F)	1.041.624
GESTIONE TRIBUTARIA - IRES SU IMMOBILI DEL PATRIM. DISP (G)	922.150
RISULTATO NETTO D'ESERCIZIO = RISULTATO OPEATIVO + E + F - G	0

Grafico 2) Sintesi grafica del conto economico preventivo 2026 riclassificato e dei margini operativi

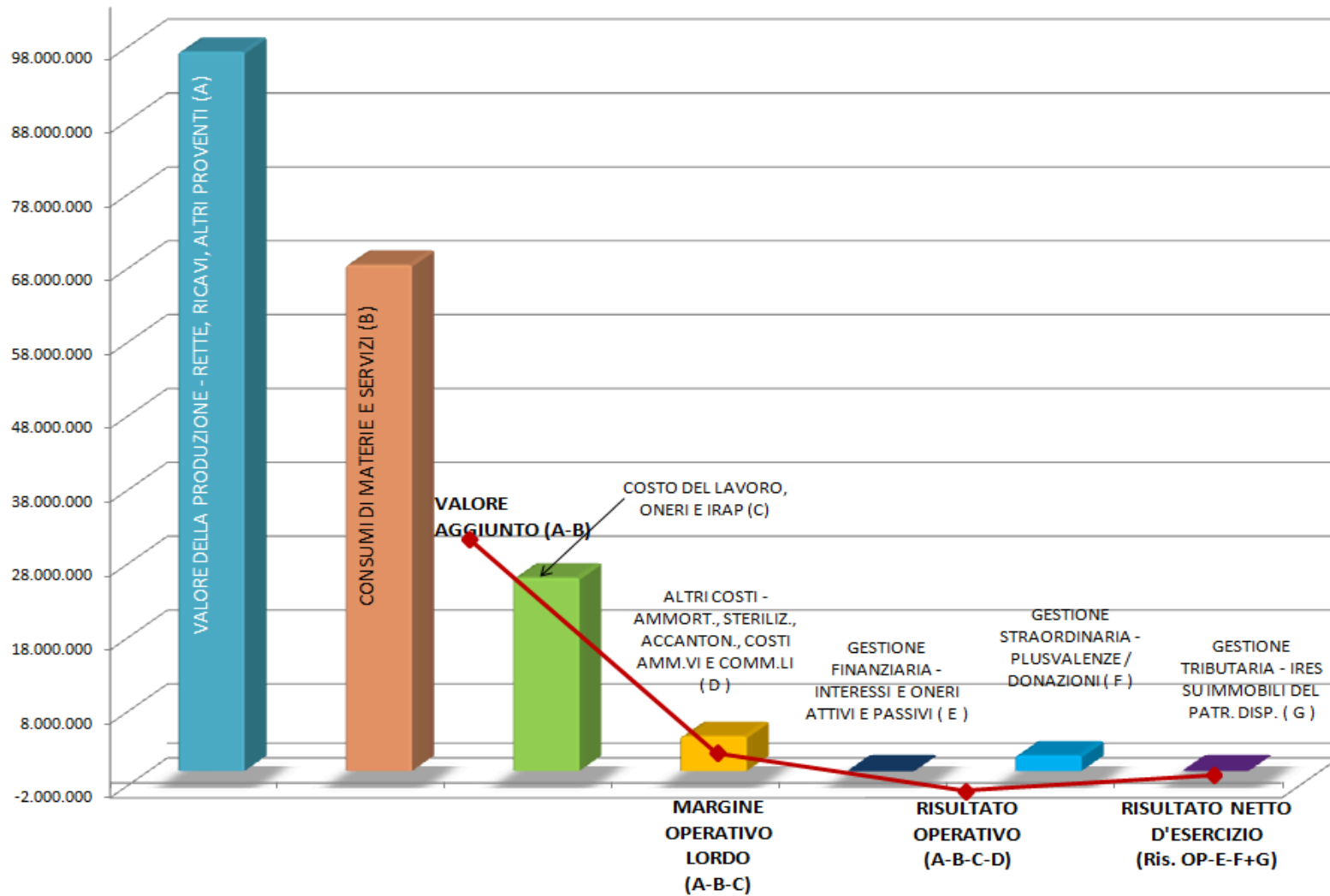

3.3 Bilancio Pluriennale di Previsione 2026-2028

I valori sono espressi in euro

CONTO ECONOMICO PER CONTO ELEMENTARE	Preventivo 2026	macro variazioni 2027	Preventivo 2027	macro variazioni 2028	Preventivo 2028
A) Valore della produzione					
1) Ricavi da attività per servizi alla persona	87.477.923	361.941	87.839.864	222.752	88.062.616
a) rette	11.632.438	470.534	12.102.973	27.593	12.130.565
b) oneri a rilievo sanitario	8.801.853	53.564	8.855.417	24.261	8.879.678
c) concorsi rimborsi e recuperi per attività socio assistenziale e socio sanitaria	66.997.499	-162.157	66.835.342	170.898	67.006.240
d) altri ricavi	46.132	0	46.132	0	46.132
2) Costi capitalizzati	5.314.429	270.062	5.584.491	43.582	5.628.073
a) incrementi di immobilizzazioni per lavori interni	0	0	0	0	0
b) quota per utilizzo contributi in conto capitale e donazioni vincolate ad investimenti	5.314.429	270.062	5.584.491	43.582	5.628.073
3) Variazione delle rimanenze di attività in corso	0	0	0	0	0
4) Proventi e ricavi diversi	10.951.528	435.376	11.386.904	133.373	11.520.277
a) da utilizzo del patrimonio immobiliare	9.277.876	352.913	9.630.789	128.673	9.759.462
b) concorsi rimborsi e recuperi per attività diverse	1.504.001	10.229	1.514.230	-800	1.513.430
c) plusvalenze ordinarie	0	0	0	0	0
d) sopravvenienze attive ed insussistenze del passivo ordinarie	0	0	0	0	0
e) altri ricavi istituzionali	13.468	66.734	80.202	0	80.202
f) ricavi da attività commerciale	156.183	5.500	161.683	5.500	167.183
5) Contributi in conto esercizio	1.192.735	-161.616	1.031.119	-19.729	1.011.390
a) contributi dalla Regione	475.337	-98.676	376.661	0	376.661
e) contributi dallo Stato e da altri Enti pubblici	684.398	-29.940	654.458	-19.729	634.729
f) altri contributi da privati	33.000	-33.000	0	0	0
TOTALE A)	104.936.615	905.764	105.842.378	379.978	106.222.356
B) Costi della produzione					
6) acquisti beni	764.520	-92.728	671.792	19.355	691.147
a) beni socio sanitari	323.000	13.450	336.450	12.599	349.049

CONTO ECONOMICO PER CONTO ELEMENTARE	Preventivo 2026	macro variazioni 2027	Preventivo 2027	macro variazioni 2028	Preventivo 2028
b) beni tecnico-economali	441.520	-106.178	335.342	6.756	342.098
7) Acquisti di servizi	72.790.905	-551.187	72.239.717	194.742	72.434.459
a) per la gestione dell'attività socio sanitaria e socio assistenziale	56.159.222	-171.398	55.987.824	3.000	55.990.824
b) servizi esternalizzati	4.345.284	12.472	4.357.756	64.099	4.421.855
c) trasporti	478.464	9.854	488.318	10.150	498.468
d) consulenze socio sanitarie	1.724.770	-74.098	1.650.672	0	1.650.672
e) altre consulenze	1.121.897	-96.393	1.025.504	-74.308	951.196
f) lavoro interinale ed altre forme di collaborazione	2.604.448	-235.578	2.368.870	0	2.368.870
g) utenze	2.618.244	41.703	2.659.947	0	2.659.947
h) manutenzioni e riparazioni ordinarie e cicliche	2.101.154	71.131	2.172.285	154.901	2.327.186
i) costi per organi Istituzionali	75.481	0	75.481	0	75.481
j) assicurazioni	509.150	2.350	511.500	30.800	542.300
k) altri	1.052.790	-111.231	941.559	6.100	947.659
8) Godimento di beni di terzi	400.560	-91.390	309.170	-29.000	280.170
a) affitti	167.310	-97.040	70.270	0	70.270
b) service e noleggi	233.250	5.650	238.900	-29.000	209.900
9) Costo del personale dipendente	21.279.992	1.719.485	22.999.476	206.199	23.205.675
a) salari e stipendi	16.296.832	1.365.868	17.662.699	139.145	17.801.844
b) oneri sociali	4.406.460	344.796	4.751.256	67.054	4.818.310
d) altri costi personale dipendente	576.700	8.821	585.521	0	585.521
10) Ammortamenti e svalutazioni	6.219.574	437.793	6.657.368	75.367	6.732.735
a) ammortamenti delle immobilizzazioni immateriali	331.433	71.968	403.401	28.720	432.121
b) ammortamenti delle immobilizzazioni materiali	5.888.141	365.825	6.253.966	46.647	6.300.613
d) svalutazione dei crediti compresi nell'attivo circolante e delle disponibilità liquide	0	0	0	0	0
11) Variazione delle rimanenze di materie prime e di beni di consumo	0	0	0	0	0
a) variazione delle rimanenze di materie prime e dei beni di consumo socio-sanitari	0	0	0	0	0
b) variazione delle rimanenze di materie prime e di beni di consumo tecnico-economali	0	0	0	0	0
12) Accantonamenti ai fondi rischi	0	0	0	0	0

CONTO ECONOMICO PER CONTO ELEMENTARE	Preventivo 2026	macro variazioni 2027	Preventivo 2027	macro variazioni 2028	Preventivo 2028
13) Altri accantonamenti	0	0	0	0	0
14) Oneri diversi di gestione	3.468.328	-26.710	3.441.618	-36.682	3.404.936
a) costi amministrativi	588.102	11.360	599.462	-17.500	581.962
b) imposte non sul reddito	1.948.728	-34.476	1.914.252	-19.182	1.895.070
c) tasse	388.400	-3.595	384.805	0	384.805
d) altri oneri diversi di gestione	2.500	0	2.500	0	2.500
e) minusvalenze ordinarie	0	0	0	0	0
f) sopravvenienze passive ed insussistenze dell'attivo ordinarie	0	0	0	0	0
g) contributi erogati ad aziende non-profit	540.598	0	540.598	0	540.598
TOTALE B)	104.923.879	1.395.262	106.319.141	429.980	106.749.121
Differenza tra valore e costi della produzione (A - B)	12.736	-489.499	-476.763	-50.002	-526.765
C) Proventi e oneri finanziari					
16) Altri proventi finanziari	0	0	0	0	0
17) Interessi passivi ed altri oneri finanziari	132.210	-10.000	122.210	-10.000	112.210
a) interessi passivi su mutui	50.000	-10.000	40.000	-10.000	30.000
b) interessi attivi bancari	80.000	0	80.000	0	80.000
c) oneri finanziari diversi	2.210	0	2.210	0	2.210
TOTALE C)	-132.210	10.000	-122.210	10.000	-112.210
D) Rettifiche di valore di attività finanziarie					
19) Svalutazioni	0	0	0	0	0
TOTALE D)	0	0	0	0	0
E) Proventi e oneri straordinari					
20) Proventi straordinari	1.041.624	481.923	1.523.547	40.002	1.563.549
a) donazioni, lasciti ed erogazioni liberali	6.000	0	6.000	0	6.000
b) plusvalenze straordinarie	1.035.624	481.923	1.517.547	40.002	1.557.549
21) Oneri straordinari	0	0	0	0	0

CONTO ECONOMICO PER CONTO ELEMENTARE	Preventivo 2026	<i>macro</i> <i>variazioni 2027</i>	Preventivo 2027	<i>macro</i> <i>variazioni 2028</i>	Preventivo 2028
a) minusvalenze straordinarie	0	0	0	0	0
TOTALE E)	1.041.624	481.923	1.523.547	40.002	1.563.549
Risultato prima delle imposte (A-B+C+D+E)	922.150	2.424	924.574	0	924.574
I) Imposte sul reddito					
22) Imposte sul reddito	922.150	2.424	924.574	0	924.574
a) irap	420.000	0	420.000	0	420.000
b) ires	502.150	2.424	504.574	0	504.574
23) Utile o (perdita) di esercizio	0	0	0	0	0

3.4 Criteri per la formulazione del bilancio pluriennale di previsione 2026-2028

Il bilancio pluriennale di previsione di ASP Città di Bologna esprime in termini economici la programmazione per l'anno 2026 mentre per gli anni 2027-2028 rappresenta la pianificazione riferita a macro-variabili gestionali previste e/o attese.

Come previsto all'art. 4 del Regolamento regionale di contabilità per le ASP, di cui alla Legge Regionale n. 2/2003 e approvato con DGR n. 279/2007, il bilancio pluriennale di previsione è flessibile e scorrevole ed aggiornato annualmente, anche in riferimento alle variazioni eventualmente intervenute nel piano programmatico.

Gli spazi annuali di confronto e di negoziazione con il Comune di Bologna, nonché il mutare delle variabili macroeconomiche e normative, consentono una programmazione pluriennale focalizzata su alcuni aspetti di sviluppo mirati e puntuali sui quali ASP può agire una propria azione di sviluppo e di prospettiva. In tal senso la costruzione del bilancio pluriennale ha tenuto conto delle linee di indirizzo strategico indicate dall'Amministratore Unico in relazione ai seguenti assi portanti:

- La stabilità economico finanziaria
- La comunicazione
- La relazione di Asp con le realtà territoriali e la costruzione di un *board* istituzionale
- Il benessere organizzativo e la formazione
- L'assetto degli uffici
- Lo sviluppo dei sistemi informativi
- Gli interventi per gli anziani
- I Servizi di Coesione Sociale
- La valorizzazione del Patrimonio Immobiliare
- La valorizzazione del Patrimonio Artistico
- La trasparenza e prevenzione della corruzione

La stabilità economica finanziaria è la linea strategica "fulcro" che, pur nella relazione costante con le altre linee strategiche, accompagna le analisi e le stime espresse nel bilancio di previsione per il triennio 2026-2028.

Anche la gestione di ASP Città di Bologna risente delle criticità economiche a livello nazionale e internazionale. Le difficoltà principali dal punto di vista della sostenibilità economica e finanziaria, sono di seguito riassunte:

- **bilancio area anziani** in una situazione di fragilità economica in relazione a diversi fattori, tra i quali la non piena copertura dei costi su alcuni servizi (centri diurni e casa di riposo), la non completa remunerazione dei costi con l'attuale sistema di tariffa giornaliera a carico del fondo sanitario e a carico del FRNA, e la gravosità dell'apparato amministrativo.
Incide negativamente nel saldo dell'area anche l'incremento del costo del lavoro.
Da 2024, inoltre, ASP è tenuta a sostenere il costo dell'IMU anche sugli immobili ad uso istituzionale con un ulteriore aggravio sulla gestione a carico dei servizi per anziani;
- **redditività del patrimonio**, la cui potenzialità non è ancora pienamente espressa, sebbene in ripresa, anche per la complessità degli interventi manutentivi necessari, sia a livello tecnico-progettuale (molti immobili sono soggetti a vincoli per particolare interesse storico e/o artistico), sia per l'impegno finanziario richiesto;
- aumento dei costi di beni, utenze e servizi, in linea con la generale **inflazione** dell'economia.

Le principali azioni previste per fronteggiare tali complessità, sono di seguito riassunte:

Rispetto al punto 1. l'Azienda intende proseguire il confronto con AUSL sulle modalità di riconoscimento della spesa sanitaria per giungere ad una revisione del sistema di rimborso volto alla completa copertura del costo realmente sostenuto da ASP.

Sono altresì in corso le attività propedeutiche al nuovo accreditamento, in quanto l'attuale, scaduto nel 2024, è stato prorogato al 2026. Si intende proseguire, inoltre, nell'attività di piena copertura dei posti nelle strutture per anziani, non solo per la redditività di Asp, ma anche per l'offerta di servizi alla cittadinanza.

Rispetto al punto 2. si prevede che le azioni di *due diligence*, in sviluppo negli anni 2025/2026, porteranno, agli esiti della *clusterizzazione*, all'individuazione di nuovi strumenti di gestione innovativi e remunerativi.

Si stanno predisponendo, in accordo con il Comune di Bologna, nuovi strumenti gestionali soprattutto nell'utilizzo del patrimonio immobiliare disponibile, atti a riportare l'equilibrio della gestione corrente e per i quali sono attese nuove risorse, iscritte alla voce "*plusvalenza straordinaria*" per gli anni 2027-2028.

Si stima, per il biennio 2027-2028, l'aumento della redditività del patrimonio disponibile per effetto: della normalizzazione dei canoni di locazione su nuovi contratti 2026, della riduzione dei tempi di ripristino di alloggi e di rilocazione; del completamento di importanti attività di manutenzione straordinaria su immobili di proprietà di ASP, parzialmente sfitti (es: '*Palazzo degli Operai*' di via Saragozza).

Occorrerà altresì una forte spinta al raggiungimento degli obiettivi previsti nel Piano pluriennale degli investimenti e delle alienazioni per la valorizzazione del patrimonio di ASP.

Nel piano economico pluriennale 2027-2028 è stato recepito l'effetto economico dell'attuazione dei Piani degli investimenti e delle alienazioni che generano variazioni sulle quote degli ammortamenti e relative sterilizzazioni.

Rispetto al punto 3. rilevano alcuni elementi di significativo impatto economico:

Consumi energetici: l'imprevedibile andamento degli attuali prezzi di mercato dell'energia rende difficoltoso prevedere la spesa per il triennio, ma tra i possibili scenari si ipotizza la stabilità dei prezzi della materia prima.

Acquisti di altri beni e servizi: sono attesi per il 2028 incrementi dei costi di approvvigionamento per una stima di adeguamento contratti in essere sulla base dell'inflazione e dei prezzi al consumo.

In conclusione, nella formulazione delle previsioni economiche per gli anni 2027 e 2028, rispetto al 2026, sono considerati:

- per **l'area anziani**, invariate le tariffe delle rette alberghiere semiresidenziali, della remunerazione oneri a rilievo sanitario e dei rimborsi sanitari. Sono previste le nuove gestioni Santa Marta *senior housing* (dal 2027 a regime), n. 20 nuovi appartamenti protetti al CS Giovanni XXIII (dal 2027 a regime), maggiori tassi di copertura Centri Diurni;
- per **l'area patrimonio**, incrementi di redditività per nuove locazioni su alloggi in fase di ripristino; incremento del canone contratti di locazione in essere per effetto dell'applicazione del "*Regolamento per la disciplina del patrimonio di ASP Città di Bologna (Delibera AU n°20 del 08/10/2025)*".
- per **l'area coesione sociale**, adeguati i trasferimenti e i costi riferiti ai servizi conferiti dal Comune di Bologna con contratto di servizio per l'area coesione sociale (protezioni internazionali, servizi di accoglienza, servizi di esecuzione penale, servizi per l'abitare collaborativo, servizio contrasto alla grave emarginazione adulta, pronto intervento sociale), inclusa la riparametrazione dei progetti che nel biennio 2027-2028 presentano diversa periodicità;
- la normalizzazione dei **costi del lavoro** a seguito attuazione del piano assunzionale che genera spostamento di spesa tra i fattori produttivi: costo dipendenti, consulenti, somministrati/collaboratori. Prosegue anche nel biennio 2027-2028 l'obiettivo di riduzione dei fondi ferie non godute ed eccedenze orarie con iscrizione a budget della relativa variazione positiva;
- invariati i valori delle **altre gestioni** già consolidate nel budget 2026 e per le quali non sono rilevanti/rilevabili le possibili implementazioni/variazioni in termini di saldo complessivo di risultato.

Rispetto all'attuale PIANO DI RIENTRO delle perdite pregresse di cui alla Delibera n. 1 del 24/06/2024 dell'Assemblea dei Soci, la quota di rientro prevista per gli anni 2027 e 2028, pari ad € 350.000 annui, si prevede troverà copertura durante la gestione, salvo diversa decisione da parte del Comune di Bologna in ordine alla contribuzione.

CAPITOLO 4. PROGRAMMAZIONE DEI FABBISOGNI DELLE RISORSE UMANE E MODALITÀ DI REPERIMENTO DELLE STESSE

4.1. Il contesto di riferimento

Analisi dei dati

Alla data del 1 Novembre 2025* (**data di riferimento della presente rilevazione*) ASP Città di Bologna presenta un organico complessivo di 537 unità, di cui 145 uomini e 392 donne, comprensivo di Dirigenti dipendenti di categoria a tempo indeterminato e determinato (ed incluso il personale comandato da altri enti -n. 1 unità-).

Rispetto al 2024 si evidenzia un incremento, nel numero di unità complessive in organico, rispetto all'anno precedente; l'anno 2025 ha visto infatti la finalizzazione di alcune rilevanti selezioni pubbliche (tra cui, sotto il profilo numerico, quelle più rilevanti per i profili di Assistente Sociale, Infermiere, Istruttore Amministrativo), da cui le conseguenti numerose assunzioni.

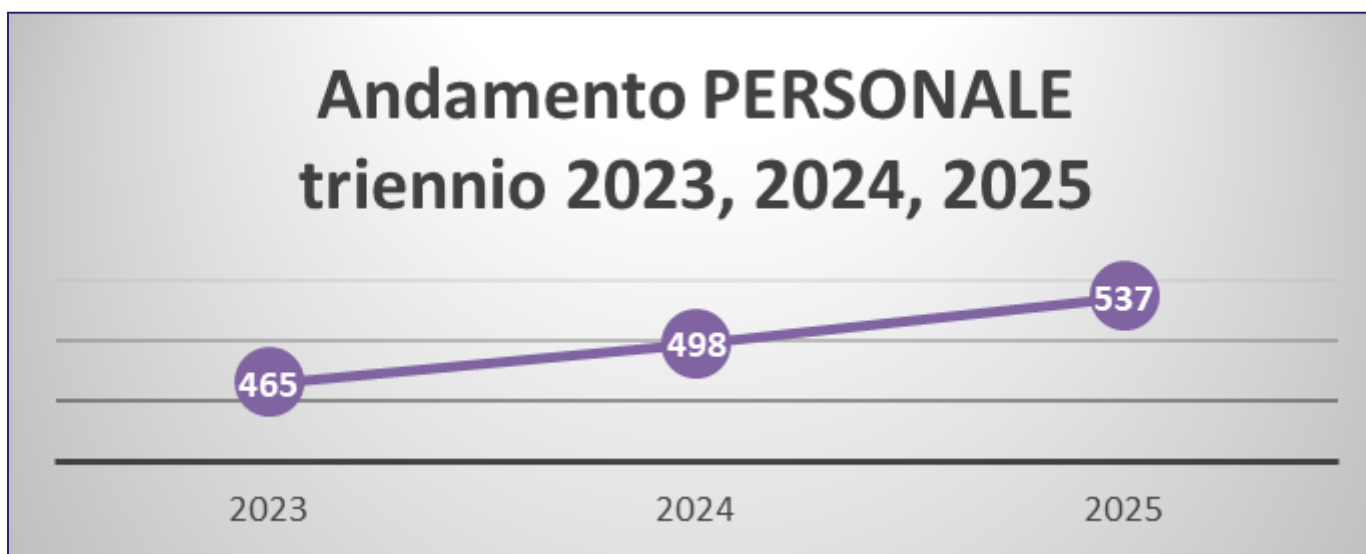

Come si evince dal grafico sottostante, il personale femminile rappresenta il **73%** di tutto il personale dipendente; ASP Città di Bologna si conferma un'Azienda che garantisce ampiamente la parità di genere.

Figura 1. Personale dipendente suddiviso per genere



Figura 2. Distribuzione del personale per inquadramento giuridico (Area) e tipologia rapporto di lavoro



Tabella 3. Personale in servizio al 1/11/2025

Area di inquadramento	Tempo indeterminato	Tempo determinato	Totale
OPERATORI ESPERTI	255	3	258
ISTRUTTORI	102	1	103
FUNZIONARI ED ELEVATA QUALIFICAZIONE	159	10	169
DIRIGENTI	2	5	7
Totale complessivo	518	19	537
Totale in %	96,46%	3,54%	

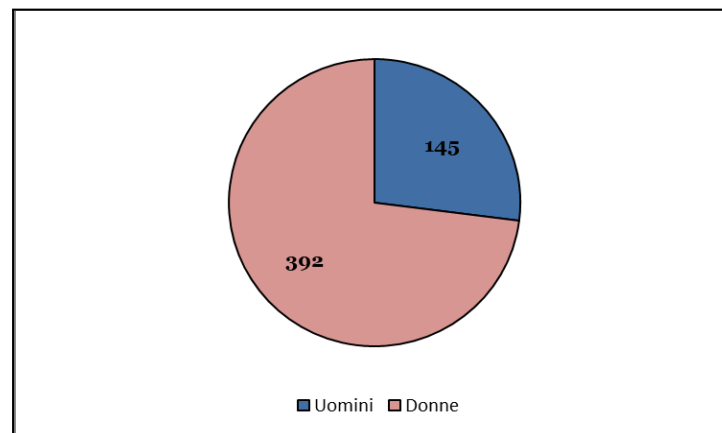
Nota: all'interno dell'Area dei Funzionari ed Elevata Qualificazione, n° 16 unità sono titolari di incarico di Elevata Qualificazione e n° 6 unità sono titolari di incarico di elevata specializzazione ex art. 110 TUEL.

Il numero complessivo di Dirigenti, rispetto all'anno precedente, è diminuito di n° 1 unità per la cessazione dal servizio di un Dirigente precedentemente collocato in aspettativa senza assegni.

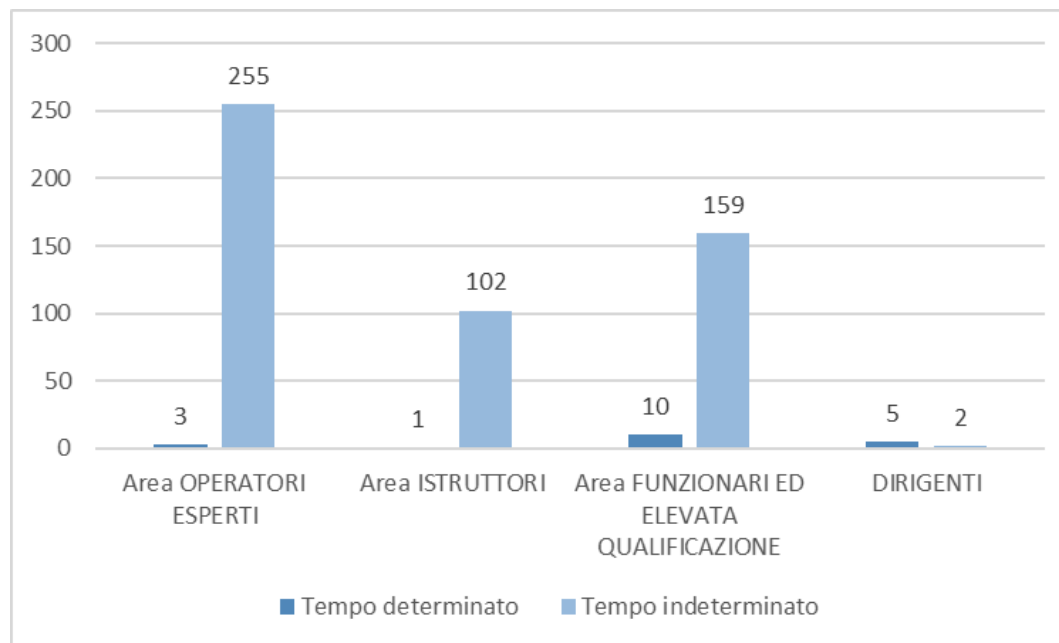
Tabella 4. Personale cessato* dal servizio (*proiezione alla data del 31/12/2025 basata sulle dimissioni già note al Servizio Risorse Umane alla data della presente rilevazione)

Dimissioni per passaggio ad Area superiore (progressione tra le Aree)	20
Dimissioni per successiva assunzione a tempo indeterminato da concorso ASP Città di Bologna	2
Dimissioni per pensionamento/mobilità esterna/altre cause	17
Dimissioni volontarie dal servizio	38
Totale Dimissioni	77

4.1. Focus su distribuzione dimissioni volontarie per Area di attività

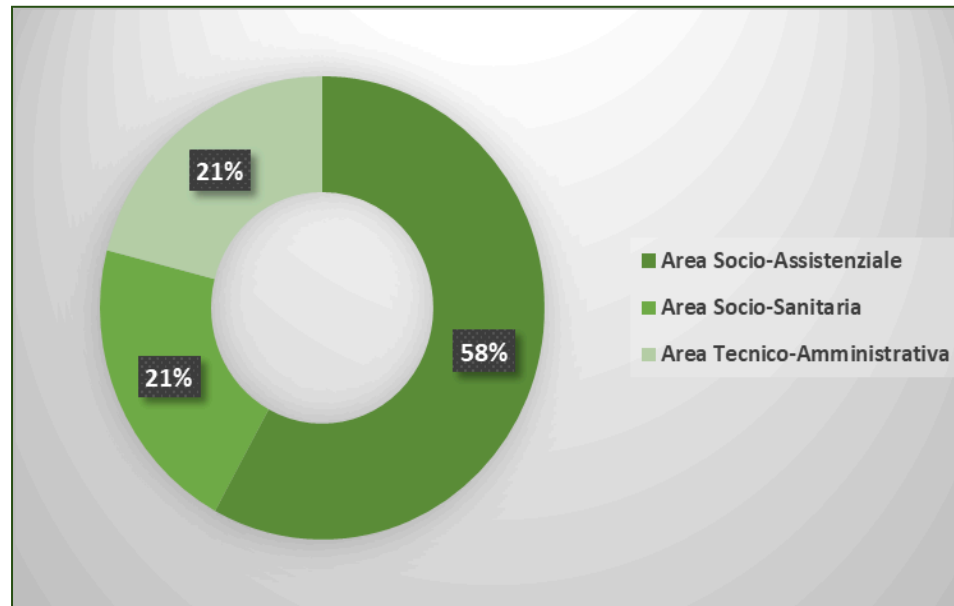

La rappresentazione grafica mostra come la quasi totalità delle dimissioni volontarie intercorse nell'anno, pari a quasi l'80% del totale, riguardi il personale appartenente all'Area socio-sanitaria (Infermieri) e socio-assistenziale (Operatori Socio-Sanitari/Assistenti di Base).

Si rileva che nel triennio 2023-2025, il *turn-over* per tali figure professionali si è mostrato particolarmente rilevante: per quanto concerne gli **Infermieri**, nel triennio sono state attivate e concluse 4 distinte selezioni pubbliche, che hanno condotto all'approvazione di 4 distinte Graduatorie di merito (approvate, rispettivamente, a febbraio 2023, settembre 2024, maggio 2025 e ottobre 2025, e tutte interamente scorse ed esaurite): le selezioni per la copertura delle figure infermieristiche assumono la caratteristica di ciclicità -anche infrannuale: l'esigua numerosità degli idonei e/o la rinuncia all'assunzione non hanno infatti consentito la copertura della totalità dei posti vacanti e banditi da concorso.

Per quanto concerne gli **Operatori Socio-Sanitari**, ad ottobre 2023 è stata approvata una Graduatoria finale di merito composta da n° 442 idonei, scaduta nel mese di Ottobre: alla luce dell'elevato *turn-over* e delle dimissioni intercorse a cavallo del periodo estivo, per poter soddisfare celermente le esigenze di copertura da cui la piena funzionalità dei servizi sono state effettuate, dal mese di maggio e fino alla scadenza della Graduatoria (10.10.2025) -peraltro scorsa per intero fino all'ultima posizione- n° 182 chiamate da Graduatoria, che hanno portato all'immissione in ruolo di n° 36 Operatori Socio-Sanitari (pari al **19,78%** del totale delle chiamate) dal solo mese di maggio.

Qui a seguire il dato delle assunzioni e dimissioni intercorse nell'ultimo triennio in relazione alle selezioni di cui sopra:

Operatori Socio-Sanitari (OSS) - Assunzioni/Dimissioni triennio	
	<i>da graduatoria</i>
Assunzioni 2023	68
Dimissioni 2023	4
Assunzioni 2024	64
Dimissioni 2024	35
Assunzioni 2025	40
Dimissioni 2025	22

Infermieri - Assunzioni/Dimissioni triennio			
	<i>da graduatoria</i>	<i>tempi determinati da Liste regionali per infermieri con titolo di studio estero</i>	<i>rientro in servizio durante periodo di prova presso altro ente</i>
Assunzioni 2023	49	1	
Dimissioni 2023	7		
Assunzioni 2024	11	2	2
Dimissioni 2024	21		
Assunzioni 2025	8	2	
Dimissioni 2025	8		

Il dato conferma una notevole mobilità del personale socio-sanitario e socio-assistenziale, che anche a fronte della calante reperibilità e indisponibilità in particolar modo di figure infermieristiche, già ben nota a livello nazionale (*si noti, in particolare, il numero di infermieri immessi in ruolo nell'anno 2025 a fronte di ben n° 2 procedure concorsuali svoltesi nell'anno*), ha determinato la necessità di attivare percorsi ciclici di selezione per questi profili, come soluzione per rispondere prontamente alle carenze di personale con soluzioni di copertura stabili, per poter garantire la piena funzionalità dei servizi agli anziani.

Sul fronte socio-assistenziale, è di imminente apertura una nuova selezione pubblica per il profilo di Operatore Socio-Sanitario.

Tabella 5. Distribuzione per genere e fasce di età

Fasce età	20-29	30-39	40-49	50-59	> o = 60	Totale
Donne	23	89	95	124	61	392
Uomini	11	45	36	26	27	145

Figura 5. Distribuzione del personale per fasce di età

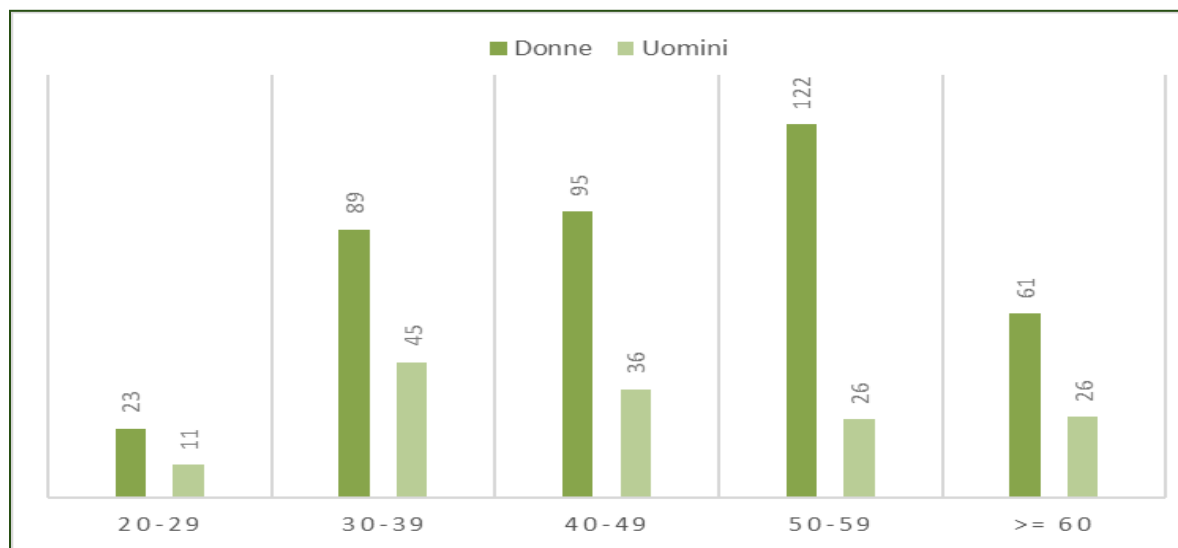

Dall'analisi del dato del personale ripartito per fasce di età, emerge che il 31,28% del totale ha fino a 39 anni, mentre la quota maggioritaria dei dipendenti, il 52,33%, si colloca nella fascia d'età compresa tra 40 e 59 anni; il restante 16,39% ha più di 60 anni.

Tabella 6. Età media del personale al 1/11/2025

GENERE	Operatori Esperti	Istruttori	Funzionari ed EQ	Dirigenti	TOTALE
F	49,05	49,82	43,17	60,33	47,38
M	45,49	47,04	41,45	54,25	44,83
Totale	48,03	49,15	42,75	56,86	46,69

L'età media complessiva si attesta intorno ai 47 anni, lievemente, tuttavia inferiore al dato dell'anno precedente (47,49 anni). Da rilevare che nell'Area degli Operatori Esperti, dove è inquadrato in particolare il personale con profilo di OSS e dove ritroviamo un'elevata presenza femminile, l'età media delle donne è di circa 48 anni, più alta rispetto alla media aziendale complessiva.

Figura 7. Personale dipendente e personale in somministrazione alla data del 01/11/2025

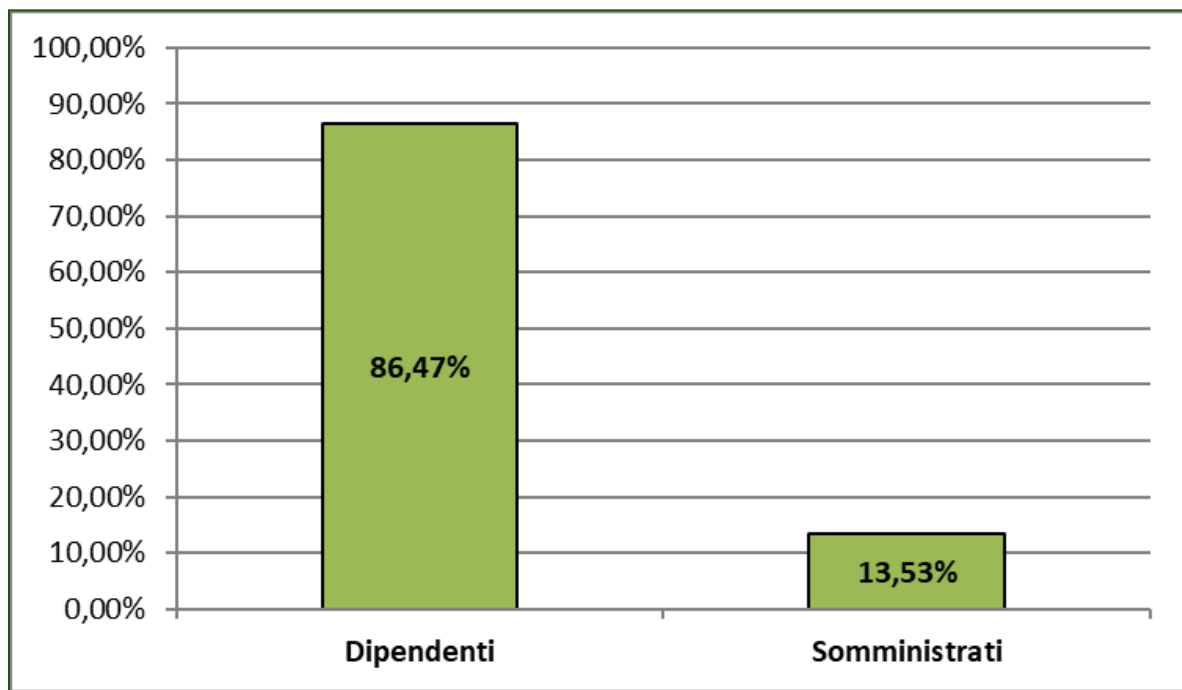

Alla data del 1/11/2025, il personale in somministrazione rappresenta il 13,53% rispetto al 86,47% del personale dipendente.

Figura 8. Andamento percentuali personale dipendente e in somministrazione nel triennio 2023-2025

Il dato a seguire segnala un ulteriore incremento, rispetto al *trend* positivo già consolidato nel triennio, nella percentuale di lavoratori dipendenti rispetto ai collaboratori in somministrazione, frutto delle sopra elencate numerose assunzioni di personale dipendente dalle graduatorie approvate alla conclusione di numerose e rilevanti selezioni pubbliche, effettuate in tutte le Aree aziendali.

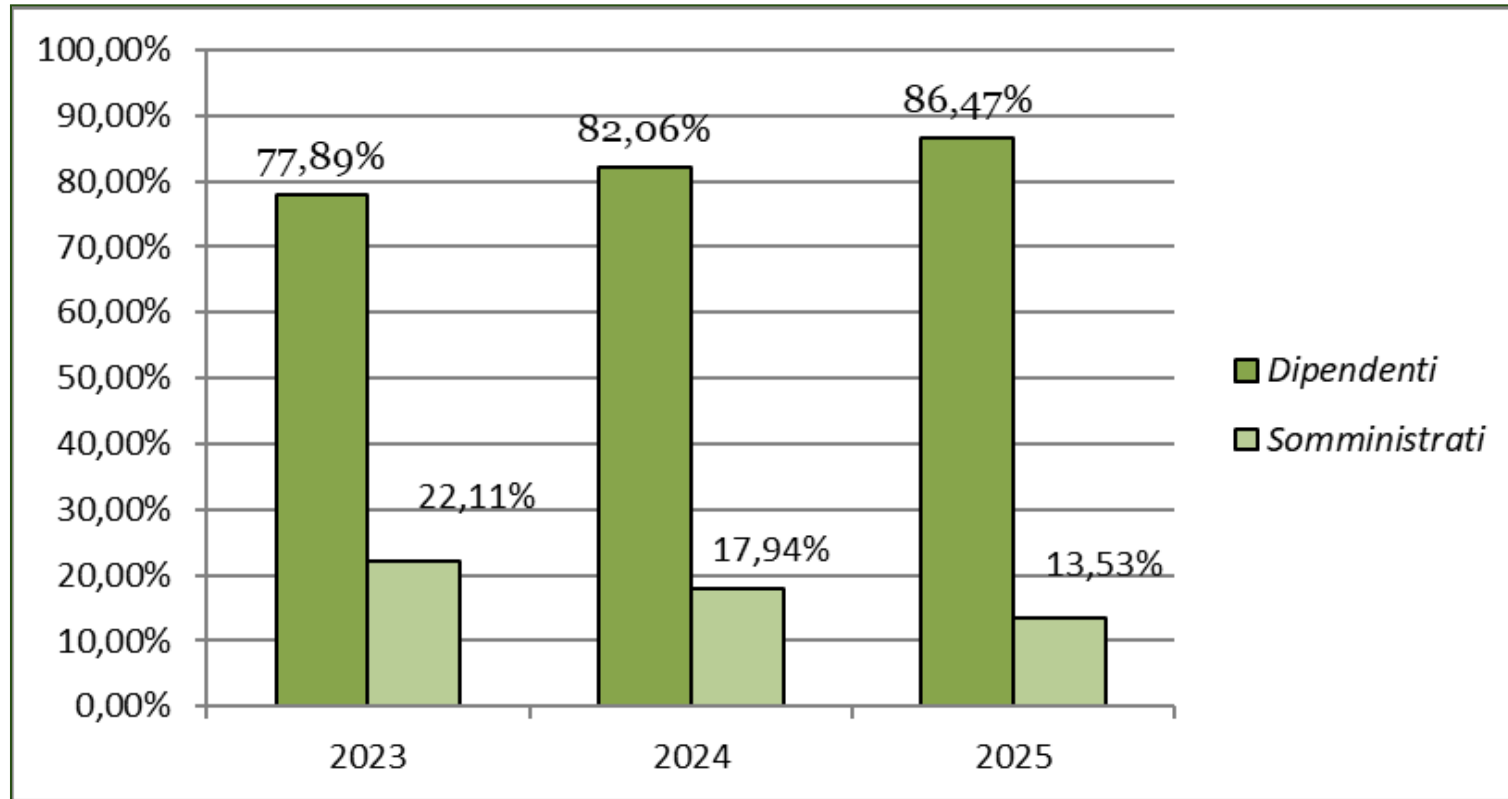

4.2. Politiche di sviluppo delle risorse umane

Le politiche delle risorse umane si concretizzano ed evolvono nell'attenzione crescente al benessere organizzativo e alla valorizzazione del capitale umano, nella crescente consapevolezza che essa non può essere disgiunta dalla valutazione del potenziale di ciascuno e, nel contempo, dall'importanza di cogliere la diversità di cui ogni persona è portatrice in sé.

Tra le politiche di sviluppo delle risorse umane, si ritengono quali azioni prioritarie:

- un'ulteriore valorizzazione e investimento negli strumenti di *progressione di carriera*, orientati alla crescita, sviluppo, valorizzazione e riconoscimento professionale del personale introdotti dal CCNL Funzioni Locali 2019-2021, e resi concreti e attuabili dall'apposita regolamentazione aziendale (di cui alla Delibera dell'Amministratore Unico n° 16 del 23/07/2024) e dal perimetro contrattuale di riferimento, attualmente in fase di rinnovo;
- rafforzamento e sviluppo di una *cultura organizzativa* sempre più basata su motivazione, capacità di adeguamento al contesto e al cambiamento, innovazione, sinergie, lavoro condiviso e trasversalità;
- attenzione al benessere organizzativo: l'Azienda, in continuità con quanto intrapreso negli ultimi anni, è impegnata a sviluppare azioni orientate alla diffusione operativa della cultura del benessere tra i propri dipendenti; proseguiranno le esperienze dell'Asilo nido aziendale all'interno del Centro Servizi Giovanni XXIII "*Nido Giovannino*", e il lavoro del Comitato Unico di Garanzia (CUG) per le pari opportunità, con un ruolo rilevante agito nella pianificazione delle azioni positive;
- prosecuzione del percorso aziendale di monitoraggio, consolidamento e sviluppo del lavoro agile quale modalità ordinaria di svolgimento dell'attività lavorativa, un percorso accompagnato dalla presenza e partecipazione attiva di ASP Città di Bologna alla *Rete Smart-BO*, e alle relative azioni, iniziative e progettualità orientate anche alla creazione di valore pubblico sul territorio;
- continuità delle azioni nell'ambito della *mobilità sostenibile* sul territorio metropolitano, tra cui l'introduzione di strumenti di incentivazione all'utilizzo del trasporto pubblico collettivo da parte del personale dipendente, attraverso un'importante riduzione della tariffa per l'acquisto di abbonamenti annuali in Convenzione, confermata alle medesime condizioni anche per tutto l'anno 2026;
- nel 2024, ASP Città di Bologna ha innovato il proprio *sistema interno di misurazione e valutazione della performance individuale del personale non dirigente (SMVP)*, strutturando una metodologia di valutazione orientata allo sviluppo professionale e all'incentivazione del merito e del contributo individuale, basata sulla consapevolezza chiara degli obiettivi aziendali, ove sia garantita piena trasparenza delle procedure e dei meccanismi di valutazione, improntati a rafforzare la fiducia fra valutatore e valutato attraverso un monitoraggio costante e *feedback*/confronti continui. Nel corso del 2025 è stata inoltre avviata una sperimentazione che porterà alla piena digitalizzazione dell'intero processo di gestione della *performance*, anche individuale, in un'ottica di semplificazione e ottimizzazione. Conclusi i test interni e la sperimentazione, l'avvio del processo di valutazione individuale in forma interamente digitale e pienamente interconnessa con il sistema degli obiettivi di performance organizzativa è previsto per i primi mesi del 2026.

4.3. Politiche di reclutamento e di gestione delle risorse umane nel triennio 2026-2028

Molte sono state, nell'ultimo triennio, le innovazioni riguardanti la carriera del personale dipendente delle Pubbliche Amministrazioni: la revisione dei sistemi di classificazione per Aree corrispondenti a differenti livelli di conoscenze, abilità e competenze professionali, una revisione dei profili professionali che guardi all'esistente per una dovuta ricognizione e per disegnare profili nuovi e maggiormente adattivi alle esigenze attuali delle organizzazioni e del contesto, un nuovo sistema di progressione fra Aree in grado di valorizzare maggiormente l'esperienza professionale.

Per quanto concerne la fase del reclutamento, la modifica al DPR n. 487/1994 sull'accesso dall'esterno all'impiego alle dipendenze delle pubbliche amministrazioni (DPR n. 82/2023) ha rivisto alcuni elementi della procedura di selezione, e si è affiancata alla messa in uso a pieno regime, su scala nazionale, del *Portale unico del Reclutamento* (inPA).

È stata inoltre introdotta la possibilità di ricorrere a forme di selezione dinamiche e a selezioni destinate ad attrarre giovani talenti dal territorio, ricorrendo in modo più agevole ai contratti di formazione e lavoro e/o all'apprendistato.

Il contesto descritto muta lo scenario dell'accesso al lavoro pubblico e dei percorsi di crescita al suo interno, attivando strumenti che possano superare la logica del reclutamento come mera copertura dei posti vacanti verso una politica assunzionale *win-win*, che possa *coniugare* le esigenze di innovazione e flessibilità delle Amministrazioni in un contesto complesso e dinamico *con* le aspettative occupazionali della platea di riferimento da attrarre.

Nel contesto illustrato, le *politiche occupazionali e di reclutamento* di ASP Città di Bologna, porteranno alla conclusione (e, conseguentemente, alle coperture dei posti previsti) dei percorsi selettivi attivati in risposta agli assetti organizzativi validati con Delibera dell'Amministratore Unico n° 33 del 28/11/2023 e con le successive revisioni intercorse nel biennio 2024-2025 riguardanti gli assetti interni di micro-organizzazione delle Aree Coesione Sociale e Gestione Amministrativa e Contabile dei Servizi, che trovano fondamento nelle seguenti *linee fondamentali*:

- ❖ mettere a terra un modello organizzativo e una dotazione organica in grado di presidiare e affrontare il cambiamento, forte di risorse al proprio interno in possesso di conoscenze tecnico-teoriche e di *soft skills* strutturate per una risposta efficace e flessibile ai mutamenti nelle condizioni di contesto (es: *Project Management*) e a una complessità sfidante e crescente;
- ❖ necessità di improntare una pianificazione strategica di respiro triennale sul fronte del personale, sia per seguire in modo flessibile le innovazioni nei servizi, ma in particolare per una programmazione dei concorsi per i profili socio-assistenziali, socio-sanitari e amministrativi (sia per i profili di Istruttori Amministrativi che per quelli di Specialisti Amministrativi), che in futuro saranno nel tempo sempre maggiormente caratterizzati da *ciclicità* (in area sanitaria, anche infrannuale);
- ❖ costruzione di selezioni fortemente orientate all'individuazione delle migliori risorse, che possiedano le competenze e le capacità richieste per agire il ruolo professionale nella specificità e peculiarità del contesto organizzativo di destinazione, quale condizione determinante per rispondere al meglio ad obiettivi e sfide aziendali;
- ❖ attivazione di un percorso di analisi delle competenze e di *redesign* dei profili esistenti, che possa strutturare il bagaglio di esperienze, conoscenze e competenze del personale dell'Azienda ed attivare percorsi attrattivi verso nuove risorse, nuove capacità, nuove sfide, con possibilità di innovazione e crescita professionale;

- ❖ investimento in politiche di *retention* dei collaboratori, attraverso la possibilità di realizzare, pur in un contesto fortemente determinato a livello normativo e contrattuale, percorsi di carriera e di sviluppo, e un investimento sulle azioni di *welfare* aziendale e formazione: si segnala in particolare nel 2025 l'introduzione di misure di *welfare* integrativo, che hanno perseguito l'intento di garantire *benefit* e prestazioni di tipo non monetario che si sono aggiunte alle agevolazioni già in essere, per un generale incremento del benessere dei lavoratori e dei loro famigliari;
- ❖ vagliare la possibilità di sperimentare nuove forme di reclutamento dinamiche offerte dalla normativa.

La *Programmazione triennale del fabbisogno di personale 2026-2028* farà dunque proprie le azioni elencate, sarà dettagliata nel numero unità da coprire, profilo professionale, destinazione organizzativa e modalità di reclutamento, e troverà spazio all'interno del Piano Integrato di Attività e Organizzazione 2026-2028, seguendo le seguenti *linee direttrici*:

- copertura delle figure professionali previste in tutte le diverse Aree Aziendali, al fine di consolidare gli organici con la previsione di una dotazione stabile di personale per una migliore prospettiva di sviluppo, ed assicurando la copertura del *turn-over* nelle aree trasversali dell'Azienda e nell'Area Anziani;
- completamento del percorso assunzionale delle figure professionali di rilievo *socio-sanitario* e *socio-assistenziale*, che condurrà alla completa copertura dei posti vacanti relativi ai profili afferenti all'Area Anziani, in particolare per le figure di Fisioterapista, Animatore e Responsabile delle Attività Assistenziali; per quanto concerne la copertura dei profili di *Infermieri* e *Operatori Socio-Sanitari*, considerando le sistemiche difficoltà delle Aziende sanitarie e socio-sanitarie di reperire e trattenere in forma stabile questa tipologia di figure professionali, i concorsi per questi profili saranno nel tempo caratterizzati da *ciclicità*, se del caso anche infrannuale; si prevede quindi, per il 2026 e per il triennio a venire, l'attivazione di nuove selezioni pubbliche per i profili predetti, di immediata apertura allo scadere e/o all'esaurimento delle graduatorie. Per soddisfare le esigenze di copertura dei posti in modo particolare di Infermiere, l'Azienda ha messo in atto, quali strategie di risposta (oltre all'attivazione di n° 2 selezioni pubbliche nell'anno), il ricorso a prestazioni di servizi e, a partire dall'estate 2025, un Accordo con un'Agenzia con sede nell'Unione Europea in grado di selezionare professionisti dall'estero, da contrattualizzare tramite libera professione. Per agevolare l'inserimento di queste figure in tempi brevi, l'Azienda ha messo a disposizione alcuni alloggi a locazione transitoria, individuati tra gli immobili del patrimonio aziendale: il Servizio Risorse Umane, l'Area Patrimonio e l'Area Anziani collaborano e hanno collaborato in stretta sinergia per il reperimento del personale e la sistemazione negli alloggi alla sottoscrizione del contratto di collaborazione.

CAPITOLO 5. DOCUMENTO DI BUDGET 2026

Le Direzioni aziendali, congiuntamente con i Responsabili di budget, hanno definito le priorità di intervento per il triennio 2026-2028 in attuazione delle Linee strategiche deliberate dall'Amministratore Unico con proprio atto n. 18 del 11/09/2025 e illustrate al capitolo 2.2. del presente documento di programmazione.

Le risorse economiche previste per l'anno 2026 e rappresentate nel Conto economico annuale preventivo contenuto al capitolo 3 del presente documento, vengono ripartite ed assegnate ai Centri di Responsabilità economica coerentemente con i macro obiettivi definiti per le singole aree.

Il processo di definizione degli obiettivi prevede:

1. l'indicazione dei metodi di rilevazione adottati per le previsioni e per il controllo
2. la definizione degli obiettivi e le risorse assegnate
3. l'individuazione dei responsabili delle risorse assegnate

I paragrafi che seguono forniscono i dettagli afferenti:

- 5.1 • Il processo di pianificazione, programmazione e controllo e i metodi di rilevazione adottati
- 5.2 • Il budget economico per Aree gestionali di ASP
- 5.3 • Gli obiettivi di gestione 2026
- 5.4 • Gli assegnatari di risorse economiche - I Centri di responsabilità economica

5.1 Il processo di pianificazione, programmazione e controllo e i metodi di rilevazione adottati

L'attività di pianificazione, che consente di fissare gli obiettivi strategici, la conseguente attività di programmazione e di controllo e da ultimo la verifica del raggiungimento di tali obiettivi, sono elementi che supportano la Direzione nella propria funzione.

Per tali attività, ASP Città di Bologna applica la "PROCEDURA DI PROGRAMMAZIONE E CONTROLLO" PRO_ASPBO007 (Det. Direttore Generale n.835/2021 del 21/12/2021) che contiene altresì le procedure operative di budget e la metodologia adottata per il controllo dello stesso.

L'Azienda impiega un **sistema di programmazione e controllo** basato su uno schema plurimo di rilevazioni analitiche: **contabilità analitica su costi e ricavi e contabilità analitiche di altro dettaglio** e relative, ad esempio, alle risorse umane, alle morosità, al patrimonio immobiliare, alle attività manutentive, ai consumi di magazzino, agli utenti, alla rendicontazione di progetto e alle attività socio assistenziali in genere.

Il *reporting* completa la comunicazione interna per il Controllo Direzionale assieme alle informazioni derivanti dal sistema di *budgeting*, dalla contabilità analitica e dalla contabilità generale.

È pertanto fondamentale che il sistema di programmazione e controllo sia implementato in maniera opportuna e costante (es. incremento e miglioramento flussi informativi, definizione processi aziendali), al fine di ottenere un corretto funzionamento dello stesso, che lo renda effettivamente di supporto agli Organi di Governo nel processo decisionale e di formulazione della strategia.

Il sistema è integrato con:

- il sistema di rendicontazione sociale (Bilancio Sociale), poiché i due sistemi utilizzano fonti informative analoghe;
- il sistema delle *performance*, essendo il sistema di Pianificazione, Programmazione e Controllo parte del sistema di valutazione del raggiungimento degli obiettivi;

Tab. 1 Funzionamento della struttura informativa per il Controllo Direzionale secondo un processo di "feed-back"

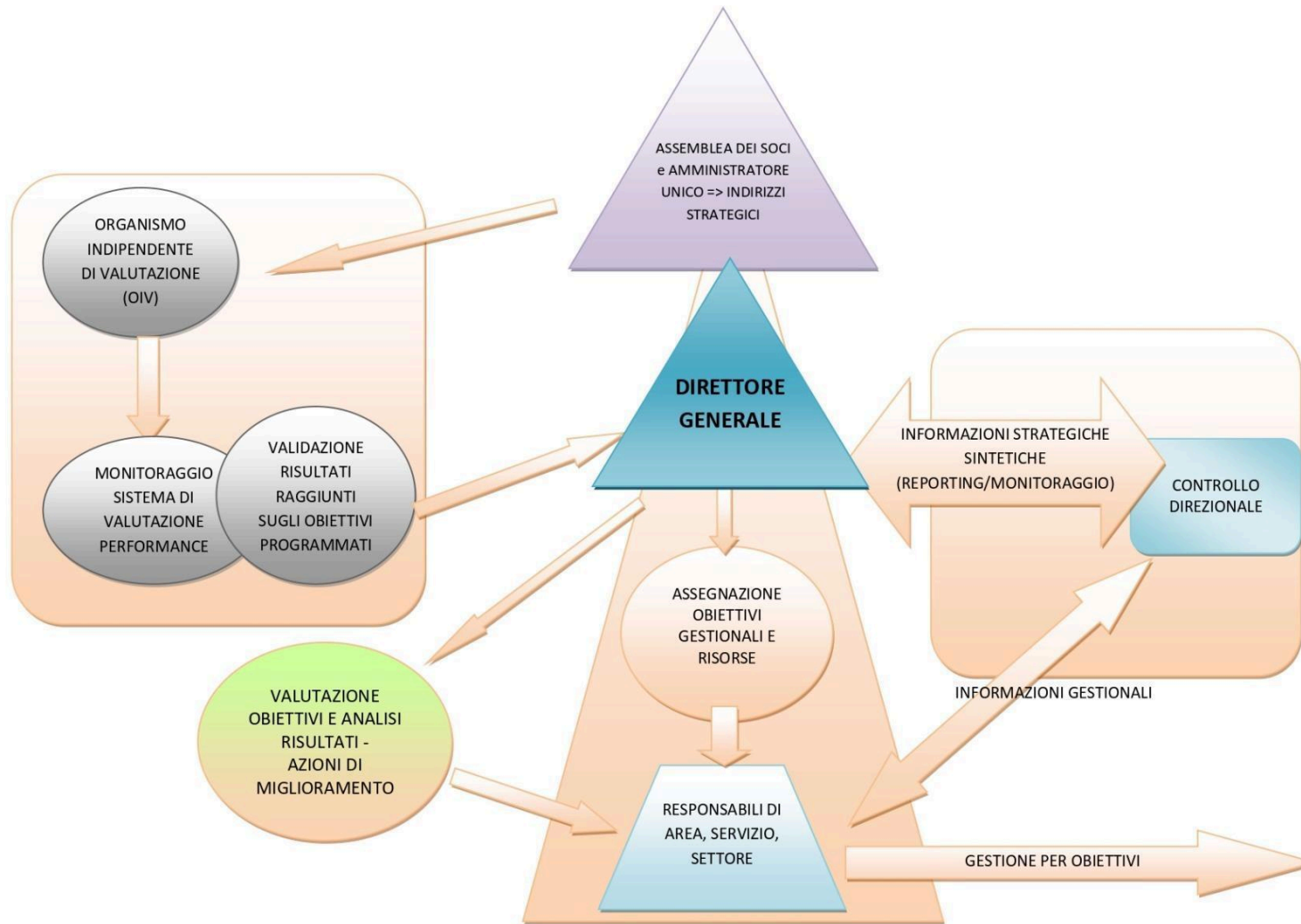

Tab. 2 Schema ciclo programmazione e controllo con il legame e le interazioni tra le diverse fasi

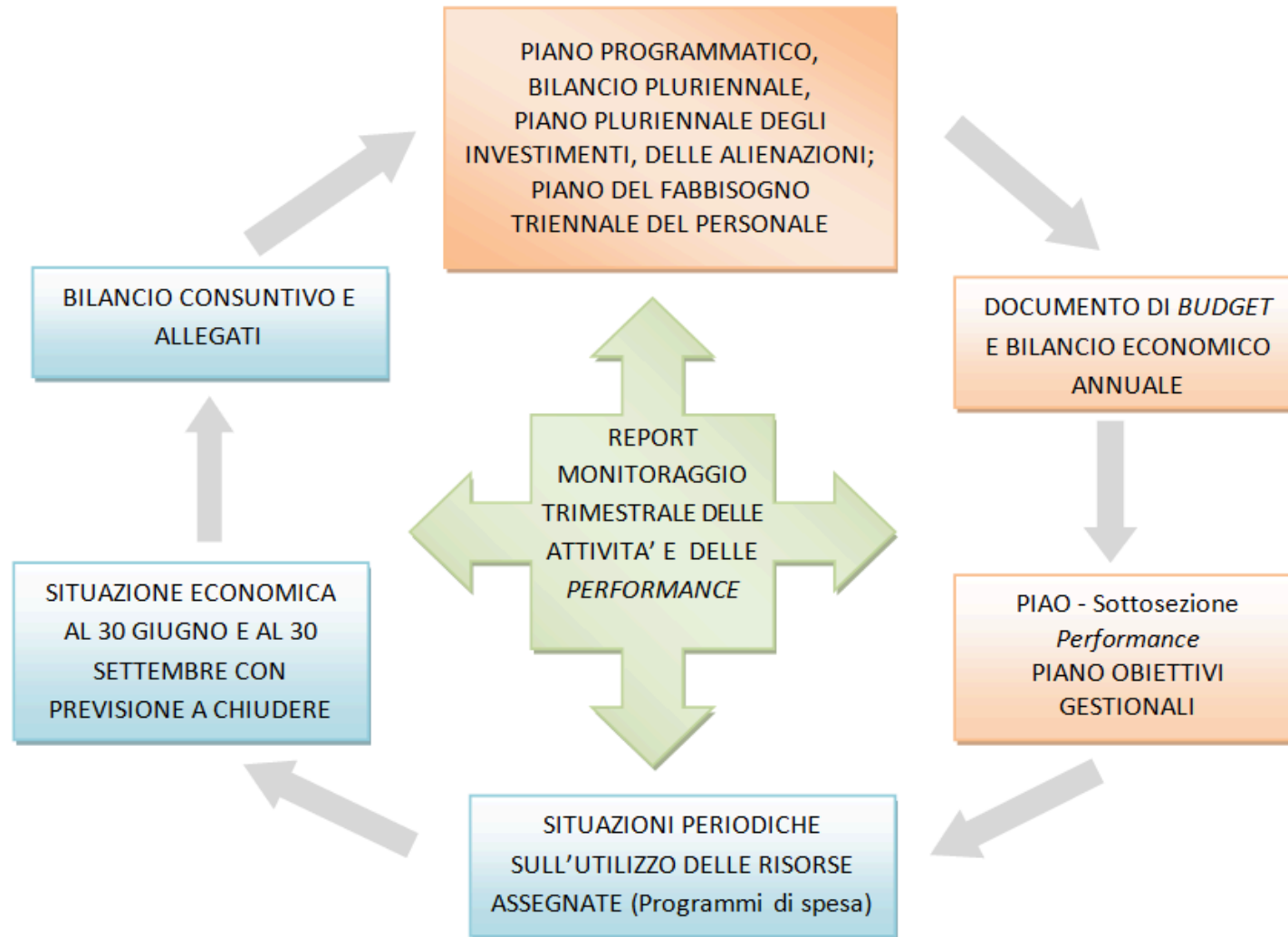

Monitoraggio, controllo e verifica dei risultati

La complessità ed eterogeneità delle attività gestionali tipiche di ASP Città di Bologna richiede differenti livelli di verifica che vengono attuati attraverso:

- il monitoraggio periodico sull'utilizzo dei programmi di spesa riferiti alle risorse assegnate ai responsabili di *budget*. Il controllo del *budget* avviene con un sistema informativo integrato che consente di tracciare e controllare le transazioni aziendali correlate allo stesso. La situazione contabile viene monitorata mediante l'acquisizione di ordini e utilizzi di *budget* nel momento in cui tali budget vengono impegnati (sistema degli ordini di cui al punto 7.2 delle "Procedure Operative relative al ciclo passivo e magazzini", Determinazione del Direttore Generale n. 424/2021);
- la elaborazione di un *report* con la situazione economica al 30 giugno e al 30 settembre con la previsione a chiudere dell'anno, nonché l'analisi degli scostamenti rispetto al *budget* dell'anno in corso;
- la elaborazione di un *report*, con cadenza trimestrale, di indicatori finalizzato al monitoraggio delle dinamiche gestionali, per consentire anche tempestive azioni di miglioramento. Il *report* di monitoraggio periodico è strumento anche a supporto dell'Organismo Indipendente di Valutazione (OIV) nella verifica dell'andamento degli obiettivi gestionali e dei risultati attesi.

Scopi e destinatari dell'attività di reporting

La progettazione del sistema di *reporting* prende avvio dall'identificazione delle aree gestionali da presidiare e la loro definizione è tanto più critica quanto maggiore è la complessità dell'azienda, con riferimento sia alla strategia che alle modalità di organizzazione interna delle attività e delle responsabilità.

I criteri di segmentazione gestionale si riferiscono alla necessità di identificare, per ciascuna area, un risultato specifico e controllabile, utile per valutarne l'economicità e identificarne la criticità.

Lo scopo del monitoraggio periodico delle attività è:

3. **fornire informazioni rilevanti di sintesi** per l'Alta Direzione a supporto delle decisioni strategiche aziendali;
4. divulgare informazioni rilevanti analitiche della struttura organizzativa per permettere a ciascun Responsabile **un'attività di autocontrollo nell'ottica di una gestione per obiettivi** della propria Area/Servizio;
5. fornire all'Organismo indipendente di valutazione (OIV) indicatori utili alla misurazione del raggiungimento degli obiettivi gestionali;
6. monitorare e vigilare sulla conformità delle decisioni a precise regolamentazioni.

Il Sistema di *reporting* viene continuamente adeguato in ragione di specifiche esigenze di controllo direzionale espresse di volta in volta dagli organi direzionali, nonché per monitorare l'andamento degli obiettivi gestionali individuati nel PIAO – sottosezione *performance*.

Pertanto, nel corso dell'anno 2026, continuerà **la revisione e l'implementazione delle informazioni rilevanti** nell'ambito dell'attività di *reporting* e di monitoraggio con particolare attenzione al controllo periodico e puntuale sull'utilizzo delle risorse assegnate ai Centri di Responsabilità economica (CRE).

Tali attività di monitoraggio e controllo sono strumenti utili per intervenire in tempo utile nella gestione attraverso correttivi che perseguono l'obiettivo di contenere e razionalizzare la spesa al fine di garantire l'equilibrio economico-finanziario aziendale.

Si rimanda al Capitolo 6 "*Indicatori e parametri per la verifica*", che riporta in dettaglio il sistema di indicatori per il monitoraggio della gestione.

5.2 Il budget economico per Aree gestionali di ASP

Le previsioni di *budget* sono state formulate con dettaglio analitico per centro di costo, tenendo conto dell'ultimo assetto organizzativo come deliberato dall'Amministratore Unico con proprio atto n. 7 del 27 febbraio 2025.

La struttura del **piano dei centri di costo** di ASP Città di Bologna rispecchia l'articolazione delle **aree gestionali** (Amministrazione, Patrimonio, Servizi agli Anziani e Servizi di Coesione Sociale) ed è possibile aggregarne il dato per **struttura** (es. CS Giovanni XXIII, CS Saliceto, Grave emarginazione adulta, Patrimonio immobiliare, etc.) e per **tipologia di servizio/reparto** (es. CRA, CD, *facility management*, progetti, etc.).

Di seguito l'organizzazione di ASP per Area:

☐ AREA ANZIANI

- Centri Servizi
 - C.S. Albertoni e Savioli (Centro multiservizi che eroga servizi di Casa Residenza Anziani e Centro Diurno)
 - C.S. Giovanni XXIII (Centro multiservizi che eroga servizi di Centro Diurno, Casa di Riposo, Casa Residenza Anziani, Appartamenti Protetti, Comunità alloggio e Gruppo appartamento multiutenza)
 - C.S. Lercaro (Centro multiservizi che eroga servizi di Casa Residenza Anziani, Centro Diurno e Appartamenti protetti)
 - C.S. Madre Teresa (Appartamenti protetti)
 - C.S. Saliceto (Centro che eroga servizi di Casa Residenza Anziani)
 - C.S. San Nicolò (Centro che eroga servizi di Centro Diurno e Appartamenti protetti)

- Abitare in autonomia per la disabilità
- Progetto di sviluppo interventi domiciliari
- Santa Marta
- Servizio amministrativo e Staff Area Anziani

☐ AREA COESIONE SOCIALE

- Segreteria
- Ufficio Tecnico
- Pronto Intervento Sociale
- Esecuzione penale e Orientamento Giuridico
- Tematiche di genere e Lavoro di comunità
- Protezioni Internazionali
- Grave Emarginazione Adulta
- Servizi di Accoglienza e Abitare collaborativo

☐ **AREA PATRIMONIO**

- Staff Area Patrimonio
- Gestione tecnico agraria del patrimonio rurale
- *Energy Management*
- Gestione Tecnica e Tutela Culturale del Patrimonio immobiliare
- Opere e manutenzioni
- Servizio amministrativo Area patrimonio e Gestione amministrativa patrimonio disponibile

☐ **AREA AMMINISTRAZIONE** che comprende tutti gli uffici facenti capo alla Direzione Generale, all'Area Amministrativa, all'Area Bilancio e all'Area Gestione Amministrativa e contabile dei servizi

- Segreteria Amministratore e Direzione Generale
- Comunicazione
- Controllo Direzionale
- Formazione
- Sicurezza e qualità del lavoro
- Progetti e Innovazione
- *IT management*
- Affari Generali
- Servizio Legale
- Appalti, Servizi e Forniture
- Risorse Umane
- *Facility Management*
- Patrimonio artistico
- Bilancio e Contabilità
- Servizio amministrativo e contabile dei Servizi
- Nucleo di Rendicontazione

I costi di funzionamento del *Facility management* (portinerie, autisti, logistica magazzino, ...) sono direttamente allocati nei singoli conti economici dell'area che li assorbe (es. area anziani, area amministrativa, ecc.).

Metodologia di rilevazione dei costi e ricavi

I *budget* economici di area sotto riportati sono rappresentativi dei costi/ricavi direttamente localizzabili nelle singole aree.

Per le aree Anziani e Coesione Sociale si aggiungono le rappresentazioni dei costi comuni non direttamente allocabili nei *budget* dei singoli servizi.

Il *budget* dei servizi generali e trasversali a tutta l'azienda (area "Amministrazione e Comuni Azienda") e il *budget* riferito alla gestione del patrimonio (area "Patrimonio") sono rappresentati separatamente.

I margini lordi di contribuzione di ogni area (ricavi diretti – costi diretti) forniscono informazioni utili a misurare la produttività/redditività delle singole gestioni e la loro capacità contributiva alla copertura dei costi fissi di ASP Città di Bologna.

A seconda delle analisi che si rendono necessarie e a supporto dell'attività decisionale e di controllo, sono elaborati bilanci di area con la metodologia "*full costing*" nei quali i costi generali vengono ribaltati nei centri finali. I costi del personale vengono imputati proporzionalmente sulle aree di effettiva attività resa (metodologia cd. *pesi_per* disposta al punto 7.5 delle Procedure Operative relative al Ciclo Passivo e Magazzini di cui alla Determinazione del Direttore Generale n. 424/2021).

BUDGET ECONOMICO RICLASSIFICATO A MARGINI DI CONTRIBUZIONE PER MACRO AREE AZIENDALI

I valori sono espressi in euro

Saldi Bilancio Preventivo / Aree	ANZIANI (inclusi Progetti su Contr. Serv.)	COESIO NE SOCIALE	PRIS e ESECUZ. PENALE	PROTEZIONI INTERNAZ.	GRAVE EMARG. ADULTA	SERVIZI DI ACCOGLIENZA	DOMICILIARITA' ANZIANI E CAREGIVERS *	SERVIZI O MINORI E CENTRO PER LE FAMIGLIE *	PATRIMONIO	AMM.N E e COMUNI AZIENDA	TOTALE
A - Valore della produzione	27.715.873	2.469.769	4.004.750	46.157.823	2.796.080	6.934.566	55.589	60.560	14.457.386	284.219	104.936.615
B - Costi della produzione	-27.483.366	-2.192.111	-4.004.750	-46.138.724	-2.794.371	-6.932.766	-55.765	-64.502	-10.019.303	-5.238.223	-104.923.879
Differenza tra valore e costi della produzione (A-B)	232.508	277.658	0	19.099	1.709	1.801	-176	-3.942	4.438.083	-4.954.004	12.736
C - Proventi e oneri finanziari	0	-60.000	0	0	0	0	0	0	-52.210	-20.000	-132.210
D - Rettifiche di valore di attività finanziarie	0	0	0	0	0	0	0	0	0	0	0
E - Proventi e oneri straordinari	0	0	0	0	0	0	0	0	0	1.041.624	1.041.624
Risultato prima delle imposte	232.508	217.658	0	19.099	1.709	1.801	-176	-3.942	4.385.873	-3.932.380	922.150
Imposte sul reddito	-226.800	-151.200	0	0	0	0	0	0	-544.150	0	-922.150
Risultato di esercizio	5.708	66.458	0	19.099	1.709	1.801	-176	-3.942	3.841.723	-3.932.380	0

* Dal 01 aprile 2023 i servizi per i nuclei delle domiciliarità, i servizi per minori e il centro per le famiglie sono rientrati nella gestione del Comune di Bologna. I costi e i relativi rimborsi comunali qui rappresentati si riferiscono al personale ASP in assegnazione funzionale al Comune di Bologna e a costi residuali sostenuti ancora da ASP.

La rappresentazione qui sopra esposta evidenzia il bilancio preventivo per singola macro area aziendale con l'attribuzione diretta di costi e ricavi. I costi generali dell'azienda (area "amministrazione e comuni azienda") non sono ribaltati alle singole aree "produttive", ma restano in un'area a sé stante. Tale ribaltamento verrà fatto solo sul bilancio consuntivo con la metodologia c.d. "full costing".

Di seguito sono rappresentati i budget economici delle suddette aree con evidenza del margine di contribuzione sul budget complessivo aziendale.

AREA ANZIANI - BUDGET economico 2026 (costi e ricavi diretti)

GRUPPO	GRUPPO CONTABILE	COMUNI ANZIANI	ALTRI SERVIZI (CONTR. SERV. COBO)*	PROG. DI SVILUPPO INTERVENTI DOMICILIARI **	CS ALBERTONI e SAVIOLI	CS GIOV.XXIII -IN CAMMINO ***	CS GIOVANNI XXIII	CS LERCARO	CS MADRE TERESA	CS MADRE TERESA-A NCORA ***	CS SALICETO	CS SAN NICOLÒ	SANT A MARTA	TOTALE
30 0101	Rette	€ 0	€ 0	€ 30.000	€ 1.344.252	€ 0	€ 4.238.402	€ 1.976.600	€ 217.615	€ 0	€ 3.015.210	€ 499.128	€ 311.232	€ 11.632.438
30 0102	Oneri a rilievo sanitario	€ 0	€ 0	€ 0	€ 1.392.511	€ 0	€ 2.161.652	€ 1.927.993	€ 0	€ 0	€ 3.112.305	€ 207.393	€ 0	€ 8.801.853
30 0103	Concorsi rimborsi e recuperi per attività socio assistenziale e socio sanitaria	€ 33.106	€ 298.341	€ 681.338	€ 519.606	€ 0	€ 870.307	€ 877.012	€ 0	€ 0	€ 1.336.936	€ 22.008	€ 0	€ 4.638.654
30 0104	Altri ricavi	€ 17.478	€ 0	€ 0	€ 8.040	€ 0	€ 6.321	€ 8.970	€ 0	€ 0	€ 0	€ 5.323	€ 0	€ 46.132
30 0202	Quota per utilizzo contributi e donazioni in c/capitale (sterilizzazione quote ammortamento)	€ 6.994	€ 0	€ 0	€ 58.867	€ 80.679	€ 483.006	€ 247.270	€ 0	€ 0	€ 151.432	€ 37.327	€ 195.083	€ 1.260.659
30 0401	Proventi e ricavi da utilizzo del patrimonio immobiliare	€ 0	€ 0	€ 0	€ 0	€ 310.000	€ 0	€ 0	€ 0	€ 220.000	€ 0	€ 0	€ 0	€ 530.000
30 0402	Concorsi rimborsi e recuperi per attività diverse	€ 29.450	€ 0	€ 0	€ 0	€ 247.516	€ 0	€ 0	€ 0	€ 0	€ 0	€ 0	€ 0	€ 276.966
30 0406	Ricavi da attività commerciale	€ 1.200	€ 0	€ 0	€ 4.309	€ 35.350	€ 15.797	€ 58.545	€ 0	€ 0	€ 4.309	€ 0	€ 0	€ 119.509
30 0501	Contributi dalla Regione	€ 0	€ 0	€ 0	€ 63.455	€ 0	€ 106.042	€ 73.900	€ 0	€ 0	€ 123.613	€ 9.652	€ 0	€ 376.661
30 0506	Altri contributi da privati	€ 33.000	€ 0	€ 0	€ 0	€ 0	€ 0	€ 0	€ 0	€ 0	€ 0	€ 0	€ 0	€ 33.000
	TOTALE RICAVI	€ 121.228	€ 298.341	€ 711.338	€ 3.391.039	€ 673.545	€ 7.881.528	€ 5.170.290	€ 217.615	€ 220.000	€ 7.743.805	€ 780.830	€ 506.316	€ 27.715.873
40 0601	Acquisti beni socio sanitari	-€ 14.000	€ 0	€ 0	-€ 54.400	€ 0	-€ 96.700	-€ 71.500	€ 0	€ 0	-€ 86.000	-€ 400	€ 0	-€ 323.000
40 0602	Acquisti beni tecnico - economici	-€ 37.968	€ 0	-€ 3.130	-€ 27.657	€ 0	-€ 75.020	-€ 49.548	€ 0	€ 0	-€ 56.530	-€ 3.135	-€ 5.410	-€ 258.398
40 0701	Gestione attività socio sanitaria e socio assistenziale	-€ 90.900	-€ 59.173	-€ 45.000	€ 0	€ 0	€ 0	€ 0	-€ 99.750	€ 0	€ 0	€ 0	€ 0	-€ 294.823
40 0702	Servizi esternalizzati	-€ 84.953	€ 0	€ 0	-€ 498.776	€ 0	-€ 1.457.990	-€ 694.547	€ 0	€ 0	-€ 1.014.646	-€ 70.047	-€ 47.150	-€ 3.868.109
40 0703	Trasporti	€ 0	€ 0	€ 0	-€ 61.866	€ 0	-€ 14.500	-€ 57.598	€ 0	€ 0	-€ 12.500	-€ 48.000	€ 0	-€ 194.464

GRUPPO	GRUPPO CONTABILE	COMUN I ANZIANI	ALTRI SERVIZI (CONTR. SERV. COBO)*	PROG. DI SVILUPPO INTERVENTI DOMICILIARI **	CS ALBERTONI e SAVIOLI	CS GIOV.XXIII -IN CAMMINO ***	CS GIOVANNI XXIII	CS LERCARO	CS MADRE TERESA	CS MADRE TERESA-A NCORA ***	CS SALICETO	CS SAN NICOLÒ	SANT A MARTA	TOTALE
40 0704	Consulenze socio sanitarie e socio assistenziali	-€ 47.024	-€ 7.176	-€ 223.821	-€ 111.914	€ 0	-€ 460.894	-€ 152.373	€ 0	€ 0	-€ 539.452	-€ 61.092	€ 0	-€ 1.603.746
40 0706	Lavoro interinale ed altre forme di collaborazione coordinata e continuativa	-€ 570.825	€ 0	-€ 108.034	-€ 144.953	€ 0	-€ 530.366	-€ 443.026	€ 0	€ 0	-€ 373.427	-€ 8.402	€ 0	-€ 2.179.035
40 0707	Utenze	-€ 7.660	€ 0	-€ 10.509	-€ 201.388	-€ 97.769	-€ 390.286	-€ 348.813	€ 0	€ 0	-€ 355.579	-€ 98.393	-€ 42.684	-€ 1.553.081
40 0708	Manutenzioni e riparazioni ordinarie e cicliche	-€ 96.071	€ 0	-€ 2.858	-€ 106.880	-€ 10.000	-€ 474.400	-€ 229.800	€ 0	€ 0	-€ 199.400	-€ 58.240	-€ 28.965	-€ 1.206.614
40 0710	Assicurazioni	-€ 153.200	€ 0	-€ 2.600	-€ 1.400	€ 0	-€ 2.900	-€ 4.100	€ 0	€ 0	-€ 580	€ 0	-€ 2.300	-€ 167.080
40 0711	Altri servizi	-€ 43.500	-€ 200.000	-€ 160.800	-€ 1.990	€ 0	-€ 4.815	-€ 2.500	€ 0	€ 0	-€ 3.595	-€ 2.100	-€ 10.000	-€ 429.300
40 0801	Affitti	€ 0	€ 0	€ 0	-€ 21.570	€ 0	€ 0	€ 0	€ 0	€ 0	€ 0	€ 0	€ 0	-€ 21.570
40 0803	Service	-€ 1.610	€ 0	-€ 1.290	-€ 11.100	€ 0	-€ 28.610	-€ 25.000	€ 0	€ 0	-€ 24.100	-€ 150	-€ 1.750	-€ 93.610
40 0901	Salari e stipendi	-€ 502.437	-€ 24.936	-€ 91.555	-€ 1.595.891	€ 0	-€ 2.713.246	-€ 1.821.573	€ 0	€ 0	-€ 3.038.001	-€ 292.202	-€ 29.987	-€ 10.109.827
40 0902	Oneri sociali	-€ 132.136	-€ 7.057	-€ 24.803	-€ 433.949	€ 0	-€ 734.013	-€ 492.859	€ 0	€ 0	-€ 823.525	-€ 78.506	-€ 8.068	-€ 2.734.915
40 0904	Altri costi personale dipendente	-€ 122.106	€ 0	-€ 5.984	-€ 16.096	€ 0	-€ 32.138	-€ 23.131	€ 0	€ 0	-€ 23.478	-€ 12.427	€ 0	-€ 235.360
40 1001	Ammortamenti delle immobilizzazioni immateriali	-€ 12.930	€ 0	€ 0	-€ 307	€ 0	-€ 20.843	€ 0	€ 0	€ 0	€ 0	€ 0	€ 0	-€ 34.081
40 1002	Ammortamenti delle immobilizzazioni materiali	-€ 7.076	€ 0	-€ 390	-€ 77.183	-€ 104.190	-€ 626.497	-€ 269.758	-€ 4.887	-€ 878	-€ 184.688	-€ 40.395	-€ 273.665	-€ 1.589.607
40 1401	Costi amministrativi	-€ 7.390	€ 0	€ 0	-€ 20	€ 0	€ 0	€ 0	€ 0	€ 0	€ 0	€ 0	€ 0	-€ 7.410
40 1402	Imposte non sul reddito	€ 0	€ 0	€ 0	-€ 24.746	-€ 20.877	-€ 48.140	-€ 78.187	-€ 10.951	-€ 59.930	-€ 50.170	-€ 32.262	-€ 20.470	-€ 345.734
40 1403	Tasse	-€ 880	€ 0	-€ 952	-€ 22.913	-€ 24.945	-€ 82.068	-€ 53.372	-€ 553	€ 0	-€ 19.291	-€ 5.278	-€ 16.350	-€ 226.601
40 1407	Contributi erogati ad aziende non-profit	-€ 7.000	€ 0	€ 0	€ 0	€ 0	€ 0	€ 0	€ 0	€ 0	€ 0	€ 0	€ 0	-€ 7.000
80 2201	Irap	-€ 226.800	€ 0	€ 0	€ 0	€ 0	€ 0	€ 0	€ 0	€ 0	€ 0	€ 0	€ 0	-€ 226.800

GRUPPO	GRUPPO CONTABILE	COMUN I ANZIANI	ALTRI SERVIZI (CONTR. SERV. COBO)*	PROG. DI SVILUPPO INTERVENTI DOMICILIARI **	CS ALBERTONI e SAVIOLI	CS GIOV.XXIII -IN CAMMINO ***	CS GIOVANNI XXIII	CS LERCARO	CS MADRE TERESA	CS MADRE TERESA-ANCORA ***	CS SALICETO	CS SAN NICOLÒ	SANT A MARTA	TOTALE
	TOTALE COSTI	-€ 2.166.466	-€ 298.341	-€ 681.728	-€ 3.415.000	-€ 257.781	-€ 7.793.427	-€ 4.817.686	-€ 116.140	-€ 60.808	-€ 6.804.961	-€ 811.028	-€ 486.799	-€ 27.710.166
	MARGINE	-€ 2.045.237	€ 0	€ 29.610	-€ 23.962	€ 415.764	€ 88.100	€ 352.604	€ 101.475	€ 159.192	€ 938.844	-€ 30.199	€ 19.517	€ 5.708

* Ricavi e costi per Centri Servizi aperti, per servizi dell'abitare in autonomia per la disabilità (VIS) e per il Progetto Villa Serena, gestiti nell'ambito del Contratto di Servizio con il Comune di Bologna.

** Ricavi e costi per Centro di Incontro Margherita, Centro di Incontro Lercaro, Progetto Teniamoci per Mano e Progettualità innovativa anziani/domiciliarità.

*** L'area anziani è comprensiva della quota di ricavi e di costi generati dalla gestione dei reparti in accreditamento alle Cooperative.

Si evidenzia che nel bilancio area anziani sono iscritti costi per attività di *Facility Management* per euro 1.377.450 prevalentemente per costo del personale.

AREA COESIONE SOCIALE**BUDGET economico 2026 (costi e ricavi comuni di area)**

GRUPPO	GRUPPO CONTABILE	COMUNI COESIONE SOCIALE
300103	Concorsi rimborsi e recuperi per attività socio assistenziale e socio sanitaria	€ 2.465.038
300202	Quota per utilizzo contributi e donazioni in c/capitale (sterilizzazione quote ammortamento)	€ 3.804
300402	Concorsi rimborsi e recuperi per attività diverse	€ 927
	TOTALE RICAVI	€ 2.469.769
400602	Acquisti beni tecnico - economali	-€ 132.410
400701	Gestione attività socio sanitaria e socio assistenziale	€ 0
400702	Servizi esternalizzati	-€ 15.566
400703	Trasporti	€ 0
400705	Altre consulenze	-€ 181.387
400707	Utenze	-€ 13.368
400708	Manutenzioni e riparazioni ordinarie e cicliche	-€ 126.629
400709	Costi per organi Istituzionali	-€ 12.993
400710	Assicurazioni	-€ 9.450
400711	Altri servizi	-€ 80.450
400803	Service	-€ 16.450
400901	Salari e stipendi	-€ 1.212.707
400902	Oneri sociali	-€ 328.218
400904	Altri costi personale dipendente	-€ 28.486
401001	Ammortamenti delle immobilizzazioni immateriali	-€ 3.485
401002	Ammortamenti delle immobilizzazioni materiali	-€ 4.785
401401	Costi amministrativi	-€ 24.194
401403	Tasse	-€ 1.533
501702	Interessi passivi bancari	-€ 60.000
802201	Irap	-€ 151.200
	TOTALE COSTI	-€ 2.403.311
	MARGINE	€ 66.458

I dati esposti si riferiscono a costi comuni a tutte le aree dei servizi di coesione sociale con prevalenza del costo del lavoro di figure trasversali alla gestione dei servizi. E', inoltre, iscritto il relativo rimborso nell'ambito del Contratto di Servizio con il Comune di Bologna. Il margine è rappresentativo del costo per ammortamenti non sterilizzati, oltre a € 70.925 relativi a ricavi per costi per cespiti dell'informatica (software, wifi, marcatempo, switch di rete...), che non saranno rappresentati a conto economico, ma a stato patrimoniale.

PRONTO INTERVENTO SOCIALE e SERVIZI DI ESECUZIONE PENALE
BUDGET economico 2026 (costi e ricavi diretti)

GRUPPO	GRUPPO CONTABILE	PRIS	SERVIZI ESECUZIONE PENALE
300103	Concorsi rimborsi e recuperi per attività socio assistenziale e socio sanitaria	€ 3.304.750	€ 700.000
	TOTALE RICAVI	€ 3.304.750	€ 700.000
400701	Gestione attività socio sanitaria e socio assistenziale	-€ 3.186.749	-€ 700.000
400702	Servizi esternalizzati	-€ 6.501	€ 0
400703	Trasporti	-€ 111.500	€ 0
	TOTALE COSTI	-€ 3.304.750	-€ 700.000
	MARGINE	€ 0	€ 0

PROTEZIONI INTERNAZIONALI - BUDGET economico 2026 (costi e ricavi diretti)

GRUPPO	GRUPPO CONTABILE	PROTEZIONI INTERNAZIONALI
300103	Concorsi rimborsi e recuperi per attività socio assistenziale e socio sanitaria	€ 45.521.828
300202	Quota per utilizzo contributi e donazioni in c/capitale (sterilizzazione quote ammortamento)	€ 1.266
300505	Contributi dallo Stato e da altri Enti pubblici	€ 634.729
	TOTALE RICAVI	€ 46.157.823
400602	Acquisti beni tecnico - economali	-€ 2.820
400701	Gestione attività socio sanitaria e socio assistenziale	-€ 43.664.499
400702	Servizi esternalizzati	-€ 124.008
400703	Trasporti	-€ 172.500
400704	Consulenze socio sanitarie e socio assistenziali	-€ 85.000
400705	Altre consulenze	-€ 91.682
400706	Lavoro interinale ed altre forme di collaborazione coordinata e continuativa	-€ 46.391
400707	Utenze	-€ 18.371
400708	Manutenzioni e riparazioni ordinarie e cicliche	-€ 23.664
400710	Assicurazioni	-€ 20.700
400711	Altri servizi	-€ 225.316
400803	Service	-€ 6.500
400901	Salari e stipendi	-€ 838.427
400902	Oneri sociali	-€ 229.897
400904	Altri costi personale dipendente	-€ 40.955
401001	Ammortamenti delle immobilizzazioni immateriali	-€ 157
401002	Ammortamenti delle immobilizzazioni materiali	-€ 2.141
401402	Imposte non sul reddito	-€ 8.940
401403	Tasse	-€ 3.657
401407	Contributi erogati ad aziende non-profit	-€ 533.098
	TOTALE COSTI	-€ 46.138.724
	MARGINE	€ 19.099

Il margine è rappresentativo della copertura di costi generali (iscritti nell'area Amministrazione) da parte dei progetti FAMI, al netto del costo per ammortamenti non sterilizzati.

GRAVE EMARGINAZIONE ADULTA - BUDGET economico 2026 (costi e ricavi diretti)

GRUPPO	GRUPPO CONTABILE	GRAVE EMARGINAZ. ADULTA
300103	Concorsi rimborsi e recuperi per attività socio assistenziale e socio sanitaria	€ 2.763.754
300505	Contributi dallo Stato e da altri Enti pubblici	€ 32.326
	TOTALE RICAVI	€ 2.796.080
400602	Acquisti beni tecnico - economali	-€ 478
400701	Gestione attività socio sanitaria e socio assistenziale	-€ 1.997.433
400702	Servizi esternalizzati	-€ 12.205
400705	Altre consulenze	-€ 30.000
400706	Lavoro interinale ed altre forme di collaborazione coordinata e continuativa	-€ 49.029
400707	Utenze	-€ 50.766
400708	Manutenzioni e riparazioni ordinarie e cicliche	-€ 5.740
400710	Assicurazioni	-€ 6.370
400711	Altri servizi	-€ 55.350
400801	Affitti	-€ 44.900
400803	Service	-€ 260
400901	Salari e stipendi	-€ 394.736
400902	Oneri sociali	-€ 108.761
400904	Altri costi personale dipendente	-€ 21.141
401002	Ammortamenti delle immobilizzazioni materiali	-€ 617
401401	Costi amministrativi	-€ 13.600
401402	Imposte non sul reddito	-€ 95
401403	Tasse	-€ 2.891
	TOTALE COSTI	-€ 2.794.371
	MARGINE	€ 1.709

Il margine è rappresentativo della copertura di costi generali (iscritti nell'area Amministrazione) da parte del progetto Interact, al netto del costo per ammortamenti non sterilizzati.

SERVIZI DI ACCOGLIENZA - BUDGET economico 2026 (costi e ricavi diretti)

GRUPPO	GRUPPO CONTABILE	SERVIZI DI ACCOGLIENZA
300103	Concorsi rimborsi e recuperi per attività socio assistenziale e socio sanitaria	€ 6.932.226
300505	Contributi dallo Stato e da altri Enti pubblici	€ 2.340
	TOTALE RICAVI	€ 6.934.566
400602	Acquisti beni tecnico - economici	-€ 450
400701	Gestione attività socio sanitaria e socio assistenziale	-€ 6.280.719
400706	Lavoro interinale ed altre forme di collaborazione coordinata e continuativa	-€ 111.515
400707	Utenze	-€ 54.476
400708	Manutenzioni e riparazioni ordinarie e cicliche	€ 0
400710	Assicurazioni	-€ 7.400
400803	Service	-€ 1.012
400901	Salari e stipendi	-€ 362.971
400902	Oneri sociali	-€ 99.520
400904	Altri costi personale dipendente	-€ 13.844
401002	Ammortamenti delle immobilizzazioni materiali	-€ 537
401401	Costi amministrativi	-€ 70
401403	Tasse	-€ 253
	TOTALE COSTI	-€ 6.932.766
	MARGINE	€ 1.801

Il margine è rappresentativo della copertura di costi generali (iscritti nell'area Amministrazione) da parte del progetto Erasmus_WOOH, al netto del costo per ammortamenti non sterilizzati.

Si precisa inoltre che sono qui rappresentati costi e ricavi per le attività di 'Abitare Collaborativo'.

DOMICILIARITA' ANZIANI E CAREGIVER (Assegnazione Funzionale): budget economico 2026 (costi e ricavi diretti)

GRUPPO	GRUPPO CONTABILE	DOMICILIARITA' ANZIANI E CAREGIVERS (Assegnazione Funzionale)
300202	Quota per utilizzo contributi e donazioni in c/capitale (sterilizzazione quote ammortamento)	€ 2.127
300402	Concorsi rimborsi e recuperi per attività diverse	€ 53.462
	TOTALE RICAVI	€ 55.589
400602	Acquisti beni tecnico - economali	-€ 320
400707	Utenze	-€ 2.005
400708	Manutenzioni e riparazioni ordinarie e cicliche	-€ 5.971
400710	Assicurazioni	-€ 7.000
400803	Service	-€ 22.000
400901	Salari e stipendi	€ 0
	<i>di cui Competenze personale</i>	-€ 413.574
	<i>di cui Rimborso competenze personale assegnazione funzionale</i>	€ 413.574
400902	Oneri sociali	€ 0
	<i>di cui Oneri e Inail su competenze personale dipendente</i>	-€ 113.619
	<i>di cui Rimborso oneri sociali personale assegnazione funzionale</i>	€ 113.619
400904	Altri costi personale dipendente	-€ 15.716
401002	Ammortamenti delle immobilizzazioni materiali	-€ 2.303
401403	Tasse	-€ 450
	TOTALE COSTI	-€ 55.765
	MARGINE	-€ 176

Il margine è rappresentativo del costo per ammortamenti non sterilizzati.

E' qui rappresentata la gestione delle progettualità Centro di Incontro Margherita e Progetto Teniamoci per mano. Dal 01 aprile 2023 i servizi per i nuclei delle domiciliarità sono rientrati nella gestione del Comune di Bologna. I costi e i relativi rimborsi comunali qui rappresentati si riferiscono al personale ASP in assegnazione funzionale al Comune di Bologna e a costi residuali sostenuti ancora da ASP.

SERVIZIO MINORI e CENTRO PER LE FAMIGLIE: budget economico 2026 (ricavi e costi diretti)

GRUPPO	GRUPPO CONTABILE	SERVIZIO MINORI E CENTRO PER LE FAMIGLIE (Assegnazione Funzionale)
300202	Quota per utilizzo contributi e donazioni in c/capitale (sterilizzazione quote ammortamento)	€ 1.075
300402	Concorsi rimborsi e recuperi per attività diverse	€ 59.485
	TOTALE RICAVI	€ 60.560
400602	Acquisti beni tecnico - economici	-€ 455
400702	Servizi esternalizzati	-€ 10.000
400707	Utenze	-€ 15.972
400708	Manutenzioni e riparazioni ordinarie e cicliche	-€ 3.350
400710	Assicurazioni	-€ 2.900
400801	Affitti	-€ 3.800
400803	Service	-€ 11.800
400901	Salari e stipendi	€ 0
	<i>di cui Competenze personale</i>	<i>-€ 110.698</i>
	<i>di cui Rimborso competenze personale assegnazione funzionale</i>	€ 110.698
400902	Oneri sociali	€ 0
	<i>di cui Oneri e Inail su competenze personale dipendente</i>	<i>-€ 30.129</i>
	<i>di cui Rimborso oneri sociali personale assegnazione funzionale</i>	€ 30.129
400904	Altri costi personale dipendente	-€ 7.094
401002	Ammortamenti delle immobilizzazioni materiali	-€ 5.017
401401	Costi amministrativi	-€ 810
401402	Imposte non sul reddito	-€ 424
401403	Tasse	-€ 2.880
	TOTALE COSTI	-€ 64.502
	MARGINE	-€ 3.942

Il margine è rappresentativo del costo per ammortamenti non sterilizzati.

Dal 01 aprile 2023 i servizi per minori e il centro per le famiglie sono rientrati nella gestione del Comune di Bologna. I costi e i relativi rimborsi comunali qui rappresentati si riferiscono al personale ASP in assegnazione funzionale al Comune di Bologna e a costi residuali sostenuti ancora da ASP.

AREA PATRIMONIO (Gestione tecnica, manutentiva e amministrativa)
BUDGET economico 2026 (costi e ricavi diretti)

GRUPPO	GRUPPO CONTABILE	AREA PATRIMONIO
300103	Concorsi rimborsi e recuperi per attività socio assistenziale e socio sanitaria*	€ 671.249
300202	Quota per utilizzo contributi e donazioni in c/capitale (sterilizzazione quote ammortamento)	€ 3.987.008
300401	Proventi e ricavi da utilizzo del patrimonio immobiliare	€ 8.747.876
300402	Concorsi rimborsi e recuperi per attività diverse	€ 1.034.201
300405	Altri ricavi istituzionali	€ 13.468
300406	Ricavi da attività commerciale	€ 3.584
	TOTALE RICAVI	€ 14.457.386
400602	Acquisti beni tecnico - economici	-€ 14.290
400702	Servizi esternalizzati	-€ 216.212
400705	Altre consulenze	-€ 274.221
400706	Lavoro interinale ed altre forme di collaborazione coordinata e continuativa	-€ 24.989
400707	Utenze	-€ 761.428
400708	Manutenzioni e riparazioni ordinarie e cicliche	-€ 463.595
400710	Assicurazioni	-€ 102.195
400711	Altri servizi	-€ 36.050
400801	Affitti	-€ 97.040
400803	Service	-€ 23.730
400901	Salari e stipendi	-€ 1.221.075
400902	Oneri sociali	-€ 328.662
400904	Altri costi personale dipendente	-€ 54.145
401001	Ammortamenti delle immobilizzazioni immateriali	-€ 40.651
401002	Ammortamenti delle immobilizzazioni materiali	-€ 4.168.134
401401	Costi amministrativi	-€ 480.497
401402	Imposte non sul reddito	-€ 1.563.754

GRUPPO	GRUPPO CONTABILE	AREA PATRIMONIO
401403	Tasse	-€ 146.134
401404	Altri oneri diversi di gestione	-€ 2.500
501701	Interessi passivi su mutui	-€ 50.000
501703	Oneri finanziari diversi	-€ 2.210
802201	Irap	-€ 42.000
802202	Ires	-€ 502.150
	TOTALE COSTI	-€ 10.615.663
	MARGINE	€ 3.841.723

* Rimborsi comunali per valorizzazione immobili ASP in uso ai servizi di coesione sociale

AREA AMMINISTRATIVA e COMUNI AZIENDA (Direzione Generale/ Direzione Amministrativa/ Direzione Bilancio)**BUDGET economico 2026 (costi e ricavi diretti)**

GRUPPO	GRUPPO CONTABILE	AMMINISTRAZIONE E COMUNI AZIENDA
300202	Quota per utilizzo contributi e donazioni in c/capitale (sterilizzazione quote ammortamento)	€ 58.490
300402	Concorsi rimborsi e recuperi per attività diverse	€ 78.960
300406	Ricavi da attività commerciale	€ 33.090
300501	Contributi dalla Regione	€ 98.676
300505	Contributi dallo Stato e da altri Enti pubblici	€ 15.003
	TOTALE RICAVI	€ 284.219
400602	Acquisti beni tecnico - economali	-€ 31.899
400701	Gestione attività socio sanitaria e socio assistenziale	-€ 35.000
400702	Servizi esternalizzati	-€ 92.682
400704	Consulenze socio sanitarie e socio assistenziali	-€ 36.024
400705	Altre consulenze	-€ 544.607
400706	Lavoro interinale ed altre forme di collaborazione coordinata e continuativa	-€ 193.489
400707	Utenze	-€ 148.778
400708	Manutenzioni e riparazioni ordinarie e cicliche	-€ 265.590
400709	Costi per organi Istituzionali	-€ 62.489
400710	Assicurazioni	-€ 186.055
400711	Altri servizi	-€ 226.324
400803	Service	-€ 57.888
400901	Salari e stipendi	-€ 2.157.088
400902	Oneri sociali	-€ 576.487
400904	Altri costi personale dipendente	-€ 159.959
401001	Ammortamenti delle immobilizzazioni immateriali	-€ 253.060
401002	Ammortamenti delle immobilizzazioni materiali	-€ 115.001
401401	Costi amministrativi	-€ 61.521

GRUPPO	GRUPPO CONTABILE	AMMINISTRAZIONE E COMUNI AZIENDA
401402	Imposte non sul reddito	-€ 29.782
401403	Tasse	-€ 3.999
401407	Contributi erogati ad aziende non-profit	-€ 500
501702	Interessi passivi bancari	-€ 20.000
702001	Donazioni, lasciti ed erogazioni liberali	€ 6.000
702002	Plusvalenze straordinarie	€ 1.035.624
	TOTALE COSTI	-€ 4.216.599
	MARGINE	-€ 3.932.380

Si evidenzia che nell'area amministrazione sono iscritti i costi per attività di *Facility Management* comuni all'Azienda (es. centralinisti, manutentori) per euro 884.545, prevalentemente per costo del personale, e la gestione della Quadreria.

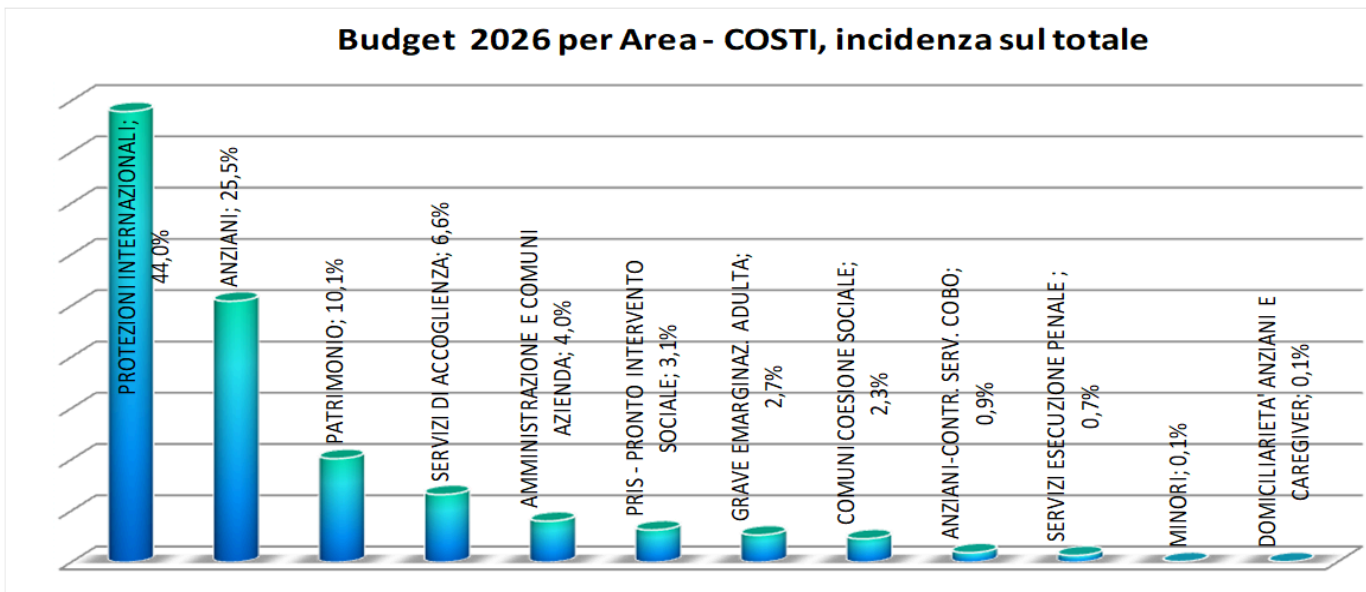
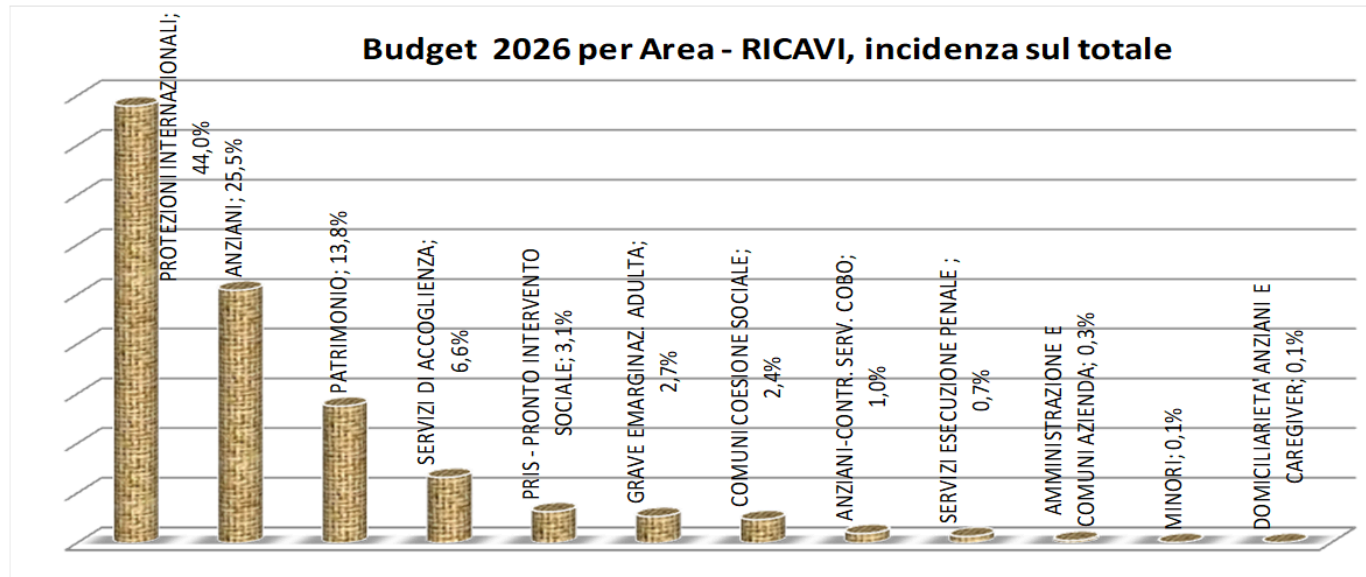

Budget 2026 per Area – Ricavi e Costi diretti

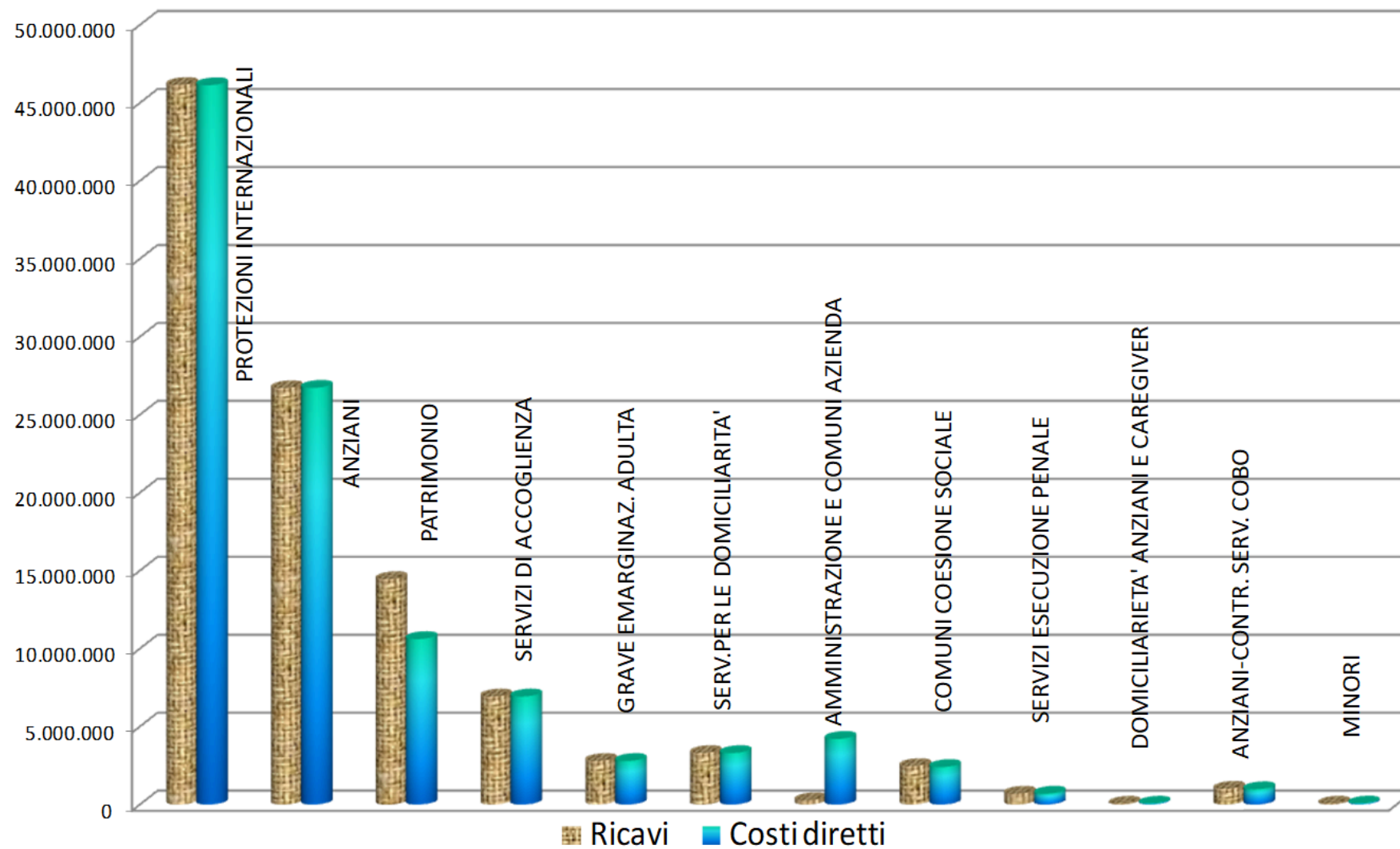

5.3 Obiettivi di gestione 2026

Il processo di pianificazione gestionale

L'Amministratore Unico con propria Deliberazione n.18 dell'11 settembre 2025 ha individuato gli orientamenti strategici per il triennio 2026-2028 ed ha fornito indicazioni alla pianificazione per l'anno 2026. Successivamente, la Direttrice Generale ha delineato gli interventi prioritari e li ha condivisi con i Dirigenti delle varie Aree e con i Responsabili dei Servizi. Dalla definizione degli interventi si è avviato il percorso che ha consentito di redigere il Piano degli obiettivi 2026.

Per l'anno 2026 è stato confermato l'utilizzo dello strumento gestionale in uso (*software cd. Active Trees*) nei processi di definizione, misurazione, monitoraggio, valutazione e rendicontazione della *performance* organizzativa. Si riconferma anche la macro classificazione rispetto a gruppi di assegnatari, di seguito dettagliata:

- A. OBIETTIVI DI UFFICI / SERVIZI / UNITA' OPERATIVE: contiene indicatori di mantenimento e di miglioramento ed è strumento di valutazione delle *performance* organizzativa di tutti i lavoratori (esclusi titolari di posizione elevata qualificazione, alte professionalità e dirigenti);
- B. OBIETTIVI SU UNITA' DI PROGETTO: può essere prevista a fronte di piani di razionalizzazione che mettano a disposizione fondi aggiuntivi per il costo del lavoro dipendente (es. minori costi / maggiori ricavi);
- C. OBIETTIVI TITOLARI DI POSIZIONE ELEVATE QUALIFICAZIONE: contiene azioni volte al miglioramento dell'assetto organizzativo, all'innovazione e alla semplificazione, anche a valenza esterna ad ASP, ed è strumento di misurazione e valutazione della *performance* organizzativa;
- D. OBIETTIVI DIRIGENTI: contiene obiettivi strategici e di *performance* organizzativa.

Il Piano degli obiettivi segna l'avvio del **percorso aziendale partecipato** che porterà alla formulazione degli obiettivi gestionali e che prevede il **coinvolgimento** del personale nella costruzione della *performance* aziendale.

I responsabili di servizio titolari di Elevata Qualificazione, propongono al Direttore dell'Area di appartenenza i risultati attesi afferenti la loro posizione (Obiettivi tipo C) e il proprio servizio/ufficio/unità operativa (Obiettivi tipo A) esito di un confronto interno con i lavoratori coinvolti, nonché, ad eventuali nuove progettualità (Obiettivi tipo B). I Direttori di Area, successivamente, propongono tutti gli obiettivi della loro Area alla Direttrice Generale, la quale li analizza, li integra, li modifica e li valida, avvalendosi anche del supporto dell'Organismo Indipendente di Valutazione.

Infine, con atto dell'Amministratore Unico di approvazione del PIAO - *Piano Integrato di Attività e Organizzazione*, vengono assegnati gli obiettivi di gestione dettagliati nel Piano delle *performance* e il Servizio Controllo Direzionale implementa il sistema di monitoraggio periodico necessario alla verifica dei risultati e alla valutazione finale degli stessi.

Questa attribuzione di responsabilità è, anche, uno strumento per facilitare una gestione per obiettivi/processi, che si ritiene maggiormente funzionale alle prospettive di ASP Città di Bologna.

Gli ambiti di intervento, elencati nella tabella che segue, sono la base per la definizione degli obiettivi gestionali che dovranno risultare:

- correlati alla quantità e alla qualità di risorse disponibili
- tali da determinare un significativo miglioramento della qualità dei servizi erogati e degli interventi atti a generare valore pubblico
- riferibili ad un arco temporale determinato, di norma corrispondente ad un anno
- misurabili

Ambito 1. LA STABILITA' ECONOMICO-FINANZIARIA			
cod. Linea strategica	LINEA STRATEGICA	INTERVENTO	AREE / SERVIZI / UFFICI COINVOLTI
1.1	Mantenimento/miglioramento dei tassi di copertura dei servizi residenziali e semiresidenziali per Anziani	1.1.1 Ottimizzazione degli ingressi dei nuovi ospiti nelle strutture per anziani, anche attraverso le liste d'attesa informatizzate 1.1.2 Pianificazione del fabbisogno a medio-lungo termine di figure socio-assistenziali e socio-sanitarie per una piena copertura del personale 1.1.3 Monitoraggio del piano assunzionale per garantire regolarità nel reperimento delle risorse 1.1.4 Analisi di nuovi strumenti e forme giuridiche idonee a reperire personale socio-sanitario e mantenimento dei percorsi avviati 1.1.5 Programmazione e realizzazione degli interventi di manutenzione negli immobili sedi dei Centri Servizi per Anziani 1.1.6 Analisi e programmazione del servizio trasporto utenti dei Centri Diurni	1.1.1. Area Anziani - Servizio Amministrativo Anziani 1.1.2 Servizio Risorse Umane - Area Anziani 1.1.3 Servizio Risorse Umane 1.1.4 Servizio Risorse Umane - Servizio appalti servizi e forniture 1.1.5 Facility Management - Area Anziani 1.1.6 Facility Management - Area Anziani
1.2	Sistematicità nella locazione del patrimonio disponibile	1.2.1 Pianificazione e realizzazione delle attività necessarie al ripristino e alla messa in sicurezza degli immobili da destinare alla locazione 1.2.2 Revisione degli importi dei canoni di locazione in applicazione del Regolamento per la disciplina del Patrimonio di ASP Città di Bologna modificato con Delibera dell'Amministratore unico dell'8/10/2025: canone concordato e canone libero	1.2.1 U.O. Gestione Tecnica e Tutela Culturale del Patrimonio Immobiliare - U.O. Opere e Manutenzioni - U.O. Gestione Amministrativa Patrimonio Disponibile 1.2.2 Servizio Amministrativo Area Patrimonio - U.O. Gestione Amministrativa Patrimonio Disponibile
1.3	Ricerca di finanziamenti che supportino le attività di ASP	1.3.1 Ricerca, selezione e presentazione di candidature su progetti a valere sui Fondi Nazionali e Europei	1.3.1 U.O. Progetti e innovazione
1.4	Piena operatività del nucleo di rendicontazione aziendale per una completa rendicontazione delle spese	1.4.1 Elaborazione di un processo di elaborazione ed analisi delle <i>check list</i> utili alla predisposizione delle procedure di affidamento	1.4.1 Servizio appalti servizi e forniture

Ambito 1. LA STABILITA' ECONOMICO-FINANZIARIA			
cod. Linea strategica	LINEA STRATEGICA	INTERVENTO	AREE / SERVIZI / UFFICI COINVOLTI
		<p>1.4.2 Consolidamento dell'integrazione operativa tra il Nucleo di Rendicontazione aziendale e le Aree interessate dalle progettazioni</p> <p>1.4.3 Diffusione delle modalità e dei processi operativi necessari alla gestione dei progetti eterofinanziati</p> <p>1.4.4 Analisi dei flussi operativi e rendicontativi specifici delle diverse fonti di finanziamento</p> <p>1.4.5 Definizione delle modalità utili ad una trasmissione completa e tempestiva dei documenti contabili per le rendicontazioni</p>	<p>1.4.2 Area gestione amministrativa e contabile dei servizi</p> <p>1.4.3 Area gestione amministrativa e contabile dei servizi</p> <p>1.4.4 Area gestione amministrativa e contabile dei servizi</p> <p>1.4.5 Area Bilancio - Area gestione amministrativa e contabile dei servizi</p>
1.5	Monitoraggio processi di spesa , inclusa la qualificazione di ASP come Stazione Appaltante	<p>1.5.1 Analisi periodica del costo del personale dell'Area Anziani ed individuazione di KPI (<i>Key Performance Indicator</i>) per monitorare la spesa</p> <p>1.5.2 Analisi, verifica periodica ed eventuale individuazione di correttivi utili a mantenere o incrementare le Qualificazioni in possesso di ASP</p> <p>1.5.3 Monitoraggio e lettura dell'andamento del processo di gestione delle richieste di interventi manutentivi sugli immobili, attraverso l'uso delle banche dati a disposizione</p>	<p>1.5.1 Servizio Risorse Umane - Area Anziani - Servizio Controllo Direzionale</p> <p>1.5.2 Servizio appalti servizi e forniture</p> <p>1.5.3 Servizio Controllo Direzionale - Facility Management</p>
1.6	Definizione modalità di gestione delle entrate e delle spese che favoriscano la sostenibilità finanziaria	<p>1.6.1 Monitoraggio dello stato di avanzamento delle attività di manutenzione e predisposizione di un sistema informatizzato per la verifica e il controllo dei relativi costi</p> <p>1.6.2 Aggiornamento delle procedure di rendicontazione delle spese volte a garantire un costante flusso di cassa e definizione di strategie per l'utilizzo delle risorse</p> <p>1.6.3 Consolidamento del processo di monitoraggio del processo aziendale relativo alle entrate e uscite finanziarie</p> <p>1.6.4 Implementazione del <i>software</i> di contabilità per una gestione delle liquidazioni e dei pagamenti in tempi rapidi e per la verifica delle attestazioni contributive dei fornitori</p>	<p>1.6.1 Facility Management</p> <p>1.6.2 Area gestione amministrativa e contabile dei servizi - Area Bilancio</p> <p>1.6.3 Area Bilancio</p> <p>1.6.4 Area Bilancio - IT Management</p>

Ambito 1. LA STABILITA' ECONOMICO-FINANZIARIA			
cod. Linea strategica	LINEA STRATEGICA	INTERVENTO	AREE / SERVIZI / UFFICI COINVOLTI
1.7	Sinergia del nucleo aziendale di rendicontazione con attività comunale e i gestori dei servizi	<p>1.7.1 Potenziamento della sinergia tra ASP Città di Bologna, Comune di Bologna ed Enti del Terzo Settore nella rendicontazione delle risorse oggetto del Contratto di Servizio</p> <p>1.7.2 Miglioramento nella gestione dei flussi di lavoro tra il Nucleo di rendicontazione aziendale, il Comune di Bologna e gli Enti del Terzo Settore riducendo il <i>gap</i> temporale tra l'erogazione dei servizi e la rendicontazione degli stessi</p>	<p>1.7.1 Area gestione amministrativa e contabile dei servizi</p> <p>1.7.2 Area gestione amministrativa e contabile dei servizi</p>
1.8	Il Piano degli Investimenti costruito in coerenza con il Piano delle Alienazioni	<p>1.8.1 Attuazione del Piano degli Investimenti realizzando prioritariamente le attività di manutenzione volte all'efficienza degli immobili e alla locazione delle unità vuote</p> <p>1.8.2 Attività di monitoraggio periodico del Piano degli Investimenti: verifica dell'andamento dei flussi finanziari in relazione alle vendite di immobili realizzate</p>	<p>1.8.1 U.O. Opere e Manutenzioni</p> <p>1.8.2 Area Bilancio</p>
1.9	Attività di recupero dei crediti	<p>1.9.1 Attività sistematica di verifica e di produzione di report periodici delle "posizioni morose"</p> <p>1.9.2 Prosecuzione delle attività di accertamento per la riscossione dei crediti derivanti da contratti di locazione (canoni e consumi idrici e termici)</p> <p>1.9.3 Procedimenti per convalida locatizia e conseguenti procedure di rilascio e/o procedimenti monitori/d'ingiunzione</p>	<p>1.9.3 Servizio amministrativo Area Patrimonio - Area Bilancio</p> <p>1.9.2 Servizio amministrativo Area Patrimonio - U.O. Gestione Amministrativa Patrimonio Disponibile</p> <p>1.9.3 Servizio Legale</p>
1.10	Diminuzione degli accantonamenti per le ferie non godute e per le eccedenze orarie	<p>1.10.1 Definizione e attuazione dei piani di smaltimento giornate di ferie non godute ed eccedenze orarie maturate dal personale, sia nell'anno in corso che negli anni precedenti</p>	<p>1.10.1 Tutte le Aree aziendali</p>

Ambito 2. LA COMUNICAZIONE

cod. Linea strategica	LINEA STRATEGICA	INTERVENTO	AREE / SERVIZI / UFFICI COINVOLTI
2.1	<p>Crescere nella comunicazione: rafforzamento identitario, il ruolo nel sistema cittadino, la valorizzazione del patrimonio immobiliare ed artistico</p>	<p>2.1.1 Divulgare la conoscenza della "storia del dono e della cura", propria di ASP Città di Bologna, tramite lo sviluppo di programmi di valorizzazione del patrimonio artistico</p> <p>2.1.2 Comunicare le opportunità di sostegno economico ai familiari o agli amministratori di sostegno degli ospiti delle strutture per anziani</p> <p>2.1.3 Rafforzare il valore del flusso comunicativo da e verso i conduttori degli immobili, anche per restituire un'immagine aziendale trasparente ed empatica</p> <p>2.1.4 Consolidamento dell'immagine coordinata aziendale: appropriazione ed utilizzo diffuso di tutti gli strumenti</p> <p>2.1.5 Realizzazione di percorsi formativi per il personale relativi agli strumenti di divulgazione dell'immagine coordinata aziendale e alla promozione delle iniziative rivolte agli utenti e alle famiglie degli ospiti delle strutture per anziani</p>	<p>2.1.1 UO Patrimonio artistico - Ufficio Comunicazione</p> <p>2.1.2 Area Bilancio</p> <p>2.1.3 Servizio amministrativo Area Patrimonio</p> <p>2.1.4 Ufficio Comunicazione</p> <p>2.1.5 Ufficio Comunicazione - Area anziani</p>
2.2	<p>Consolidamento organizzativo del Piano di comunicazione</p>	<p>2.2.1 Sviluppo del Piano di Comunicazione all'interno delle aree aziendali: contenuti e organizzazione</p> <p>2.2.2 Consolidamento dell'integrazione, nel Piano di comunicazione di ASP Città di Bologna, delle attività divulgative promosse degli Enti del Terzo Settore coinvolti nell'erogazione dei servizi</p>	<p>2.2.1 Area Anziani - Area Patrimonio</p> <p>2.2.2 Area Coesione sociale</p>
2.3	<p>Cartellonistica riordinata e aggiornata in tutte le sedi ASP</p>	<p>2.3.1 Progettazione ed utilizzo di cartellonistica aggiornata presso le strutture Servizi per Anziani e di Coesione Sociale</p>	<p>2.3.1 Area Anziani e Area Coesione sociale</p>
2.4	<p>Comunicazione interna: la comunicazione tra le Aree e Intranet aziendale</p>	<p>2.4.1 Piena adozione dello strumento Intranet aziendale come fulcro della comunicazione interna: guida ai referenti per un utilizzo attivo e consapevole</p> <p>2.4.2 Miglioramento della fruibilità delle pagine della Intranet, con particolare attenzione alle sezioni dedicate alle modulistiche/regolamenti per le risorse umane e le attività contabili</p>	<p>2.4.1 Ufficio Comunicazione</p> <p>2.4.2 Tutte le Aree aziendali</p>

Ambito 2. LA COMUNICAZIONE

cod. Linea strategica	LINEA STRATEGICA	INTERVENTO	AREE / SERVIZI / UFFICI COINVOLTI
		2.4.3 Ottimizzazione del processo comunicativo/informativo relativo allo stato di avanzamento delle richieste di interventi manutentivi sulle strutture per anziani, tramite implementazione del <i>software</i> "Tesis".	2.4.3 Facility Management

Ambito 3. LA RELAZIONE DI ASP CON LE REALTA' TERRITORIALI E LA COSTRUZIONE DI UN BOARD ISTITUZIONALE

cod. Linea strategica	LINEA STRATEGICA	INTERVENTO	AREE / SERVIZI / UFFICI COINVOLTI
3.1	Costruzione di un sistema organizzato e intrecciato di relazioni	<p>3.1.1 Consolidamento e sviluppo della rete di relazioni istituzionali, associative e con la cittadinanza, amplificando l'impatto sociale dei singoli servizi e delle iniziative di ASP Città di Bologna</p> <p>3.1.2 Aggiornamento sistematico dello strumento di mappatura delle relazioni con gli <i>stakeholders</i> per una gestione analitica delle sinergie utili a potenziarne il coinvolgimento</p> <p>3.1.3 Analisi delle modalità utili ad aggiornare la sezione "Insieme a noi per creare valore" del sito di ASP Città di Bologna</p> <p>3.1.4 Sottoscrizione di protocolli d'intesa con le Case di Quartiere del Comune di Bologna: condivisione degli spazi per l'erogazione dei servizi nonché opportunità di divulgazione delle iniziative di <i>welfare</i> culturale e di promozione della salute rivolte agli anziani</p> <p>3.1.5 Consolidamento attività di <i>community matching</i> e mediazione sociale rivolta agli utenti dei servizi di coesione sociale in collaborazione con le Case di Quartiere, gli Enti del Terzo Settore e le associazioni di volontariato</p>	<p>3.1.1 U.O. Progetti e innovazione</p> <p>3.1.2 U.O. Progetti e innovazione - Segreteria Amm.re unico e Direzione Generale</p> <p>3.1.3 Segreteria Amm.re unico e Direzione Generale</p> <p>3.1.4 Area Anziani</p> <p>3.1.5 Area Coesione Sociale</p>

Ambito 3. LA RELAZIONE DI ASP CON LE REALTA' TERRITORIALI E LA COSTRUZIONE DI UN BOARD ISTITUZIONALE

cod. Linea strategica	LINEA STRATEGICA	INTERVENTO	AREE / SERVIZI / UFFICI COINVOLTI
3.2	Sviluppare gli intrecci nella rete delle relazioni per la valorizzazione del patrimonio immobiliare	<p>3.2.1 Sviluppo di reti in ambito turistico e artistico per valorizzare beni culturali appartenenti al Patrimonio di ASP, promuovendone la fruizione e il restauro</p> <p>3.2.2 Restituzione alle reti delle istituzioni culturali e dei servizi sociali, dei risultati emersi dalle progettualità riguardanti l'arte come strumento sociale e di cura</p>	<p>3.2.1 U.O. Patrimonio artistico - Area Patrimonio</p> <p>3.2.2 U.O. Patrimonio artistico - Area Anziani</p>
3.3	Adesione ad iniziative di approfondimento, studio e confronto con altre realtà per la realizzazione di servizi sociali e sociosanitari	<p>3.3.1 Prosecuzione delle iniziative di confronto e scambio riguardo l'offerta di servizi rivolti agli anziani con diverse realtà in altri Paesi Europei</p> <p>3.3.2 Partecipazione ad iniziative e a progetti di scambio con altre realtà impegnate nella realizzazione dei servizi sociali</p>	<p>3.3.1 Area Anziani - U.O. Patrimonio artistico</p> <p>3.3.2 Area Coesione Sociale</p>

Ambito 4. BENESSERE ORGANIZZATIVO DEL PERSONALE E FORMAZIONE

cod. Linea strategica	LINEA STRATEGICA	INTERVENTO	AREE / SERVIZI / UFFICI COINVOLTI
4.1	Supervisione dei gruppi di lavoro dei servizi sociali e socio-sanitari	<p>4.1.1 Realizzazione di cicli di supervisione rivolti alle equipe socio-sanitarie, realizzata da professionisti, presso le strutture per anziani: il clima organizzativo e le relazioni con utenti e familiari</p> <p>4.1.2 Partecipazione alla supervisione dei gruppi di lavoro, realizzata da professionisti, in collaborazione con i Servizi Sociali Territoriali</p>	<p>4.1.1 Area Anziani</p> <p>4.1.2 Area Coesione Sociale</p>
4.2	Rafforzamento delle azioni volte alla crescita e alla valorizzazione delle risorse umane	<p>4.2.1 Promuovere la proposta formativa e le opportunità di crescita professionale rivolte al personale</p> <p>4.2.2 Introduzione di nuove modalità operative conseguenti al nuovo affidamento del servizio RSPD volte al coinvolgimento diffuso e alla crescita del personale in tema di sicurezza</p>	<p>4.2.1 Formazione - Servizio Risorse Umane</p> <p>4.2.2 Servizio Sicurezza e Qualità del Lavoro</p>

Ambito 4. BENESSERE ORGANIZZATIVO DEL PERSONALE E FORMAZIONE

cod. Linea strategica	LINEA STRATEGICA	INTERVENTO	AREE / SERVIZI / UFFICI COINVOLTI
		4.2.3 Realizzazione di interventi di formazione in materia di sicurezza in sinergia con gli Enti del terzo settore e i Servizi Sociali Territoriali (SST)	4.2.3 Area Coesione Sociale
4.3	Indagine relativa al benessere del personale e alla valutazione dello stress da lavoro correlato rivolta a tutto il personale	4.3.1 Somministrazione di un sondaggio (<i>survey</i>) relativo al "benessere del personale" e successiva analisi delle risposte, volta a comprendere l'impatto delle iniziative realizzate e il livello di consapevolezza del personale rispetto ai cambiamenti 4.3.2 Analisi delle possibili correlazioni tra gli elementi emersi dal sondaggio (<i>survey</i>) rivolto al personale e il documento di valutazione dello stress da lavoro correlato	4.3.1 Direzione Generale - Servizio Risorse Umane 4.3.2 Direzione Generale - Servizio Sicurezza e Qualità del Lavoro - Servizio Risorse Umane
4.4	Creazione di modelli operativi di interazione tra le Aree: lavoro collaborativo e trasversale	4.4.1 Rafforzare la cultura etica e la responsabilità professionale tramite l'implementazione di un modello strutturato e percorsi formativi di accompagnamento del personale 4.4.2 Sviluppo di un processo collaborativo e trasversale per la pianificazione ed espletamento delle procedure di gara, incluso il relativo flusso documentale	4.4.1 Servizio Risorse Umane 4.4.2 Servizio appalti servizi e forniture
4.5	Progetto Erasmus plus	4.5.1 Adesione ad iniziative Erasmus plus come opportunità di crescita professionale per il personale	4.5.1 Area Anziani - Area Coesione Sociale - Area Patrimonio - U.O. Progetti e innovazione
4.6	Qualificazione del personale: percorsi formativi e relazione con l'utenza	4.6.1 Individuazione di percorsi di "alta formazione" come proposta di qualificazione per il personale 4.6.2 Qualificazione delle competenze relazionali del personale a contatto con l'utenza 4.6.3 Realizzazione di percorsi formativi dedicati alla relazione tra operatore socio- sanitario e gli ospiti delle strutture per anziani e i loro familiari	4.6.1 Formazione - Servizio Risorse Umane 4.6.2 Facility Management 4.6.3 Area Anziani

Ambito 5. L'ASSETTO DEGLI UFFICI			
cod. Linea strategica	LINEA STRATEGICA	INTERVENTO	AREE / SERVIZI / UFFICI COINVOLTI
5.1	Trasferimento degli uffici nella sede di Via Castiglione n.22 e n.24: restituzione spazi al Centro Servizi e attenzione alle esigenze di mobilità privata del personale	<p>5.1.1 Analisi dei dati relativi al sondaggio riguardante gli spostamenti casa-lavoro e valutazione di nuove proposte volte ad agevolare il personale</p> <p>5.1.2 Costruzione del <i>layout</i> distributivo degli spazi dedicati ai nuovi uffici</p> <p>5.1.3 Studio e valutazione dello strumento giuridico da utilizzare per l'affidamento dei lavori e dei servizi necessari al trasferimento di sede, inclusa una valutazione rispetto alla modalità di finanziamento</p> <p>5.1.4 Redazione degli atti utili alla realizzazione delle attività di manutenzione e alla fornitura di servizi utili al trasferimento nei locali della nuova sede</p> <p>5.1.5 Predisposizione dei locali e gestione del trasloco degli arredi</p> <p>5.1.6 Analisi cespiti di Via Castiglione: riclassificazione contabile degli spazi e trasferimenti dei cespiti dei beni materiali</p>	<p>5.1.1 Servizio Risorse Umane</p> <p>5.1.2 Area Patrimonio</p> <p>5.1.3 Servizio appalti servizi e forniture - Servizio Controllo Direzionale</p> <p>5.1.4 Facility Management</p> <p>5.1.5 Facility Management</p> <p>5.1.6 Area Bilancio</p>

Ambito 6. LO SVILUPPO DEI SISTEMI INFORMATIVI			
cod. Linea strategica	LINEA STRATEGICA	INTERVENTO	AREE / SERVIZI / UFFICI COINVOLTI
6.1	Dematerializzazione degli atti e nuovi strumenti di digitalizzazione	<p>6.1.1 Avvio del <i>software</i> per la gestione documentale degli atti amministrativi; supporto formativo al personale</p> <p>6.1.2 Attivazione dei processi di dematerializzazione degli atti amministrativi e procedurali interni</p> <p>6.1.3 Acquisizione di una piattaforma per la creazione di moduli web digitali integrati con i servizi SPID e Pago PA</p> <p>6.1.4 Istituzione della procedura di accesso tramite credenziali SPID per le domande di partecipazione alle procedure di assegnazione degli immobili</p>	<p>6.1.1 U.O. Affari Generali - IT - Formazione</p> <p>6.1.2 Segreteria Amm.re unico e Direzione Generale</p> <p>6.1.3 IT Management</p> <p>6.1.4 Servizio Amministrativo Patrimonio - IT Management</p>

Ambito 6. LO SVILUPPO DEI SISTEMI INFORMATIVI			
cod. Linea strategica	LINEA STRATEGICA	INTERVENTO	AREE / SERVIZI / UFFICI COINVOLTI
		6.1.5 Introduzione di un <i>software</i> integrato per la gestione degli adempimenti e della sezione del sito Amministrazione Trasparente conforme alle Linee guida ANAC	6.1.5 IT Management
6.2	Implementazione del <i>software di gestione della Performance</i>	6.2.1 Implementazione del <i>software</i> cd. Active Trees per la gestione della Performance individuale 6.2.2 Adozione del fascicolo formativo del personale in formato digitale	6.2.1 Servizio Risorse Umane - IT Management 6.2.2 Formazione
6.3	Sviluppo tecnologico del Progetto "Bologna Serena"	6.3.1 Progettazione di un servizio di teleassistenza in supporto alla domiciliarità disponibile h24, dal contatto telefonico alle visite presso il domicilio delle persone anziane residenti nella Città di Bologna	6.3.1 Area Anziani - IT Management
6.4	Utilizzo e sviluppo <i>Reftree</i> per la gestione del patrimonio	6.4.1 Digitalizzazione dei processi per la gestione delle morosità 6.4.2 Attivazione della procedura per la compilazione della dichiarazione IMU 6.4.3 Sviluppo nell'analisi della banca dati volta alla rilevazione del potenziale reddituale del patrimonio immobiliare tramite integrazione con il <i>Datawarehouse</i> aziendale	6.4.1 IT Management - Servizio Amministrativo Area Patrimonio 6.4.2 IT Management - Area Bilancio 6.4.3 Controllo Direzionale
6.5	Utilizzo e sviluppo cartella dei servizi anziani (Healthcare Zucchetti)	6.5.1 Digitalizzazione delle liste d'attesa per gli accessi alle strutture per anziani 6.5.2 Sviluppo del modulo "Teniamoci per mano" relativamente all'attività di valutazione degli utenti partecipanti ai progetti 6.5.3 Integrazione banche dati <i>software Healthcare</i> (cartella dei servizi anziani) e GPI (contabilità) relativamente alle informazioni utili per l'invio delle certificazioni sanitarie degli ospiti delle strutture per anziani 6.5.4 Implementazione dell'utilizzo della cartella sanitaria elettronica per l'ottenimento di report e statistiche utili all'analisi interna del servizio e alla restituzione all'esterno dei risultati delle attività realizzate	6.5.1 IT Management - Area Anziani - Servizio Amministrativo Anziani 6.5.2 Area Anziani - IT Management 6.5.3 IT Management - Area Bilancio 6.5.4 Area Anziani - IT Management - Servizio Amministrativo Anziani

Ambito 6. LO SVILUPPO DEI SISTEMI INFORMATIVI			
cod. Linea strategica	LINEA STRATEGICA	INTERVENTO	AREE / SERVIZI / UFFICI COINVOLTI
6.6	Integrazione dei flussi informativi dei servizi	6.6.1 Studio di fattibilità di un nuovo sistema gestionale integrato con il sistema "Garsia" per l'utilizzo dei dati utili al monitoraggio dei servizi dell'Area coesione sociale e ai fini della rendicontazione delle spese sostenute	6.6.1 Area Coesione sociale - IT Management - Area gestione amministrativa e contabile dei servizi

Ambito 7. GLI INTERVENTI PER GLI ANZIANI			
cod. Linea strategica	LINEA STRATEGICA	INTERVENTO	AREE / SERVIZI / UFFICI COINVOLTI
7.1	Accreditamento, interventi sulle strutture e qualificazione manutentiva del patrimonio indisponibile	<p>7.1.1 Analisi relativa alla distribuzione degli spazi all'interno di tutte le strutture dei Centri Servizi per Anziani, compreso l'eventuale ampliamento degli spazi utilizzati dagli operatori socio-sanitari e di quelli dedicati agli ospiti</p> <p>7.1.2 Progettazione e realizzazione degli interventi di manutenzione necessari all'adeguamento delle strutture dedicate ai servizi per Anziani</p>	<p>7.1.1 U.O. Gestione Tecnica e Tutela Culturale del Patrimonio Immobiliare - U.O. Opere e Manutenzioni</p> <p>7.1.2 U.O. Opere e Manutenzioni - Facility Management - Servizio Sicurezza e Qualità del Lavoro</p>
7.2	Apertura dei Centri Servizi e progetto "Bologna serena per gli anziani"	<p>7.2.1 Presentazione del progetto Centri Servizi Aperti 2026</p> <p>7.2.2 Prosecuzione nella collaborazione al Progetto "Bologna serena per gli anziani"</p> <p>7.2.3 Ampliamento delle iniziative riguardanti i Progetti Teniamoci per Mano e Caffè Alzheimer, in collaborazione con i servizi gestiti dal Comune di Bologna</p> <p>7.2.4 Partecipazione alla progettazione di nuovi servizi a supporto della popolazione anziana e dei <i>caregiver</i> presso gli spazi di Villa Serena</p> <p>7.2.5 Misurazione della valutazione dell'impatto della fruizione dei luoghi d'arte di ASP da parte delle persone anziane con deterioramento cognitivo e dei loro <i>caregiver</i></p>	<p>7.2.1 - 7.2.1- 7.2.3 - 7.2.4 Area Anziani</p> <p>7.2.5 U.O. Patrimonio artistico - Area Anziani</p>

Ambito 7. GLI INTERVENTI PER GLI ANZIANI

cod. Linea strategica	LINEA STRATEGICA	INTERVENTO	AREE / SERVIZI / UFFICI COINVOLTI
7.3	Residenzialità protetta e supportata	<p>7.3.1 Apertura di nuovi Appartamenti Protetti presso Centro Servizi Giovanni XXIII e predisposizione della procedura di selezione degli utenti</p> <p>7.3.2 Realizzazione di una rete Wi-Fi sicura nei locali destinati agli alloggi protetti presso i Centri Servizi Savioli e San Nicolò</p>	<p>7.3.1 Area Anziani - Servizio Amministrativo Anziani</p> <p>7.3.2 IT Management</p>
7.4	Santa Marta	<p>7.4.1 Predisposizione atti tecnico-amministrativi per l'affidamento dei lavori e dei servizi necessari alla Comunità <i>Senior House</i>, realizzazione degli interventi di manutenzione ordinaria</p> <p>7.4.2 Attività di allestimento degli appartamenti e delle parti comuni</p> <p>7.4.3 Predisposizione atti giuridico-amministrativi quali regolamento, contrattualistica e procedure di assegnazione degli alloggi</p> <p>7.4.4 Realizzazione di percorsi formativi laboratoriali rivolti ai potenziali abitanti e avvio del servizio "comunità del <i>Senior House Santa Marta</i>"</p>	<p>7.4.1 U.O. Opere e Manutenzioni - Facility Management - Servizio appalti servizi e forniture</p> <p>7.4.2 Facility Management</p> <p>7.4.3 Servizio Amministrativo Anziani</p> <p>7.4.4 Area Anziani</p>
7.5	Servizi e tecnologia	<p>7.5.1 Ricerca di soluzioni tecnologiche volte a rendere più efficace la supervisione e il monitoraggio degli ospiti nelle Case Residenza per Anziani</p>	<p>7.5.1 Area Anziani</p>
7.6	Promozione della salute	<p>7.6.1 Realizzazione di iniziative volte a promuovere il movimento e la corretta alimentazione per la popolazione anziana, all'interno del Progetto Centri Servizi Aperti</p>	<p>7.6.1 Area Anziani</p>

Ambito 8. I SERVIZI DI COESIONE SOCIALE

cod. Linea strategica	LINEA STRATEGICA	INTERVENTO	AREE / SERVIZI / UFFICI COINVOLTI
8.1	Protezioni Internazionali e sviluppo sede del Pratello	<p>8.1.1 Consolidamento dell'assetto organizzativo e dell'organico del Servizio Protezioni Internazionali</p> <p>8.1.2 Sviluppo delle attività oggetto del Progetto "Spazio Comune" consolidando le sinergie con le associazioni e le realtà di volontariato presenti nel territorio</p> <p>8.1.3 Progettazione degli spazi della Sede di Via del Pratello in relazione alle progettualità in essere</p> <p>8.1.4 Garantire continuità nella gestione amministrativa e contabile nella nuova triennalità per i Progetti SAI (Sistema Accoglienza Integrazione) Ordinari e MSNA (Minori stranieri non accompagnati)</p>	<p>8.1.1 Servizio Protezioni Internazionali - Servizio Risorse Umane</p> <p>8.1.2 Servizio Protezioni Internazionali</p> <p>8.1.3 Servizio Protezioni Internazionali</p> <p>8.1.4 Area gestione amministrativa e contabile dei servizi</p>
8.2	La Grave Emarginazione Adulta	<p>8.2.1 Consolidamento e sviluppo del sistema di servizi e degli interventi di prossimità nell'ambito cittadino</p> <p>8.2.2 Gestione diretta del Servizio Bassa Soglia di sinergia con le organizzazioni di volontariato e le realtà del territorio (SST e Asl)</p> <p>8.2.3 Gestione delle Aree Sosta Sinti e delle microaree</p>	8.2.1 - 8.2.2 - 8.2.3 Servizio Grave Emarginazione Adulta
8.3	Esecuzione penale: nuovo servizio	<p>8.3.1 Gestione delle attività avviate dal progetto "Territori Per il Reinserimento" assicurando coordinamento e collaborazione con i diversi servizi e soggetti coinvolti</p> <p>8.3.2 Analisi dello strumento giuridico e sviluppo della procedura di co-progettazione del Servizio Esecuzione Penale</p>	<p>8.3.1 Unità operativa Orientamento giuridico ed esecuzione penale</p> <p>8.3.2 Servizio appalti servizi e forniture - Unità operativa Orientamento giuridico ed esecuzione penale</p>
8.4	Servizi di accoglienza e di contrasto al disagio abitativo	<p>8.4.1 Consolidamento assetto organizzativo e dell'organico del Servizio di Accoglienza e Abitare Collaborativo</p> <p>8.4.2 Consolidamento del Nucleo di accesso nelle funzioni di: regolazione del sistema e dei flussi dalle strutture e nelle attività di orientamento verso forme di accoglienza in alloggi diffusi</p> <p>8.4.3 Monitoraggio dello stato manutentivo degli immobili destinati all'accoglienza degli utenti</p>	<p>8.4.1 Servizi di Accoglienza e Abitare Collaborativo - Risorse Umane</p> <p>8.4.2 Servizio di Accoglienza e Abitare Collaborativo</p> <p>8.4.3 Servizio di Accoglienza e Abitare Collaborativo - Area Patrimonio</p>

Ambito 8. I SERVIZI DI COESIONE SOCIALE			
cod. Linea strategica	LINEA STRATEGICA	INTERVENTO	AREE / SERVIZI / UFFICI COINVOLTI
8.5	Abitare collaborativo	<p>8.5.1 Sviluppo di progetti di portierato sociale e mediazione condominiale (Barontini e Beverara)</p> <p>8.5.2 Analisi di fattibilità del progetto di portierato sociale e mediazione condominiale presso immobili di proprietà di ASP Città di Bologna</p>	<p>8.5.1 Servizio di Accoglienza e Abitare Collaborativo - Area Patrimonio</p> <p>8.5.2 Servizio di Accoglienza e Abitare Collaborativo - Area Patrimonio</p>
8.6	Pronto Intervento Sociale	<p>8.6.1 Espletamento della procedura di gara d'appalto per l'affidamento del servizio di Pronto Intervento Sociale</p> <p>8.6.2 Nuovo Accordo metropolitano di gestione del servizio di Pronto Intervento Sociale</p>	<p>8.6.1 Pronto Intervento Sociale - Servizio appalti, servizi e forniture - Area gestione amministrativa e contabile dei servizi</p> <p>8.6.2 Pronto Intervento Sociale</p>

Ambito 9. VALORIZZAZIONE DEL PATRIMONIO IMMOBILIARE			
cod. Linea strategica	LINEA STRATEGICA	INTERVENTO	AREE / SERVIZI / UFFICI COINVOLTI
9.1	Locare tutto il vuoto e applicazione del nuovo regolamento di gestione degli immobili	<p>9.1.1 Piena applicazione della procedura aziendale: realizzazione delle attività manutentive negli immobili vuoti da destinare alla locazione; pianificazione/effettuazione dei sopralluoghi degli immobili in locazione con contratto in scadenza e realizzazione delle conseguenti attività manutentive necessarie al ripristino</p> <p>9.1.2 Applicazione del nuovo Regolamento per la disciplina del Patrimonio di ASP Città di Bologna: sistematicità nella pubblicazione degli Avvisi di locazione</p> <p>9.1.3 Analisi e monitoraggio degli effetti economici dell'applicazione del Regolamento per la disciplina del Patrimonio di ASP Città di Bologna (rinnovi dei contratti di locazione in scadenza)</p>	<p>9.1.1 U.O. Gestione Tecnica e Tutela Culturale del Patrimonio Immobiliare - U.O. Opere e Manutenzioni - U.O. Gestione Amministrativa Patrimonio Disponibile</p> <p>9.1.2 U.O. Gestione Amministrativa Patrimonio Disponibile</p> <p>9.1.3 Controllo Direzionale</p>

Ambito 9. VALORIZZAZIONE DEL PATRIMONIO IMMOBILIARE			
cod. Linea strategica	LINEA STRATEGICA	INTERVENTO	AREE / SERVIZI / UFFICI COINVOLTI
9.2	Piano degli Investimenti	<p>9.2.1 Attuazione del Piano degli Investimenti relativamente alle attività manutentive nelle strutture destinate all'erogazione di servizi, e sugli immobili del patrimonio disponibile</p> <p>9.2.2 Realizzazione di una rete Wi-Fi per una connettività affidabile ad alta velocità presso i locali di alcune sedi dei servizi di Coesione Sociale, a supporto delle esigenze del personale</p>	<p>9.2.1 U.O. Opere e Manutenzioni</p> <p>9.2.2 IT Management</p>
9.3	Piano delle Alienazioni	<p>9.3.1 Realizzazione del processo tecnico-amministrativo propedeutico alle alienazioni: gestione delle priorità in coerenza con la pianificazione degli investimenti</p>	<p>9.3.1 U.O. Gestione Tecnica e Tutela Culturale del Patrimonio Immobiliare - U.O. Gestione tecnico agraria del patrimonio rurale - Servizio amministrativo Area Patrimonio</p>
9.4	Il Fondo immobiliare e altri strumenti di valorizzazione	<p>9.4.1 Analisi degli esiti dell'attività di consulenza raccolti e individuazione dello strumento di valorizzazione del patrimonio immobiliare</p> <p>9.4.2 Analisi degli aspetti contabili relativi alla costituzione del Fondo Immobiliare</p> <p>9.4.3 Attivazione di proposte di partenariato pubblico-privato per l'utilizzo di fondi agricoli per l'installazione di impianti fotovoltaici e/o sistemi agrivoltaici</p>	<p>9.4.1 Servizio Amministrativo Area Patrimonio - Servizio appalti servizi e forniture</p> <p>9.4.2 Area Bilancio</p> <p>9.4.3 Area Patrimonio - Area Bilancio</p>
9.5	Riqualificazione del complesso di via Saragozza	<p>9.5.1 Analisi e realizzazione delle attività necessarie all'avvio del processo di riqualificazione del "Palazzo degli Operai"</p> <p>9.5.2 Pubblicazione della procedura di gara per l'affidamento dei lavori di riqualificazione dell'immobile di Via Saragozza</p>	<p>9.5.1 U.O. Gestione tecnica e tutela culturale del patrimonio</p> <p>9.5.2 Servizio appalti servizi e forniture - U.O. Gestione tecnica e tutela culturale del patrimonio</p>
9.6	Il contenimento del consumo energetico	<p>9.6.1 Analisi e monitoraggio dei dati relativi ai consumi energetici nelle strutture di ASP Città di Bologna (istituzionali, socio-assistenziali e negli immobili del patrimonio disponibile)</p> <p>9.6.2 Ricerca e valutazione di formule di finanziamento relative a progetti di efficientamento energetico</p>	<p>9.6.1 Energy manager</p> <p>9.6.2 U.O. Energy Manager - U.O. Progetti e innovazione</p>

Ambito 10. VALORIZZAZIONE DEL PATRIMONIO ARTISTICO			
cod. Linea strategica	LINEA STRATEGICA	INTERVENTO	AREE / SERVIZI / UFFICI COINVOLTI
10.1	Promuovere l'utilizzo degli spazi della Quadreria per convegni, iniziative, eventi	10.1.1 Promuovere, presso gli operatori economici del territorio, l'utilizzo dei locali della Quadreria come luogo da destinare ad eventi privati 10.1.2 Analisi delle modalità attuabili per l'ottenimento di sponsorizzazioni volte a finanziare iniziative culturali presso la Quadreria	10.1.1 U.O. Patrimonio Artistico 10.1.2 U.O. Patrimonio Artistico - Area Bilancio
10.2	Cogliere le opportunità di finanziamento per la qualificazione del sistema archivistico e documentale	10.2.1 Indagine presso gli Istituti Universitari per la realizzazione di forme di collaborazione volte a valorizzare il Patrimonio Archivistico di ASP Città di Bologna	10.2.1 U.O. Patrimonio Artistico
10.3	Ricerca di fondi per il restauro della Chiesa e definire un progetto di valorizzazione del Conservatorio del Baraccano	10.3.1 Ricerca di fonti di finanziamento da destinare al restauro della "Chiesa di Santa Maria del Baraccano" e alla valorizzazione del "Conservatorio delle Putte del Baraccano" tramite la diffusione, nel territorio bolognese, del valore culturale dei luoghi e delle opere d'arte in essi contenute	10.3.1 U.O. Patrimonio Artistico
10.4	Creare collegamenti ed interazioni con le Università e altri soggetti rivolte ad attività di ricerca, inventario e produzione di documentazione storica	10.4.1 Ricerca di possibili collaborazioni in materia di gestione del patrimonio archivistico sia ai fini di inventariazione, di tutela della documentazione storica e di ricerca	10.4.1 U.O. Affari generali - U.O. Patrimonio artistico

Ambito 11. LA TRASPARENZA E LA PREVENZIONE DELLA CORRUZIONE			
cod. Linea strategica	LINEA STRATEGICA	INTERVENTO	AREE / SERVIZI / UFFICI COINVOLTI
11.1	Mappatura, integrazione e informatizzazione per rafforzare i sistemi di monitoraggio sulle attività con rischio corruttivo	11.1.1 Proseguimento della mappatura, integrazione e informatizzazione dei processi di ASP Città di Bologna	11.1.1 Unità di supporto RPCT

Ambito 11. LA TRASPARENZA E LA PREVENZIONE DELLA CORRUZIONE			
cod. Linea strategica	LINEA STRATEGICA	INTERVENTO	AREE / SERVIZI / UFFICI COINVOLTI
11.2	Sviluppo di piani comunicativi, digitalizzazione dei processi e formazione in materia di prevenzione corruzione e trasparenza	11.2.1 Valutazione della conformità dei flussi documentali digitali e dei relativi applicativi informatici alle disposizioni normative in materia di trasparenza 11.2.2 Realizzazione di interventi formativi in materia di anticorruzione	11.2.1 Unità di supporto RPCT 11.2.2 Unità di supporto RPCT

5.4 Gli assegnatari delle risorse economiche: i centri di responsabilità economica (CRE)

La struttura organizzativa di ASP Città di Bologna per l'anno 2026, come da Revisione organizzativa di cui alla Delibera dell'Amministratore Unico n. 7 del 27 febbraio 2025, articola le Direzioni in Aree. La macrostruttura organizzativa prevede al vertice un Direttore Generale e sei Dirigenti di Area: Area Anziani, Area Coesione Sociale, Area Gestione Amministrativa e contabile dei servizi, Area Bilancio, Area Amministrativa e Area Patrimonio.

La contabilità per CENTRI DI RESPONSABILITA' ECONOMICA (CRE) affianca, al mandato organizzativo, forme di responsabilità di ordine economico in capo ai responsabili delle singole Aree e Servizi.

Il processo di delega dell'autonomia decisionale caratterizza il processo di scomposizione delle responsabilità economiche verso una segmentazione delle stesse in responsabilità economiche parziali, tante quante sono le Direzioni/Aree e, "a cascata", nei Servizi presenti nella struttura organizzativa di ASP.

Nella teoria e nella prassi aziendale si è soliti ricondurre la molteplicità delle responsabilità economiche alla seguente classificazione di centri di responsabilità:

- a. centro di spesa
- b. centro di ricavo
- c. centro di profitto
- d. centro di investimento

Le stesse sono successivamente dettagliate.

I centri di responsabilità economica coincidono con Aree/Servizi al cui responsabile vengono assegnati obiettivi di natura economica e di attività, disponendo di risorse sulle quali può intervenire con differenti gradi di discrezionalità.

Lo schema seguente rappresenta il sistema di responsabilità a matrice (trasversale) adottato in ASP. La "griglia" schematizza il modello che viene espresso nei *report* successivi con i dati economici del *budget*. In senso orizzontale vengono iscritti i valori riferiti ai centri di responsabilità economica (assegnatari di *budget*), in senso verticale i bilanci delle macro aree aziendali con il singolo margine di contribuzione al risultato finale dell'azienda (matrice a doppia entrata).

Sistema responsabilità a matrice			Aree Gestionali			
Area assegnataria	Assegnatario cod.	Assegnatari di budget/Centri di responsabilità economica	ANZIANI	COESIONE SOCIALE	PATRIMONIO	AMMINISTRAZIONE E COMUNI AZIENDA
Direzione Generale	1	DIREZIONE GENERALE	es. costi informatica	es. costi informatica	es. costi informatica	es. costi informatica
	24	FORMAZIONE	es. costi formazione	es. costi formazione	es. costi formazione	es. costi formazione
	32	IT MANAGEMENT	es. costi canoni software	es. costi canoni software	es. costi canoni software	es. costi canoni software
Area Patrimonio	2	DIREZIONE PATRIMONIO			es. consulenze tecniche	
	11	OPERE E MANUTENZIONI	es. costi manutenzione	es. costi manutenzione	es. costi manutenzione	es. costi manutenzione
	19	SERVIZIO AMMINISTRATIVO PATRIMONIO		es. spese condominiali	es. spese condominiali	
	22	GESTIONE AMM.VA PATRIMONIO DISPONIBILE			es. ricavi da locazione	
	25	ENERGY MANAGEMENT	es. costi utenze	es. costi utenze	es. costi utenze	es. costi utenze
	35	GESTIONE TECNICA E TUTELA CULTURALE PATRIMONIO			es. consulenze tecniche su alienazioni	
Area Amministrativa	4	DIREZIONE AMMINISTRATIVA			es. consulenze legali	es. consulenze legali
	6	RISORSE UMANE	es. costi personale	es. costi personale	es. costi personale	es. costi personale
	7	APPALTI, SERVIZI E FORNITURE	es. costi assicurazioni	es. costi assicurazioni	es. costi assicurazioni	es. costi assicurazioni
	18	FACILITY MANAGEMENT	es. costi trasporti	es. costi trasporti	es. costi trasporti	es. costi trasporti
	33	PATRIMONIO ARTISTICO E CULTURALE				es. costi per restauro opere
Area Bilancio	5	BILANCIO E CONTABILITA'			es. interessi passivi	es. interessi passivi
Area Anziani	10	DIREZIONE ANZIANI	es. ricavi rette utenti			
Area Gestione Amm.va e contabile dei servizi	34	DIREZIONE GESTIONE AMMINISTRATIVA E CONTABILE DEI SERVIZI	es. consulenze amministrative per rendicontazioni	es. consulenze amministrative per rendicontazioni		es. consulenze amministrative per rendicontazioni
Area Coesione Sociale	9	DIREZIONE COESIONE SOCIALE		es. costi gestione servizi per abitare collaborativo		
	13	SERVIZIO GRAVE EMARGINAZIONE ADULTA		es. costi gestione servizi grave emarginazione		
	17	SERVIZIO PROTEZIONI INTERNAZIONALI		es. costi gestione servizio SAI		
	21	SERVIZIO PRONTO INTERVENTO SOCIALE (PRIS)		es. costi appalto gestione attività pronto intervento sociale		
	30	SERVIZI DI ACCOGLIENZA		es. costi gestione servizi di accoglienza		
	31	SERVIZIO ESECUZIONE PENALE E SERVIZI TRASVERSALI		es. costi gestione servizi esecuzione penale		

L'ALBERO DELLE RESPONSABILITA' DELLE RISORSE ECONOMICHE E DELLE FONTI DI COPERTURA (CRE)

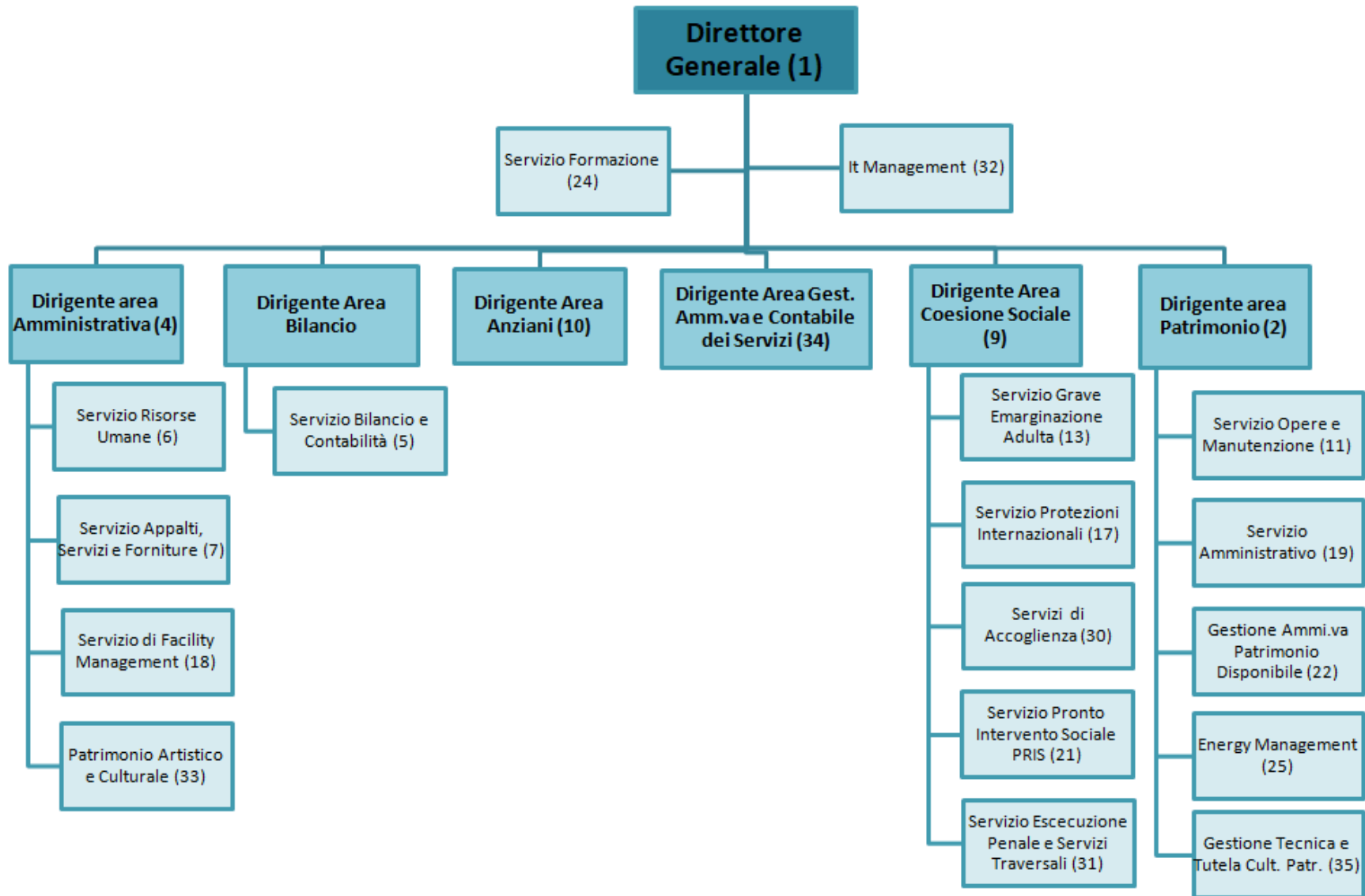

5.4 a) RESPONSABILITA' ECONOMICHE SU CRE CENTRI DI SPESA

Con il presente documento di budget 2026 il Direttore Generale individua, per ogni Area, le risorse necessarie al raggiungimento degli obiettivi aziendali, di natura economica e di attività, e **individua i Centri di Responsabilità Economica (CRE)** dei singoli fattori produttivi.

Con atti successivi, ogni Direttore potrà assegnare a Responsabili di Servizio/Settore afferenti alla propria area, le **responsabilità di gestione dei budget** su specifici fattori produttivi gestiti dagli stessi, in termini di impatto quantitativo/economico/qualitativo e in linea con le funzioni proprie dei Servizi/Settori.

I budget costi vengono identificati con un codice numerico denominato “**programma di spesa**” che identifica uno specifico fattore produttivo (es. CRE n. 7 => prg. 70007 => conto 40071001 – Assicurazioni per la responsabilità civile). Il controllo della disponibilità rispetto allo stanziamento iniziale avviene nella procedura contabile a livello di gestione ordini. Non è pertanto possibile effettuare un ordine per una fornitura di beni, servizi e forniture se non vi è capienza nel programma di spesa.

Qualora durante la gestione annuale si rendesse necessario **modificare** il piano iniziale dei CRE e/o le assegnazioni dei programmi di spesa, gli assegnatari di budget propongono alle direzioni di appartenenza le modifiche con le modalità di cui alle seguenti procedure operative di ASP:

- a) Variazione di budget a pareggio all'interno dello stesso assegnatario (CRE) => autorizzazione Direttore/Dirigente di Area se superiore a 10.000 euro; visto Direttore Generale se superiore a 200.000 euro;
- b) Variazione di budget a pareggio tra diversi assegnatari (CRE) della stessa Direzione / Area => autorizzazione Direttore/Dirigente di Area coinvolto e visto Direttore Generale se superiore a 20.000 euro;
- c) Variazione budget a pareggio tra diverse Direzioni / Aree => autorizzazione Direttori / Dirigenti di Area coinvolti e visto Direttore Generale se superiore a 10.000 euro;
- d) Variazione di budget con sbilancio (costi non coperti) all'interno dello stesso assegnatario (CRE) e/o tra assegnatari diversi => autorizzazione Direttori / Dirigenti di area coinvolti e autorizzazione finale Direttore Generale.

La variazione viene redatta su apposito modello, rientrante nelle procedure operative di budget di ASP (rif. Procedura di Programmazione e Controllo PRO_ASPBO007 - Det. Direttore Generale n.835/2021), che contiene la motivazione, i centri di costo coinvolti, il periodo di riferimento e viene vista dal Responsabile del Servizio Controllo Direzionale per il parere di merito rispetto al Piano programmatico, al bilancio preventivo, al documento di budget, al piano dei centri di responsabilità e al piano dei centri di costo, e da parte del Responsabile del Servizio Bilancio e contabilità per il parere sulla regolarità contabile. E' obiettivo aziendale diffuso la dematerializzazione dei documenti cartacei, per la quale si prevede, nell'anno 2026, la transizione delle variazioni di budget da modalità cartacee ad informatizzata, per la quale seguirà aggiornamento alla procedura di cui sopra.

La rappresentazione che segue si riferisce alle risorse assegnate (costi) ai Centri di responsabilità economica come da piano CRE per l'anno 2026. Sono esclusi i ricavi, i rimborsi per personale in distacco/comando e per il personale in assegnazione funzionale, le variazioni dei fondi per il personale dipendente e i costi riferiti ad accantonamenti, svalutazioni e ammortamenti poiché non rientranti nel sistema di assegnazione di programmi di spesa.

Centri di Responsabilità assegnatari delle risorse					
DIREZIONE GENERALE					
Cod.	Raggruppamento contabile	DIREZIONE GENERALE (1)	FORMAZIONE (24)	IT MANAGEMENT (32)	TOTALE
400702	Servizi esternalizzati	-6.200			-6.200
400705	Altre consulenze	-213.381		-334.052	-547.433
400708	Manutenzioni e riparazioni ordinarie e cicliche			-440.369	-440.369
400711	Altri servizi	-8.000			-8.000
400904	Altri costi personale dipendente		-140.000		-140.000
401401	Costi amministrativi	-9.500			-9.500
401407	Contributi erogati ad aziende non-profit	-500			-500
	Totale complessivo	-237.581	-140.000	-774.421	-1.152.002

Centri di Responsabilità assegnatari delle risorse		
AREA BILANCIO		
Cod.	Raggruppamento contabile	BILANCIO E CONTABILITA' (5)
400709	Costi per organi Istituzionali	-32.481
400711	Altri servizi	-11.000
401401	Costi amministrativi	-60.485
401402	Imposte non sul reddito	-1.804.000

5017 01	Interessi passivi su mutui	-50.000
5017 02	Interessi passivi bancari	-80.000
8022 01	Irap	-420.000
8022 02	Ires	-502.150
Totale complessivo		-2.960.116

Centri di Responsabilità assegnatari delle risorse DIREZIONE AMMINISTRATIVA							
Cod.	Raggruppamento contabile	DIREZIONE AMMIN.VA (4)	RISORSE UMANE * (6)	APPALTI, SERVIZI E FORNITURE (7)	FACILITY MANAGEMENT (18)	PATRIMONIO ARTISTICO e CULTURALE (33)	TOTALE
400 601	Acquisti beni socio sanitari				-315.000		-315.000
400 602	Acquisti beni tecnico - economici			-36.920	-373.600		-410.520
400 701	Gestione attività socio sanitaria e socio assistenziale		-35.000		-90.900		-125.900
400 702	Servizi esternalizzati		-37.000		-4.242.084		-4.279.084
400 703	Trasporti				-328.464		-328.464
400 704	Consulenze socio sanitarie e socio assistenziali		-1.724.770				-1.724.770
400 705	Altre consulenze	-135.400	-151.682			-15.000	-302.082
400 706	Lavoro interinale ed altre forme di collaborazione coordinata e continuativa		-2.604.448				-2.604.448
400 707	Utenze			-91.500			-91.500
400 708	Manutenzioni e riparazioni ordinarie e cicliche			-1.500	-593.285		-594.785

Centri di Responsabilità assegnatari delle risorse DIREZIONE AMMINISTRATIVA							
400 709	Costi per organi Istituzionali		-43.000				-43.000
400 710	Assicurazioni			-509.150			-509.150
400 711	Altri servizi		-3.750	-32.000	-80.000	-130.004	-245.754
400 803	Service			-233.250			-233.250
400 901	Salari e stipendi		-17.074.680				-17.074.680
400 902	Oneri sociali		-4.630.660				-4.630.660
400 904	Altri costi personale dipendente		-436.700				-436.700
401 401	Costi amministrativi	-10.000		-14.000			-24.000
401 403	Tasse			-5.600			-5.600
401 404	Altri oneri diversi di gestione	-2.500					-2.500
	Totale complessivo	-147.900	-26.741.690	-923.920	-6.023.333	-145.004	-33.981.847

(*) non vengono assegnati quali programmi di spesa i rimborsi per il personale in comando/distacco, personale in assegnazione funzionale e variazione fondi personale dipendente.

**Centri di Responsabilità assegnatari delle risorse
DIREZIONE PATRIMONIO**

Cod.	Raggruppamento contabile	DIREZIONE PATRIMONIO (2)	OPERE E MANUTENZIONI (11)	SERVIZIO AMMINISTRATIVO PATRIMONIO (19)	GESTIONE AMM.VA PATRIMONIO DISPONIBILE (22)	ENERGY MANAGEMENT (25)	GESTIONE TEC. TUTELA CULTURALE PATR. (35)	TOTALE
400602	Acquisti beni tecnico - economici		-24.500					-24.500
400705	Altre consulenze	-115.000					-125.000	-240.000
400707	Utenze					-2.526.744		-2.526.744
400708	Manutenzioni e riparazioni ordinarie e cicliche	-25.000	-1.041.000					-1.066.000
400711	Altri servizi	-6.000						-6.000
400801	Affitti			-167.310				-167.310
401401	Costi amministrativi			-428.667	-6.450		-59.000	-494.117
401402	Imposte non sul reddito			-143.728			-1.000	-144.728
401403	Tasse			-382.800				-382.800
501703	Oneri finanziari diversi				-2.210			-2.210
	Totale complessivo	-146.000	-1.065.500	-1.122.505	-8.660	-2.526.744	-185.000	-5.054.409

**Centri di Responsabilità assegnatari delle risorse
DIREZIONE COESIONE SOCIALE**

Cod.	Raggruppamento contabile	DIREZIONE COESIONE SOCIALE (9)	GRAVE EMARG.NE ADULTA (13)	PROTEZIONI INTERNAZIONALI (17)	PRONTO INTERV. SOCIALE - PRIS (21)	SERVIZI DI ACCOGLIENZA (30)	SERVIZI DI ESECUZIONE PENALE (31)	TOTALE
400701	Gestione attività socio sanitaria e socio assistenziale	-80.000	-1.997.433	-43.664.499	-3.186.749	-6.200.719	-700.000	-55.829.399
400702	Servizi esternalizzati	-40.000						-40.000
400703	Trasporti			-150.000				-150.000
400705	Altre consulenze	-32.382						-32.382
400711	Altri servizi		-55.000	-225.316				-280.316
401407	Contributi erogati ad aziende non-profit			-533.098				-533.098
	Totale complessivo	-152.382	-2.052.433	-44.572.913	-3.186.749	-6.200.719	-700.000	-56.865.195

**Centri di Responsabilità assegnatari delle risorse
AREA GESTIONE AMMINISTRATIVA E CONTABILE DEI SERVIZI**

Cod.	Raggruppamento contabile	DIREZIONE GESTIONE AMMINISTRATIVA E CONTABILE DEI SERVIZI (34)
400711	Altri servizi	-92.720
	Totale complessivo	-92.720

Centri di Responsabilità assegnatari delle risorse DIREZIONE ANZIANI		
Cod .	Raggruppamento contabile	DIREZIONE ANZIANI (10)
400 601	Acquisti beni socio sanitari	-8.000
400 602	Acquisti beni tecnico - economali	-6.500
400 701	Gestione attività socio sanitaria e socio assistenziale	-203.923
400 702	Servizi esternalizzati	-20.000
400 711	Altri servizi	-409.000
401 407	Contributi erogati ad aziende non-profit	-7.000
	Totale complessivo	-654.423

RISORSE ASSEGNATE PER AREE AZIENDALI

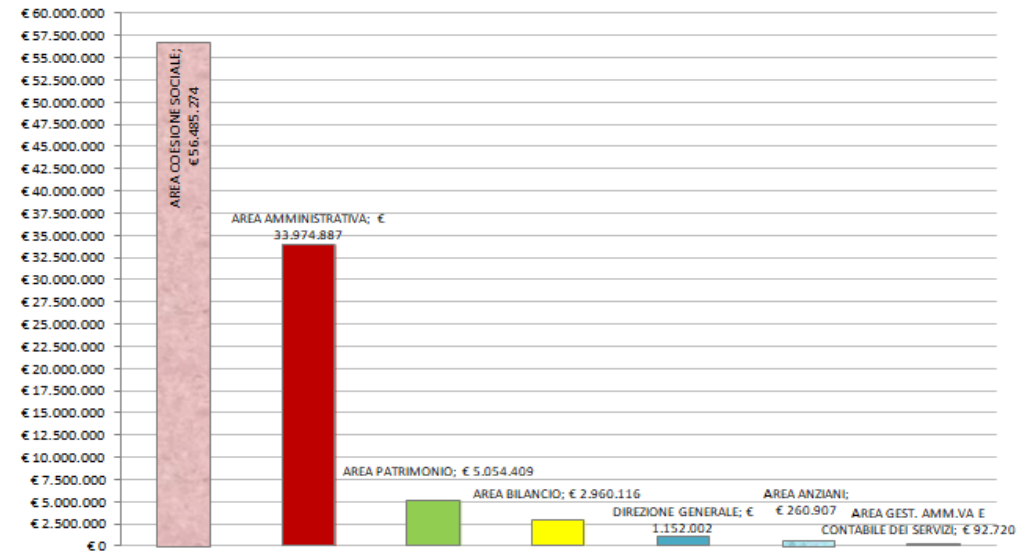
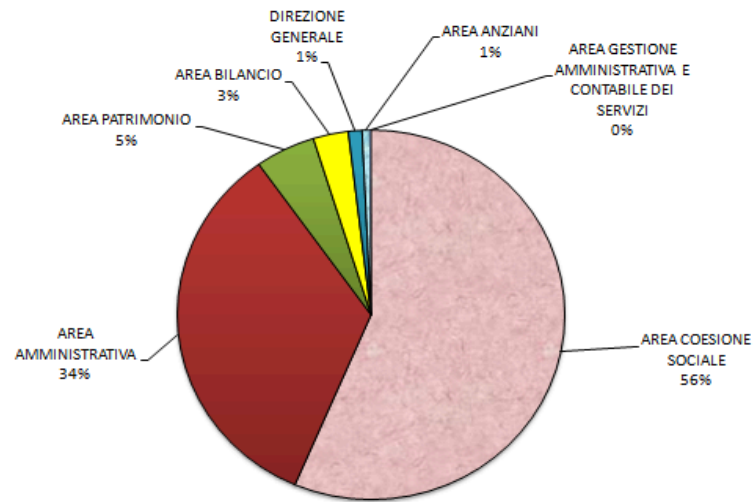

Risorse assegnate alla Direzione Generale

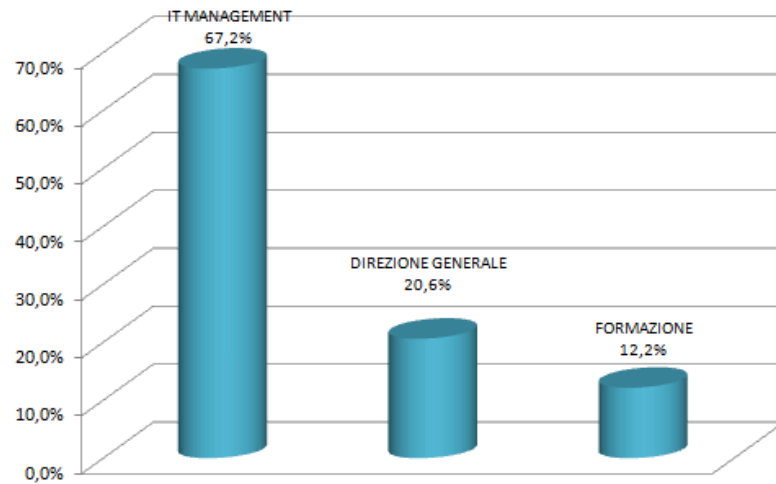

Risorse assegnate all'Area Bilancio e all'Area Gestione Amm.va e Contabile Servizi

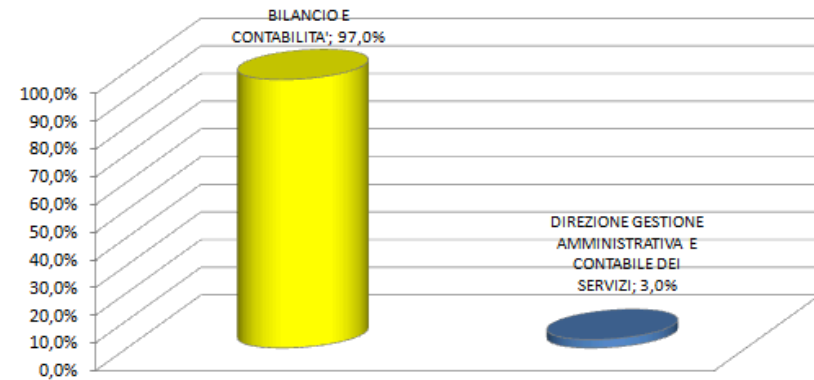

Risorse assegnate all'Area amministrativa

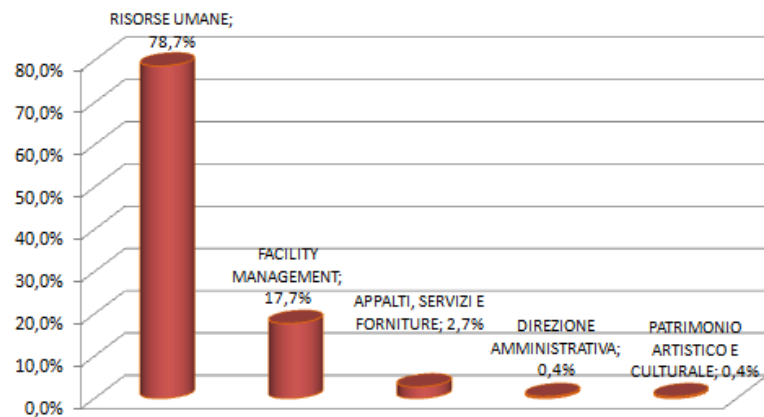

Risorse assegnate all'Area Patrimonio

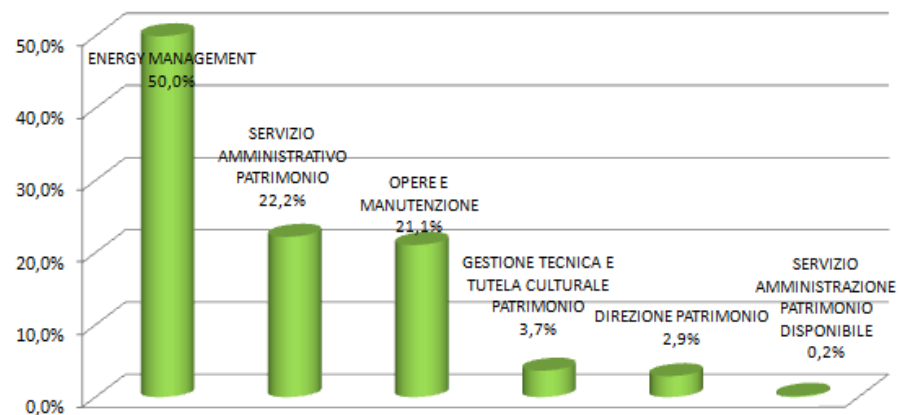

Risorse assegnate all'Area Coesione Sociale e all'Area Anziani

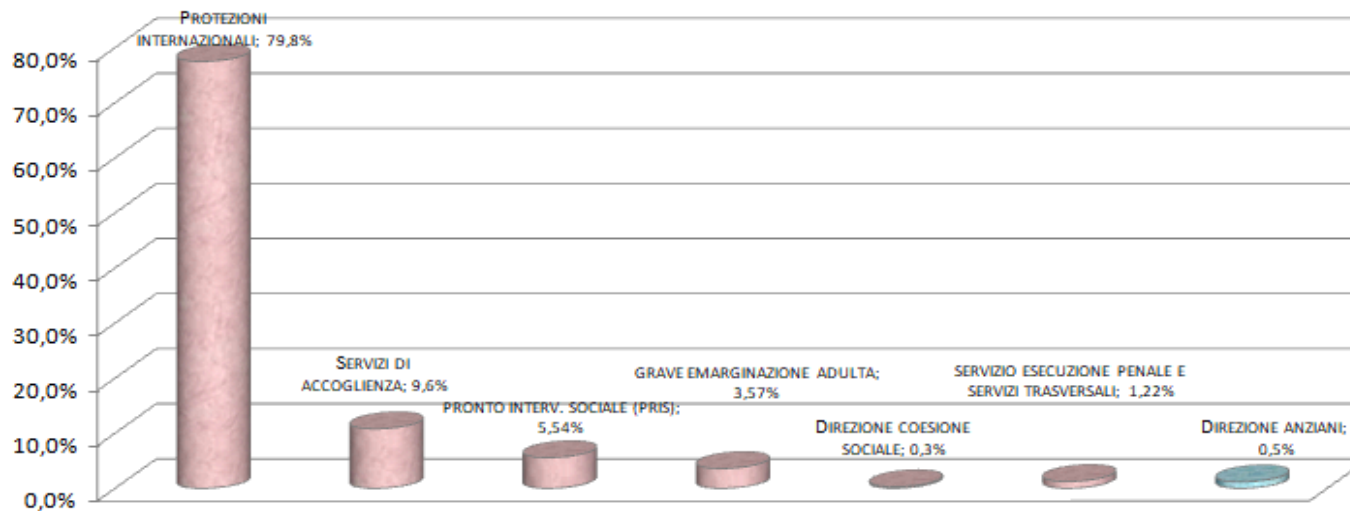

5.4 b) RESPONSABILITA' ECONOMICHE SU CRE - CENTRI DI RICAVO

La rappresentazione che segue si riferisce ai ricavi attesi dal Centro di responsabilità con obiettivi di natura economica volti alla massimizzazione dei ricavi (**RICAVI AREA ANZIANI**).

Centri di Responsabilità Economica - CENTRI DI RICAVO DIREZIONE ANZIANI		
Cod.	Raggruppamento contabile	Responsabile DIREZIONE ANZIANI
300101	Rette	11.291.206
300102	Rimborso oneri a rilievo sanitario	8.801.853
300103	Rimborsi spese sanitarie (compreso oneri personale sanitario)	3.625.869
	Totale complessivo	23.718.928

5.4 c) RESPONSABILITA' ECONOMICHE SU CRE - CENTRI DI PROFITTO

La rappresentazione che segue si riferisce ai ricavi attesi dal Centro di responsabilità con obiettivi di natura economica volti alla massimizzazione dei profitti (**RICAVI AREA PATRIMONIO**).

Centri di Responsabilità Economica - CENTRI DI PROFITTO DIREZIONE PATRIMONIO		
Cod.	Conto	Responsabile DIREZIONE PATRIMONIO
30040101	Fitti attivi da fondi e terreni	1.450.066
30040102	Fitti attivi da fabbricati urbani	6.996.675
30040103	Altri fitti attivi istituzionali (<i>quota parte, esclusi rimborsi cooperative area anziani</i>)	3.016
30040104	Fitti attivi fabbricati attività sociale	298.118
	Totale complessivo	8.747.876

5.4 d) RESPONSABILITA' ECONOMICHE SU CRE CENTRI DI INVESTIMENTO (si rimanda al capitolo 7)

CAPITOLO 6. INDICATORI E PARAMETRI PER LA VERIFICA

Gli indicatori e i parametri di verifica sono lo strumento gestionale in grado di mostrare (misurare) l'andamento delle attività e dei macro obiettivi che si ritiene utile rappresentare.

Il **Documento di budget 2026** di cui al punto 5.1 esplicita, invece, il processo e i metodi di rilevazione adottati per la pianificazione, la programmazione e per il controllo.

6.1 Indicatori della gestione e indicatori degli obiettivi

Vengono di seguito illustrati gli indicatori per la valutazione dei risultati della gestione che ASP ritiene significativi in un'ottica triennale.

Alcuni di essi sono riportati anche negli obiettivi di sviluppo e di miglioramento dei servizi poiché costituiscono l'indicatore di riferimento per i risultati attesi dalla realizzazione dell'obiettivo. A partire dall'insieme degli obiettivi di sviluppo e di miglioramento dei servizi (vedi capitolo 2.2 "Priorità di intervento" e capitolo 5.3 "Obiettivi di gestione 2026"), è definito un set di indicatori sui risultati che costituiscono, in parte, i parametri di verifica per l'esercizio 2026, nonché il riferimento per la valutazione della *performance*.

Gli indicatori rilevati sono in continuo aggiornamento rispetto all'anno precedente, anche in relazione alle modifiche alla struttura e all'organigramma aziendale, nonché a fabbisogni e/o servizi emergenti o cessanti, e vengono rappresentati nel Report periodico di monitoraggio interno che tiene conto degli sviluppi prevedibili nei diversi ambiti di intervento dell'Azienda.

Il sistema di misurazione della *performance*, definito con l'apporto dell'Organismo indipendente di valutazione (OIV), serve a valutare gli indicatori per la verifica e la misurazione del grado di raggiungimento degli obiettivi.

6.2. Gli indicatori come strumento gestionale

A ciascun indicatore corrisponde un sistema di rilevazione e monitoraggio interno che consente alle Direzioni aziendali di valutare periodicamente l'andamento della gestione e attivare i necessari correttivi, anche su indicazione degli Organi di Controllo. L'andamento di tali indicatori costituisce uno degli elementi su cui l'Amministratore Unico potrà predisporre la relazione all'Assemblea dei soci in merito alla realizzazione della programmazione.

6.3 Indicatori e macro obiettivi strategici - Sistema di reporting interno

Gli indicatori sono definiti anche per verificare i risultati raggiunti con riferimento ai macro obiettivi strategici consentendo un più agevole collegamento con gli indirizzi per la pianificazione strategica.

Gli indicatori sono oggetto di un sistema di *reporting* basato sulla Struttura organizzativa di ASP (Organigramma e Centri di Responsabilità) integrata alle Attività/Processi trasversali (responsabilità condivise). La sua struttura è finalizzata a fornire informazioni rilevanti per il monitoraggio sia di macro obiettivi strategici che di obiettivi assegnati annualmente sotto l'aspetto di:

7. EFFICIENZA: informazioni sui costi e sull'utilizzo delle risorse (indicatori avanzamento spesa)
8. EFFICACIA: informazioni sui valori di ricavo e sui volumi dei servizi erogati (indicatori di risultato e di realizzazione fisica – *output*)

9. **QUALITA'**: informazioni per misurare la soddisfazione, da parte degli *stakeholder* interni ed esterni ad ASP, dei servizi erogati e delle attività gestite; introduzione/implementazioni di processi e di progetti, attività di comunicazione interna ed esterna all'Asp, ...
10. **IMPATTO VERSO L'ESTERNO**: informazioni sui cambiamenti attesi in termini di conoscenze, atteggiamenti, comportamenti, volumi di fenomeni specifici nel territorio e rispetto alla collettività e ai target individuati (indicatori di impatto - *outcome*).

Il *Reporting* è multidimensionale poiché evidenzia informazioni contabili (costi, ricavi, margini, analisi degli scostamenti), informazioni non monetarie (es. ore, n. lavoratori, immobili, accessi, utenti, ...) e informazioni di natura qualitativa.

I contenuti del *report* di monitoraggio delle attività e delle *performance* di ASP Città di Bologna sono periodicamente aggiornati anche sulla base del PIAO /sottosezione *Performance*, adottato entro il 31 gennaio di ogni anno, che completa e integra il presente Documento di Programmazione.

Nel prospetto seguente sono riportate le informazioni monitorate e la periodicità di rilevazione a cura del Controllo Direzionale.

Area dell'obiettivo strategico / Aree organizzative coinvolte	Indicatori e informazioni monitorate	Periodicità della rilevazione
AREA DIREZIONE GENERALE		
Area Direzione Generale Area Amministrativa Area Patrimonio Area Coesione Sociale Area Gestione Amministrativa e Contabile dei Servizi Area Servizi anziani	Eventi, conferenze stampa e iniziative del terzo settore Comunicazioni in rete sul sito <i>internet</i> istituzionale www.aspbologna.it , sulla pagina <i>Facebook</i> ASP e su <i>Linkedin</i> Iniziative di coinvolgimento di tutto il personale ASP Iniziative di raccolta fondi e valore delle donazioni Attività ASP con CISPEL Regionale (<i>Confederazione Italiana Servizi Pubblici Economici Locali</i>) Reclami ed elogi ricevuti servizi Area Anziani Tirocini accolti presso strutture ASP (a favore di studenti e non) Sinistri utenti/danni occorsi su utenti socio-assistenziali	Semestrale
Organi di Governo	N. assemblee dei soci, n. riunioni coordinamento Direzione Strategica, Collegio di Direzione, Staff di Area	Semestrale
CUG	Obiettivi previsti e azioni attuate del Comitato Unico di Garanzia per le Pari Opportunità, la valorizzazione del benessere di chi lavora e contro le discriminazioni (C.U.G.)	Annuale
Area Direzione Generale e Area Amministrativa	Attività in materia di anticorruzione e trasparenza: Accesso Civico e Azioni Piano Anticorruzione e Trasparenza	Semestrale

Area dell'obiettivo strategico / Aree organizzative coinvolte	Indicatori e informazioni monitorate	Periodicità della rilevazione
Area Direzione Generale / Progetti e Innovazione	Attività progettuale: n. progetti presentati da U.O. Progetti e Innovazione e loro esito	Semestrale
	Dettaglio contributi dei progetti per anno di approvazione	
	Valore Finanziario - Finanziamenti introitati da ASP	
	Progetti per Area di intervento	
Area Direzione Generale / Formazione	Ore di formazione del personale dipendente, somministrato e libero professionale e n. unità coinvolte	Semestrale
	Monitoraggio costi della formazione (annuali e pluriennali)	
Area Direzione Generale / Servizio Sicurezza e Qualità del Lavoro	Attività del Servizio	Semestrale
	Formazione squadre di emergenza: n. persone formate delle squadre antincendio e emergenza, compreso l'aggiornamento periodico	
	Formazione in materia di Sicurezza: partecipazioni a corsi di varie tipologie (dipendenti e altre forme di collaborazione)	
Area Direzione Generale / IT Management	Monitoraggio costi per IT: consulenze informatiche, canoni manutenzione hardware/software, formazione e aggiornamento, costi pluriennali/investimenti per sistemi informatici e informativi	Trimestrale

AREA BILANCIO

Servizio Bilanci e contabilità	Tempi medi di dilazione/pagamento debiti verso fornitori	Trimestrale
	Liquidità disponibile: giacenze di cassa	

AREA AMMINISTRATIVA

Area Amministrativa / Patrimonio Artistico e Quadreria	Quadreria: n. giornate di apertura, n. visitatori, n. eventi, n. prestiti di beni artistici di proprietà.	Trimestrale
--	---	-------------

Area dell'obiettivo strategico / Aree organizzative coinvolte	Indicatori e informazioni monitorate	Periodicità della rilevazione
Area Amministrativa / Affari Generali	Macro attività Affari Generali: es. monitoraggio adempimenti trasparenza, attività di protocollazione, n. accessi agli atti...	Annuale
Area Amministrativa / Servizio Legale	Monitoraggio spesa per Servizi Legali: consulenze legali annuali; movimentazione fondi per spese legali e controversie legali	Trimestrale
	Contenzioso: n. procedimenti giudiziari per anno di iscrizione al R.G.(Ruolo Generale) e loro classificazione per oggetto; n. procedimenti giudiziari per anno di chiusura procedura, loro classificazione per patrocinio (interno/esterno) ed estratto procedimenti per sfratto; n. patrocini esterni per anno di conferimento	Trimestrale
Area Amministrativa / Servizio Risorse Umane	Relazioni sindacali: data di sottoscrizione accordo su distribuzione fondo incentivante	Annuale
	N. schede di valutazione individuale, n. contraddittori / ricorsi sulla scheda di valutazione performance individuale	
	Informazioni sull'organico (dipendenti e somministrati): n. medio lavoratori (unità lavorative annue - ULA); età media dei dipendenti	Trimestrale
	Andamento fondi ferie, festività non godute, eccedenze orarie	
	Utilizzo Fondo straordinario	
	Andamento assenze: n. giorni medi pro capite, per qualifica professionale/area, focus su ADB-OSS area anziani	
Informazioni su infortuni e inidoneità		
Area Amministrativa / Servizio Appalti, servizi e forniture	Monitoraggio gare, contratti e convenzioni: evaso sul programmato; affidamenti per tipologia	Semestrale
Area Amministrativa / Servizio di Facility	Rilevazione attività U.O. Attività Amministrativo e Contabile: n. protocolli ricevuti e gestiti, n. fatture contabilizzate, n. richieste di spesa/preventivo lavorate, ecc...	Trimestrale
	Rilevazione attività U.O. Servizi della logistica e per l'ambiente: quantitativo movimentazione materiale magazzino, quantitativi movimentazioni servizio trasporti, quantitativi attività servizio igiene ambientale	

Area dell'obiettivo strategico / Aree organizzative coinvolte	Indicatori e informazioni monitorate	Periodicità della rilevazione
	Rilevazione attività U.O. Servizi Alberghieri e per l'Ospitalità: n. interventi di cura (barbe, mani, capelli, accompagnamenti) del servizio supporto reparti anziani (personale ASP e professionisti esterni); controllo e somministrazione qualità pasti	

AREA PATRIMONIO		
Area Patrimonio	Piano investimenti: monitoraggio stato avanzamento del Piano degli investimenti	Trimestrale
	Monitoraggio dello stato di avanzamento del Piano alienazioni	
Area Patrimonio / Servizio Amministrativo Area Patrimonio	Indici di redditività (netta e lorda) del patrimonio disponibile	Annuale
	Redditività lorda: ricavi da gestione immobili del patrimonio disponibile	Trimestrale
	Consistenza patrimonio immobiliare di Asp	
	Stato disponibilità del patrimonio immobiliare di Asp (fabbricati e terreni)	
	Informazioni sui contratti in essere, informazioni sui nuovi contratti e relative assegnazioni delle unità immobiliari	
	Tempi di sfittanza e minori risorse su immobili Residenziali	
Morosità Inquilini: andamento storico posizioni prese in carico; anno di fatturazione delle morosità e dato puntuale; n. posizioni e valore crediti in sofferenza delle posizioni prese in carico; crediti scaduti e non incassati per soggetti di presa in carico; dettaglio n. piani di rientro; dettaglio per soggetto di presa in carico; andamento crediti (recupero/incremento) per soggetto di presa in carico; movimentazione fondo svalutazione crediti verso privati da patrimonio/ perdite su crediti		
Area Patrimonio / U.O. Gestione condominiale e fiscale	N. stabili / posizioni condominiali con dettaglio gestione interna ASP / amministratori esterni	Trimestrale

Area dell'obiettivo strategico / Aree organizzative coinvolte	Indicatori e informazioni monitorate	Periodicità della rilevazione
	Dettaglio Condomini gestione diretta ASP con elementi di rendiconto condominiale di periodo	
Area Patrimonio / Servizio Energy Management	Monitoraggio costi utenze: scostamento Budget / Consuntivo	Trimestrale
	Consumi/volumi (acqua, gas e riscaldamento, energia elettrica) su immobili adibiti ad attività istituzionale; rendimento impianto fotovoltaico	
Area Patrimonio / Gestione tecnica e tutela culturale del patrimonio immobiliare	Processo di verifica sugli immobili disponibili e indisponibili e azioni per la regolarizzazione delle non conformità e realizzazioni lavori: n. richieste di precedenti edilizi su unità immobiliari Comuni e Enti preposti; n. verifiche urbanistiche; n. sopralluoghi; ecc...	Semestrale
Area Patrimonio / Gestione tecnico agraria del patrimonio rurale	Valorizzazione Patrimonio Rurale: n. interventi di manutenzione patrimonio rurale, n. procedimenti servitù/espropri e verifiche catastali, n. piano delle alienazioni/affitti	Semestrale
Area Patrimonio / Opere e manutenzione	Attività effettuate nel periodo sugli immobili da locare: n. sopralluoghi, n. interventi manutenzione ordinaria e straordinaria, monitoraggio processo immobili da locare	Trimestrale
Servizi di Manutenzione: Facility Management (Area Amministrativa) e Opere e Manutenzione (Area Patrimonio)	Manutenzioni su immobili del Patrimonio Indisponibile: n. interventi di manutenzione conclusi per tipologia e per area di intervento; ore lavorate da manutentori assegnati al Servizio Facility Management per tipo di intervento/ore di back-office; movimentazione fondo manutenzioni cicliche su fabbricati istituzionali	Trimestrale
	Manutenzioni su immobili del Patrimonio Disponibile: n. interventi di manutenzione conclusi per tipologia e per conto; ore lavorate da manutentori assegnati al Servizio Opere e Manutenzione per tipo di intervento/ore di back-office; movimentazione fondo manutenzioni cicliche su fabbricati urbani e fondi	

AREA ANZIANI

Servizi Anziani / Servizio amministrativo area anziani	Misurazione soddisfazione utenza con rilevazione qualità percepita dei servizi	Annuale
--	--	---------

Area dell'obiettivo strategico / Aree organizzative coinvolte	Indicatori e informazioni monitorate	Periodicità della rilevazione
	Esiti sorveglianza servizi accreditati da parte di Organismo tecnico di ambito provinciale (OTAP)	
	Ricavi rette e oneri: scostamento Budget/Consuntivo e andamento storico	Trimestrale
Servizi Anziani / Servizio bilancio e contabilità	Morosità Ospiti: n. e valore credito delle posizioni prese in carico (posizioni aperte/chiose); movimentazione fondo svalutazione crediti vs utenti/perdite su crediti; crediti scaduti e non incassati per soggetto di presa in carico; variazione credito (recupero/incremento) per soggetti presi in carico (interno/esterno)	Trimestrale
Servizi Anziani / Servizio amministrativo area anziani	Tasso di occupazione per ciascuna tipologia di servizio per anziani	Trimestrale
	Monitoraggio ore erogate per Oss, Infermieri, Fisioterapisti, Medici, Psicologi per ciascuna tipologia di servizio	
	Monitoraggio fabbisogno sostituzioni e ore acquistate con contratto di somministrazione Oss, Infermieri, Fisioterapisti	
Servizi Anziani / Progetto di Sviluppo interventi domiciliari	Monitoraggio attività Centri di Incontro (Margherita e Lercaro) e Caffè Alzheimer: n. posti, n. utenti transitati; n. giornate di apertura; media utenti giornalieri, ecc.;	Trimestrale
	Andamento ricavi istituzionali Progetti Domiciliarità Anziani e Teniamoci per Mano	Trimestrale

AREA COESIONE SOCIALE		
Area Coesione Sociale / Servizio di Pronto Intervento Sociale (PRIS)	Nuclei che nell'anno hanno usufruito dei servizi abitativi e di pronta accoglienza	Semestrale
Area Coesione Sociale / Servizio Protezioni Internazionali	Servizio sociale protezione internazionale e minori stranieri non accompagnati: n. prese in carico minori stranieri; n. prese in carico di persone adulte, n. prese in carico di persone che hanno ottenuto il riconoscimento; n. contatti accesso diretto al servizio	Semestrale

Area dell'obiettivo strategico / Aree organizzative coinvolte	Indicatori e informazioni monitorate	Periodicità della rilevazione
	Sistema di protezione rifugiati e richiedenti asilo - progetti SAI: n. posti Adulti, Minori e Vulnerabili; contributo richiesto e cofinanziamento progetti; Progetti di integrazione lavorativa attivati (tirocinanti, volontariato, ...)	
Area Coesione Sociale / Servizio Grave Emarginazione Adulta	N. utenti complessivi che hanno usufruito del servizio	Semestrale
	Servizi di prossimità: n. persone in carico per tipologia servizio: Unità di Strada/Fuori Binario; Servizio In strada (Servizio Mobile di Sostegno, Città Invisibile, Help Center)	
	Servizio bassa soglia: n. utenti che hanno usufruito del servizio tramite accoglienza, n. utenti con contributo economico	
	Servizi semiresidenziali: n. utenti/frequentatori ai laboratori divisi per tipologia	
	Area sosta Sinti: n. di persone presenti nelle aree	
Area Coesione Sociale / Servizi esecuzione penale e trasversali	Servizio dimittendi: n. utenti inseriti in strutture; PAI, n. utenti con contributo economico	Semestrale
	Servizio dell'area dell'esecuzione penale: n. di persone che accedono allo sportello mediazione culturale in carcere	
Area Coesione Sociale / Servizi di accoglienza e Abitare Collaborativo	Alloggi di transizione abitativa: n. alloggi utilizzati; n. nuclei presenti; n. nuclei dimessi	Semestrale
Area Coesione Sociale / Abitare Condiviso Temporaneo	Programma <i>Housing First</i> : n. appartamenti, n. pensioni inserite nel programma (transitati), n. ingressi, n. dimessi, n. persone presenti al 31/12	Semestrale
	Piano Freddo/emergenze climatiche: n. persone inserite (dato di flusso e puntuale)	
	Pronte accoglienze: n. strutture/alloggi; n. nuclei	
	Servizi Residenziali: totale utenti alla data; totale accessi alle strutture	
	Transizione Abitativa: n. alloggi utilizzati per l'accoglienza; n. utenti (dato di flusso e puntuale)	

Area dell'obiettivo strategico / Aree organizzative coinvolte	Indicatori e informazioni monitorate	Periodicità della rilevazione
Area Coesione Sociale / Servizi di Accoglienza, con Servizio Amministrativo Patrimonio e Servizio Legale	Progetto Agenzia sociale: n. segnalazioni pervenute, n. nuclei, n. consulenze, n. nuclei idonei/non idonei, n. soluzioni alloggiative reperite, n. contatti con agenzie immobiliari	Semestrale
	Alloggi ex Acer: N alloggi, n. posti letto, n. ordinanze sgombero, n. sgomberi effettuati/conclusi, n. cause legali, n. alloggi riconsegnati ai proprietari, n. alloggi in attesa di destinazione; andamento morosità/bollettazione.	

CAPITOLO 7 PIANO DEGLI INVESTIMENTI

In base al Regolamento di Contabilità di Asp Città di Bologna, art. 4, comma 2, approvato con Delibera dell'Amministratore Unico n. 11 del 29/05/2014, *il bilancio pluriennale di previsione è composto dai seguenti documenti:*

- ☐ *Conto economico preventivo, che individua il risultato della gestione previsto per ciascuno dei tre anni di riferimento, redatto secondo lo schema di cui all'allegato n. 1 al presente Regolamento;*
- ☐ *Piano pluriennale (triennale) degli investimenti (Budget degli investimenti), comprensivo del piano finanziario di copertura dei medesimi.*

Analiticamente gli investimenti sono espressi dal Piano pluriennale di seguito riportato, dove per ciascun programma di investimento sono indicati:

- l'assegnatario, identificato con un codice alfanumerico;
- il numero identificativo del programma e commessa;
- una breve descrizione del programma;
- il contro principale e la sua descrizione;
- l'ammontare degli investimenti in corso e quello di ciascuno dei tre anni 2026, 2027 e 2028
- il totale della commessa
- l'entità del finanziamento attraverso:
 - Risorse proprie;
 - Alienazione di beni;
 - Altri contributi da sterilizzare;
 - Contributi regionali;
 - Contributi PNRR.

Di seguito la sintesi dell'entità economica complessiva del Piano pluriennale degli investimenti:

11. Totale investimenti in corso € 15.808.278,67;
12. programmati nel 2026: € 11.105.458,45;
13. programmati nel 2027: € 10.821.156,17;
14. programmati nel 2028: € 2.050.268,17;

per complessivi: € 39.785.161,46 finanziati come segue:

- d) Risorse proprie: € 15.785.734,84
- e) Alienazione di beni: € 17.046.754,04
- f) Altri contributi da sterilizzare: € 2.025.000,00
- g) Contributi regionali: € 2.027.780,58
- h) Contributi PNRR: € 2.899.892,00

In riferimento al totale dei lavori da finanziare con le alienazioni per € 17.046.754,04 sopra riportato a cui aggiungere l'importo di € 1.374.573,17 relativo ai lavori di ristrutturazione dell'immobile "Santa Marta", in corso all'unificazione delle ASP, una parte pari a € 7.331.870,37 deriva da proventi afferenti a vendite effettuate negli anni precedenti, risultanti ancora da utilizzare.

Il Piano delle alienazioni prevede a finanziamento degli investimenti per il prossimo triennio 2026-2028 € 11.481.769,10 quale importo presunto derivante dalla stima degli immobili da alienare a cui sommare le alienazioni previste e non ancora realizzate nel 2025 per € 2.383.440,80 e a cui detrarre l'importo di € 1.035.623,78 da destinare a plusvalenze straordinarie nell'anno 2026, con un margine prudenziale pari a € 1.740.129,28.

ss.	TIPOLOGIA	Numero Programma e Commessa	Descr. Programma	Codice principale	Descrizione conto	Anno inizio	Situazione 2025	2026	2027	2028	TOTAL E COMMESSA	TIPOLOGIA FINANZIAMENTI					
												Risorse proprie	Alienazione di beni	Altri contributi da sterilizzare	Contributi regionali	Contributi PNRR	
	Formazione e consulenze pluriennali	98	Servizio di supporto specialistico in ambito strategico e direzionale mirato a supportare la definizione, l'accompagnamento, la redazione e l'attuazione del Piano industriale	11010702	Formazione e consulenze pluriennali	2024	102.480,00	51.240,00			153.720,00	153.720,00					

O pere	82	2	Progettazione e restauro con risanamento conservativo del Santuario di Santa Maria del Baraccano e della annessa canonica	11 020401	Fabbricati del patrimonio disponibile	014	2	26.127,05	2.700,00,00			2.726,127,05		26.127,05	2.000,000,00	700,000,00
O pere	97	2	Ristrutturazione ex convento Santa Marta per realizzazione di appartamenti protetti	11 020501	Fabbricati di pregio artistico del patrimonio indisponibile	017	2	7.091.831,79	460,000,00			7.551.831,79		7.551.831,79		
O pere	99	2	Opere di deumidificazione Chiesa della pioggia	11 020601	Fabbricati di pregio artistico del patrimonio disponibile	017	2	70.000,00	50.000,00			120,000,00		95.000,00	25,000,00	
O pere	40	3	PNRR Anziani - Ristrutturazione edilizia del Centro Servizi Giovanni XXIII con realizzazione di n. 20 appartamenti protetti	11 020301	Fabbricati del patrimonio indisponibile	018	2	2.390,000,00	510,000,00			2.900,000,00	597,599,04	2.400,000,00		2.300,000,00
O pere	26/1	1	Lavori di manutenzione straordinaria Albertoni impianto di climatizzazione ed impianto di videocitofonia, telefonici e videosorveglianza	11 020701	Impianti e macchinari	026	2		300,000,00	240,000,00		540,000,00		540,000,00		
O pere	26/2	1	Manutenzione straordinaria Impianti di climatizzazione del Centro Servizi Giovanni XXIII	11 020701	Impianti e macchinari	026	2		300,000,00	670,000,00		970,000,00		970,000,00		
O pere	65	3	Opere impiantistiche per la climatizzazione stabile Marsala 7-9: fornitura nuovo gruppo frigo	11 020701	Impianti e macchinari	020	2	154.000,00				154,000,00		154,000,00		
O pere	33	4	Viale Roma 21: ristrutturazione e ampliamento ala C centro multiservizi comprendente il Centro Diurno	11 020301	Fabbricati del patrimonio indisponibile	022	2	122.275,81				122,275,81		122,275,81		

O pere	34	4	Manutenzione straord. dell'involucro dello stabile Bigari 3 finalizzate al risparmio energetico Sie4	11 020401	Fabbricati del patrimonio disponibile	del 021	2	140.000,00	70.000,00	70,00 0,00	70,00 0,00	350,00 0,00	350,00 0,00		
O pere	35	4	Interventi di efficientamento energetico Saliceto Sie4	11 020301	Fabbricati del patrimonio indisponibile	del 022	2	30.000,00	15.000,00	15,00 0,00	15,00 0,00	75.000,00	75.000,00		
O pere	36	4	Opere per il completamento degli interventi necessari per l'ottenimento del CPI del Centro Servizi di Viale Roma 21	11 020301	Fabbricati del patrimonio indisponibile	del 022	2	170.000,00	500,00 0,00	530,00 00,00		1.200.000,00	1.200.000,00		
O pere	39	4	Manutenzione straordinaria del Centro Commerciale Arno di via Arno 36-38 a Bologna volti all'adeguamento igienico funzionale degli spazi commerciali	11 020401	Fabbricati del patrimonio disponibile	del 022	2	32.115,36				32.115,36	32.115,36		
O pere	65	4	Opere per interventi necessari ad ottenere il CPI "Marsala" Quadreria e archivio	11 020301	Fabbricati del patrimonio indisponibile	del 023	2	200.000,00	65.000,00			265,00 0,00	265,00 0,00		
O pere	71	4	PNRR Housing temporaneo via Raimondi	11 020401	Fabbricati del patrimonio disponibile	del 023	2	995.000,00				995,00 0,00	495,00 0,00		500.000,00
O pere	87	4	Manutenzione straordinaria Centro Servizio Giovanni XXIII finalizzata al risparmio energetico - PR FERS	11 020301	Fabbricati del patrimonio indisponibile	del 024	2	1.906.272,83				1.906.272,83	717.162,25		1.189.110,58
O pere	03	5	Manutenzione straordinaria del Centro Servizi Saliceto volte alla redistribuzione funzionale del piano terra	11 020301	Fabbricati del patrimonio indisponibile	del 024	2	300.000,00				300,00 0,00	300,00 0,00		

	O pere	28	Opere di manutenzione straordinaria con modifiche interne della u.i. sita a Bologna in Via Saragozza civ. 71 sub 68	11 020401	Fabbricati del patrimonio disponibile	del 025	2	67.500,00				67.500,00	67.500,00			
	O pere	29	Manutenzione straordinaria immobile Via Saragozza n. 63 - 65 - 67 - 71 comprendente unità immobiliari e parti comuni	11 020401	Fabbricati del patrimonio disponibile	del 025	2	400.000,00	703.303,00	5.701.388,00		6.804.691,00	6.617.387,00	187.304,00		
	O pere	34	Opere di manutenzione straordinaria a seguito di Istanza di cessione del contratto di locazione ad oggetto immobile a uso commerciale sito in Bologna, via Saragozza n. 71/G/H e n. 71 (contratto rep. n. 2186 del 14.07.2008)	11 020401	Fabbricati del patrimonio disponibile	del 025	2	197.582,54				197.582,54	197.582,54			
	O pere	25/41	Manutenzione straordinaria per l'immobile di Via Bigari n.3 finalizzata al miglioramento del comfort termico e della sicurezza	11 020401	Fabbricati del patrimonio disponibile	del 025	2	200.000,00				200.000,00	200.000,00			
	O pere	26/3	Ristrutturazione edilizia del Centro Servizi Saliceto volta alla ridistribuzione funzionale e ampliamento degli ambienti di servizio (SPOGLIATOI)	11 020301	Fabbricati del patrimonio indisponibile	del 026	2		100.000,00	500.000,00	200.000,00	800.000,00		800.000,00		
	O pere	35	Manutenzione straordinaria del Centro Servizi Saliceto con la sostituzione delle tubazioni riscaldamento raffrescamento	11 020301	Fabbricati del patrimonio indisponibile	del 025	2	272.000,00	180.000,00			452.000,00		452.000,00		
	O pere	27/1	Manutenzione straordinaria con sostituzione infissi ed elementi di prospetto oltre a manutenzione interna - Strada Maggiore 80	11 020601	Fabbricati di pregio storico-artistico del patrimonio disponibile	del 027	2			300.000,00		300.000,00		300.000,00		
	O pere	26/4	Lavori di ripristino e restauro degli ornati sulla facciata del fabbricato di Via Saragozza dal civico n.61 al n. 71	11 020401	Fabbricati del patrimonio disponibile	del 026	2		400.000,00			400.000,00		400.000,00		

O pere	26/5	Manutenzione straordinaria reparto 2C del Centro Servizi Giovanni XXIII volta alla valorizzazione (RIFACIMENTO PARAPETTI E TETTOIA ESTIVA)	11 020301	Fabbricati del patrimonio indisponibile	del 026	2		250.00 0,00			250.00 0,00		250.00 0,00		
In terventi	26/6	Manutenzione straordinaria coperture	11 020401	Fabbricati del patrimonio disponibile	del 06	2		100.00 0,00	100.00 0,00	100.00 0,00	300.00 0,00		300.00 0,00		
In terventi	26/7	Interventi di manutenzione straordinaria sul patrimonio disponibile mediante sostituzione di persiane e serramenti	11 020401	Fabbricati del patrimonio disponibile	del 026	2		50.000,00	50.000,00	50.000,00	150.000,00		150.000,00		
In terventi	26/8	Opere incrementative dei fondi rustici	11 020401	Fabbricati del patrimonio disponibile	del 026	2		50.000,00	50.000,00	50.000,00	150.000,00		150.000,00		
In terventi	26/9	Interventi di riqualificazione centrali termiche, condizionatori e impianti elettrici (Convenzione Sie4)	11 020301	Fabbricati del patrimonio indisponibile	del 026	2		152.570,19	152.570,19	152.570,19	457.710,57		457.710,57		
In terventi	26/10	Interventi di riqualificazione centrali termiche, condizionatori e impianti elettrici (Convenzione Sie4)	11 020401	Fabbricati del patrimonio disponibile	del 026	2		37.697,98	37.697,98	37.697,98	113.093,94		113.093,94		
In terventi	09	Via S.Donato n.150: Interventi di manutenzione per la sostituzione degli infissi esterni e messa a norma dell'impianto elettrico	11 020401	Fabbricati del patrimonio disponibile	del 024	2	7.447,28	7.447,28			14.894,56		14.894,56		
In terventi	26/11	Progettazione ed esecuzione di linee vita in copertura	11 020401	Fabbricati del patrimonio disponibile	del 026	2		50.000,00	50.000,00	30.000,00	130.000,00		130.000,00		

In terventi	26/12	Interventi impiantistici volti al miglioramento, adeguamento e ripristino della sicurezza e dell'abitabilità e dell'agibilità	11 020701	Impianti e macchinari	del 026	2	150.00 0,00	150.0 00,00	150.0 00,00	450.00 0,00	450.00 0,00			
In terventi	26/13	Interventi edilizi su patrimonio disponibile volti al miglioramento, adeguamento e ripristino della sicurezza, dell'abitabilità e dell'agibilità	11 020401	Fabbricati del patrimonio disponibile	del 026	2	150.00 0,00	150.0 00,00	150.0 00,00	450.00 0,00	450.00 0,00			
In terventi	26/14	Interventi edilizi su patrimonio disponibile volti al miglioramento, adeguamento e ripristino della sicurezza - pavimentazione sottoportico Via Albertoni	11 020301	Fabbricati del patrimonio indisponibile	del 026	2	30.000, 00			30.000 ,00	30.000 ,00			
In terventi	26/15	Ristrutturazioni alloggi del patrimonio disponibile	11 020401	Fabbricati del patrimonio disponibile	del 026	2	550.00 0,00	450.0 00,00		1.000. 000,00	1.000. 000,00			
In terventi	26/16	Manutenzione straordinaria unità immobiliari riconsegnate e/o rinnovi contratti	11 020401	Fabbricati del patrimonio disponibile	del 026	2	250.00 0,00	150.0 00,00	150.0 00,00	550.00 0,00	550.00 0,00			
In terventi	26/17	Manutenzioni straordinarie su immobili rurali di fondi rustici da dedicare all'accoglienza	11 020401	Fabbricati del patrimonio disponibile	del 026	2	700.00 0,00	500.0 00,00		1.200. 000,00	1.200. 000,00			
In terventi	26/18	Interventi su condomini di non esclusiva proprietà dell'Azienda in partecipazione sulla base della ripartizione millesimale	11 020401	Fabbricati del patrimonio disponibile	del 026	2	60.000, 00	50.00 0,00	50.00 0,00	160.00 0,00	160.00 0,00			
In terventi	26/19	Pratiche di compatibilità e sanatorie o di interventi o di progettaz. di nuovi interv. comprendenti rilievo, rest. graf. present. pratiche presso e. c. , direzione lavori e riaccatastamento	11 020401	Fabbricati del patrimonio disponibile	del 026	2	136.00 0,00	136.0 00,00	136.0 00,00	408.00 0,00	408.00 0,00			

	At trezzatur e tecnico economali	26/24	Acquisto beni tecnico-economali per i servizi	11 021301	Altri beni tecnico-economali	026		25.000, 00	25.00 0,00	25.00 0,00	75.000 ,00	75.000 ,00				
	M obili ed arredi	26/25	Acquisto mobili e attrezzature per uffici	11 020901	Mobili e arredi	026		20.000, 00	20.00 0,00	20.00 0,00	60.000 ,00	60.000 ,00				
	A utomezzi	26/26	Acquisto automezzi aziendali	11 021201	Automezzi	026		70.000, 00	40.00 0,00	40.00 0,00	150.00 0,00	150.00 0,00				
	I mpianti e macchina ri	26/27	Nuovo centralino	11 020701	Impianti e macchinari	026		54.000, 00	54.00 0,00	54.00 0,00	162.00 0,00	162.00 0,00				
0	At trezzatur e socio sanitarie	26/28	Acquisto attrezzature per i reparti (sollevatori, lavapadelle, aspiratori, letti attrezzati, ecc.)	11 020801	Attrezzature socio-assistenziali e sanitarie	026		150.00 0,00	100.0 00,00	50.00 0,00	300.00 0,00	300.00 0,00				
0	At trezzatur e tecnico economali	26/29	Attrezzature tecnico economali per i reparti	11 021301	Altri beni tecnico-economali	026		40.000, 00	20.00 0,00	10.00 0,00	70.000 ,00	70.000 ,00				
0	M obili ed arredi	26/30	Acquisto mobili e arredi per servizi alla persona	11 020901	Mobili e arredi	026		600.00 0,00	80.00 0,00	80.00 0,00	760.00 0,00	760.00 0,00				
0	M obili ed arredi	80	Acquisto arredi Santa Marta	11 020901	Mobili e arredi	024	399.944, 01				399.94 4,01	399.94 4,01				

0	H ardware	11	Acquisto strumentazione per funzionalizzazione domestica Appartamenti protetti in Viale Roma	11 021101	Macchine d'ufficio elettromeccaniche ed elettroniche, computer ed altri strumenti elettronici ed informatici	025	2	99.892,00				99.892,00					99.892,00
8	O pere	26/31	Installazione di ascensori e montalettighe nei Centri Servizi	11 020301	Fabbricati del patrimonio indisponibile	026	2	130,00 0,00	130,00 00,00	130,00 00,00		390,00 0,00					390,00 0,00
8	O pere	26/32	Sostituzione Ascensori condomini	11 020701	Impianti e macchinari	026	2	100,00 0,00	80,00 0,00	80,00 0,00		260,00 0,00					260,00 0,00
8	O pere	26/33	Manutenzione straordinaria reparto 2C del Centro Servizi Giovanni XXIII volta alla valorizzazione (RIFACIMENTO INTERNO)	11 020301	Fabbricati del patrimonio indisponibile	026	2	170,00 0,00				170,00 0,00					170,00 0,00
8	O pere	26/34	Filodiffusione per sedi Asp	11 020701	Impianti e macchinari	026	2	4.000,00	4.000,00	4.000,00		12.000,00					12.000,00
8	In terventi	26/35	Interventi impiantistici volti al miglioramento, adeguamento e ripristino degli impianti speciali volti alla sicurezza degli ospiti nei Centri Servizi	11 020701	Impianti e macchinari	026	2	90.000,00	90,00 0,00	90,00 0,00		270,00 0,00					270,00 0,00
8	At trezzature tecnico economiche	26/36	Attrezzature tecnico economiche per il settore manutenzione	11 021301	Altri beni tecnico-economici	026	2	2.500,00	2.500,00	3.000,00		8.000,00					8.000,00
4	For mazione e consulenze pluriennali	00	Progettazione Centro Servizio Viale Roma	11 010702	Formazione e consulenze pluriennali	024	2	100.000,00				100,00 0,00					100,00 0,00

4	Formazione e consulenze pluriennali	08	Formazione Master Universitari- indicare nomi dipendenti sul cespite	11 010702	Formazione e consulenze pluriennali	025	19.411,4 4	28.000, 00	28.00 0,00	28.00 0,00	103.41 1,44	103.41 1,44					
4	Formazione e consulenze pluriennali	30	Formazione per l'implementazione nuovo software per la gestione documentale	11 010702	Formazione e consulenze pluriennali	025	18.788,5 6	15.555, 00			34.343 ,56	34.343 ,56					
4	Formazione e consulenze pluriennali	88	Consulenza per la costruzione della comunità di Santa Marta	11 010702	Formazione e consulenze pluriennali	024	50.000,0 0	25.000, 00	20.00 0,00	20.00 0,00	115.00 0,00	115.00 0,00					
2	Opere	26/37	Conclusioni progetto WIFI per sedi ASP(Pratello, Galliera, Savioli, san nicolo, SBS)	11 020701	Impianti e macchinari	026		65.000, 00			65.000 ,00	65.000 ,00					
2	Hardware	26/38	Acquisto hardware e altre attrezzature	11 021101	Macchine d'ufficio elettromeccaniche ed elettroniche, computer ed altri strumenti elettronici ed informatici	026		35.000, 00	25.00 0,00	25.00 0,00	85.000 ,00	85.000 ,00					
2	Software	26/39	Implementazione software aziendali	11 010301	Software e altri diritti di utilizzazione delle opere d'ingegno	026		165.27 5,00			165.27 5,00	165.27 5,00					
								15.808.2 78,67	11.105. 458,45	10.821. 156,17	2.050 .268,17	39.785 .161,46	15.785 .734,84	17.046 .754,04	2.025. 000,00	2.027 .780,58	2.899.8 92,00



SEZIONE 2 Allegata alla Deliberazione
dell'Assemblea dei Soci n. 5 del 17/12/2025

Piano di gestione, conservazione,
valorizzazione e utilizzo del Patrimonio

SOMMARIO

Premessa	5
2.1 Riferimenti normativi	5
2.2 Classificazione dei beni	5
2.3 Consistenza del patrimonio	6
2.3.1 Elenco dei fabbricati-vedi allegato Allegato_Piano_Gestione_patrimonio_Fabbricati_Terreni_Dup_2026_2028	6
2.3.2 Elenco dei terreni-vedi allegato Allegato_Piano_Gestione_patrimonio_Fabbricati_Terreni_Dup_2026_2028	6
2.3.3 Destinazione sociale di beni del patrimonio disponibile	7
2.4 Valorizzazione del patrimonio	10
2.5 Recupero, conservazione e piano di manutenzione	14
2.5.1 Piano di manutenzione straordinaria	14
2.5.1 Piano di manutenzione ordinaria	15

PREMESSA

Il patrimonio di ASP Città di Bologna è frutto di centinaia di anni di storia e si è costituito, nel corso dei secoli, attraverso lasciti ed eredità.

E' un bene essenziale orientato alla sostenibilità e allo sviluppo dei servizi e alla innovazione progettuale, coniugando la valorizzazione patrimoniale con il contributo di risposta ai bisogni di welfare della città. In piena coerenza con la propria storia, pertanto, ASP Città di Bologna attiva politiche e azioni volte alla valorizzazione patrimoniale anche accedendo alle linee di sviluppo nazionali ed europee.

La gestione patrimoniale è infatti finalizzata prioritariamente a produrre la redditività come mezzo concorrente di finanziamento dei servizi alla persona per garantire sostenibilità all'azienda, ma anche alla realizzazione di progetti e interventi sociali e a rispondere al bisogno abitativo che esprime la città.



2.1 Riferimenti normativi

La legge regionale n. 2/2003 - Art. 26 – comma 3. prevede che l'Azienda predisponga annualmente un piano di gestione e valorizzazione del patrimonio mobiliare ed immobiliare. La Delibera di Giunta regionale n. 279/2007 - Art. 3 – comma 1. Lettera h) prevede che all'interno del piano programmatico dovrà risultare anche il piano di valorizzazione e gestione del patrimonio.

La legge regionale n. 12/2013 - Art. 5 prevede che:

comma 1: "... omissis ... Fermo restando quanto previsto dall'articolo 26 della legge regionale n. 2 del 2003, le ASP individuino le modalità di utilizzazione del proprio patrimonio, in base a principi di conservazione, valorizzazione, uso sociale, trasparenza e redditività strumentalmente all'esercizio delle finalità perseguite. A tal fine, le ASP, tenendo conto della reale consistenza del patrimonio, approvano, rendono pubblico e aggiornano annualmente un Piano di gestione, conservazione, valorizzazione e utilizzo del patrimonio ...omissis..."

Comma 2: Nell'ambito del Piano di gestione, conservazione, valorizzazione e utilizzo, le ASP programmano gli interventi di manutenzione ordinaria e straordinaria del proprio patrimonio, al fine di assicurare il rispetto dei principi di cui alla presente legge e garantire l'effettiva utilizzazione secondo le modalità di cui al comma 1. ...omissis..."

Lo Statuto di Asp (2014) - Articolo, art. 29 comma 5, prevede che:

"omissis ... L'Azienda predispose, nell'ambito del piano programmatico, [n.d.r. ora DUP] il Piano di gestione, conservazione, valorizzazione e utilizzo del patrimonio secondo quanto disposto dall'art. 26 della legge regionale 2/2003 e dall'art. 5 della legge regionale 12/2013, che, per quanto riguarda il patrimonio disponibile, assicuri una redditività in linea con i valori di mercato... omissis..."

2.2 Classificazione dei beni

L'art. 5 della L.R. 26 luglio 2013, n. 12 *Disposizioni ordinamentali e di riordino delle forme pubbliche di gestione nel sistema dei servizi sociali e socio-sanitari. Misure di sviluppo e norme di interpretazione autentica in materia di aziende pubbliche di servizi alla persona* prevede che le Aziende di servizi alla persona individuino le modalità di utilizzazione del proprio patrimonio.

Comma 1 [...] *A tal fine, le ASP, tenendo conto della reale consistenza del patrimonio, approvano, rendono pubblico e aggiornano annualmente un Piano di gestione, conservazione, valorizzazione e utilizzo del patrimonio nel quale sono individuati:*

a) i beni utilizzati per la realizzazione dei fini statutari ed assistenziali, che comprenda le sedi amministrative ed operative, le strutture per l'utenza e per la realizzazione di progetti;

Rientrano in tale classificazione i beni del patrimonio indisponibile il quale è costituito dagli edifici che ospitano le sedi amministrative e dei servizi destinati agli anziani e per il disagio sociale (es. Centri Servizi, sedi degli Uffici).

b) i beni che, in considerazione delle loro caratteristiche di pregio, di tipo commerciale o in quanto suscettibili di utilizzazione imprenditoriale o agricola, vengono destinati a reddito in modo da garantire sostegno economico-finanziario alla gestione dei servizi o al sostegno economico di altre iniziative sociali;

Rientrano in tale classificazione i beni del patrimonio disponibile, che per caratteristiche possono essere destinate a reddito.

c) i beni immobili che, tenendo conto delle problematiche dell'ambito territoriale di riferimento, sono destinati a bisogni abitativi, ad attività sociali coerenti con i settori di attività svolti dalle ASP, ad attività svolte da soggetti senza fini di lucro, prevedendone e distinguendone le tipologie e i relativi canoni di utilizzo;

Rientrano in tale classificazione i beni del patrimonio disponibile che per caratteristiche possono essere destinati ai bisogni abitativi (es. alloggi conferiti al progetto SAI).

d) i beni di tipo agricolo, che possano essere destinati a favorire il ricambio generazionale nel settore e ad agevolare l'imprenditorialità giovanile, o che vengano messi a disposizione di soggetti senza scopo di lucro che svolgano finalità di recupero sociale ed assistenza di soggetti deboli;

Rientrano in tale classificazione i terreni e le corti che per caratteristiche possono essere destinate a progetti per la collettività.

e) il patrimonio storico-artistico e le relative modalità di utilizzazione e conservazione.

Rientrano in tale classificazione i beni culturali di cui all'articolo 10 del Codice dei beni culturali e del paesaggio. *Sono beni culturali le cose mobili ed immobili [...] che presentano interesse artistico, storico [...].*

2.3 Consistenza del patrimonio

Al fine di garantire benessere, coesione sociale e crescita della città, ASP si avvale del grande patrimonio immobiliare e artistico per sostenere e implementare le azioni di intervento ((cfr. Allegato alla Delibera dell'Amministratore Unico n. 18 dell'11/09/2025 - Orientamenti strategici 2026-2028 Sezione 3. Valorizzazione del patrimonio immobiliare).

2.3.1 Elenco dei fabbricati-vedi allegato Allegato_Piano_Gestione_patrimonio_Fabbricati_Terreni_Dup_2026_2028

2.3.2 Elenco dei terreni-vedi allegato Allegato_Piano_Gestione_patrimonio_Fabbricati_Terreni_Dup_2026_2028

2.3.3 Destinazione sociale di beni del patrimonio disponibile

In relazione alla propria finalità istituzionale ASP Città di Bologna organizza ed eroga in maniera unitaria (per conto dell'Amministrazione comunale, dell'AUSL e per alcuni servizi/interventi, anche della Città Metropolitana di Bologna) servizi sociali e socio-sanitari nell'ambito territoriale della Città di Bologna (e di altri distretti per servizi/interventi con valenza sovra distrettuale/metropolitana), rivolti a persone svantaggiate, secondo le esigenze indicate dalla pianificazione locale definita dal Piano di Zona.

La gestione del patrimonio disponibile è anche improntata a rispondere in via diretta ai servizi sociali e socio-assistenziali rivolti al *target* predetto di cittadini vulnerabili dell'area metropolitana. Molte sono infatti le progettualità sociali ideate dall'Azienda in partnership con gli operatori del terzo settore volte a rispondere ai nuovi bisogni espressi dal sistema del *welfare* metropolitano.

La gestione del patrimonio disponibile di ASP consente di rendere fruibile per lo scopo parte del patrimonio a reddito, mediante, comodati e locazioni calmierate.

A tal fine talune unità del patrimonio disponibile sono destinate al sociale, come da elenco di seguito riportato:

Progettualità diverse :

nr Unità immobiliari	Ubicazione immobile	Enti territoriali o enti del terzo settore	Progettualità
8	Via Barozzi, 7	AIAS	Residenzialità in <i>co-housing</i> per adulti disabili Contratti locazione a disabili segnalati dal Comune di Bologna
5	Via Barozzi, 7	Banco di solidarietà	Distribuzione prodotti alimentari gratuiti a persone disagiate
3	Via Del Miliario n. 26	Cooperativa Sociale CADIAI	Centro Diurno e Residenziale per disabili (Dopo di Noi e di Esperienza di Vita per l'Autonomia)
1	Via Emilia Ponente 24	Cooperativa Sociale CADIAI	
2	Via Santa Maria Maggiore n. 1	Cooperativa Sociale Onlus CSAPSA	
1	Via Saragozza n. 63	Comune di Bologna ex Serra Zanetti	
2	Via Saragozza n. 71	Cooperativa Sociale Solidarietà Familiare ONLUS	Accoglienza disabili
1	Via San Donato n. 150	Cooperativa Sociale Solidarietà Familiare ONLUS	Accoglienza disabili
1	Via Saragozza n. 71	Open Group Coop. Sociale	
2	Via del Beccaccino n. 23	Open Group Coop. Sociale	Accoglienza mamme in uscita dalla tossicodipendenza
1	Vicolo Borchetta n. 5	Comune di Bologna	Asilo nido del Comune di Bologna
18	Via del Porto n.15	Associazione Porto 15	Co-Housing per giovani
1	Via de' Buttieri 7 a/b	Cooperativa Sociale Bologna a marchio ANFFAS	Servizi a favore di disabili
1	Via de' Buttieri n. 9	Associazione Senza Violenza	Attività psico-sociale contro violenza sulle donne
1	Via de' Buttieri 13/d	Comune di Bologna ex Serra Zanetti	
1	Via Orfeo 40/2	Cooperativa Sociale Bologna a marchio ANFFAS	Servizi a favore di disabili

1	Via San Donato 154	FONDAZIONE DOPO DI NOI	Progetti di autonomia per la disabilità
6	Via del Bordone n. 48	Associazione piccolo principe	Progetti di autonomia per giovani con disagio
1	Via Scarlatti 1	Comune di Bologna	Scuola per l'infanzia
1	Viale Roma 23	Consorzio Karabak 8 "Cooperativa CADIAI" - Giovannino	Asilo nido
1	via Del Pratello n. 53	Cooperativa Sociale Teatro del Pratello	Progetto per il recupero di minori seguiti dai Servizi di Giustizia e i S.S.T. (prevenzione e sensibilizzazione della comunità ai temi del disagio minorile)
2	Anzola dell'Emilia (BO) - Via Magenta n. 12	associazione Oca Giuliva	animazione territoriale
1	Casalecchio di Reno (BO) Via Costituzione 3	ASC Insieme	(locazione) - autonomia abitativa
4	ALTO RENO Terme (BO) - Via Manservisi	Comune di Alto Reno Terme (BO)	attività culturali
1	San Giorgio di Piano - Via Bassa 1	Unione Reno Galliera	(locazione) accoglienza
2	Sasso Marconi (BO) - Via Pramatto n. 2	Open Group Coop. Sociale	(locazione) attività per disabili
5	Sasso Marconi - Via Maranini 36	Coop. COPAPS	COMPENSIVO DI Ha 27,486 DI TERRENO AGRICOLO Attività di recupero e lavoro per disabili
4	Sasso Marconi - Via Castello	Coop. COPAPS	COMPENSIVO DI Ha 22,35 DI TERRENO AGRICOLO Attività di recupero e lavoro per disabili
13	Tolè Vergato - Vignola dei Conti	progetto sociale	concessione di gestione per progettualità socio - assistenziale

Progetto SAI:

1	Anzola dell'Emilia (BO) - Via Don Landi 8	CIDAS COOP. SOC.	
1	Anzola dell'Emilia (BO) - Via Don Landi 12	CIDAS COOP. SOC.	
1	Anzola dell'Emilia (BO) - Via Don Landi 6	CIDAS COOP. SOC.	

1	Anzola dell'Emilia (BO) - Via Don Landi 10	CIDAS COOP. SOC.	
2	Bologna- Via Saragozza 67	CIDAS COOP. SOC.	
1	Bologna- Via Saragozza 65	CIDAS COOP. SOC.	
1	Bologna- Via Enio Gnudi 23	CIDAS COOP. SOC.	
3	Bologna- Via Saragozza 74	CIDAS COOP. SOC.	
1	Minerbio Via Mora 49	CIDAS COOP. SOC.	
5	Bologna- Via Quirino di Marzio 12	CIDAS COOP. SOC.	
1	Bologna- Via S.Donato 37	CIDAS COOP. SOC.	
1	Anzola dell'Emilia (BO) - Via Don Landi 6	OFFICINE SOLIDALI BOLOGNA IMPRESA SOCIALE S.r.l.	
2	Anzola dell'Emilia (BO) - Via Don Landi 12	OFFICINE SOLIDALI BOLOGNA IMPRESA SOCIALE S.r.l.	
1	Bologna - Via Quirino di Marzio 12	OFFICINE SOLIDALI BOLOGNA IMPRESA SOCIALE S.r.l.	
2	Bologna, via Saragozza 67	CSPAPSA DUE	
1	Bologna Via S.Donato 150	ARCA DI NOE' COOP SOCIALE (ex CSAPSA DUE)	
2	Bologna Via del Fico 2	ARCA DI NOE' COOP SOCIALE	
1	Bologna Via di Saliceto 51/10	ARCA DI NOE' COOP SOCIALE	
3	San Giorgio di Piano	MONDO DONNA ASSOCIAZIONE	
	Via Bassa 1		
1	Via del Borgo di San Pietro 15	MONDO DONNA ASSOCIAZIONE	

Valorizzati nel contratto di Servizio con il Comune di Bologna:

1	Via Castagnoli 10	area 15	progetto tossicodipendenza
1	Via Castagnoli 8	area 15	progetto tossicodipendenza
1	Via Siepelunga, 100		PRONTA ACCOGLIENZA ADULTI

1	Via Sebastiano Serlio, 19		CARE LEAVERS
1	Via Treves, 48		PRONTA ACCOGLIENZA ADULTI
1	Via Galliera, 93		uffici di coesione
1	Via de' Buttieri, 5	Centro per le famiglie	Con autorimessa annessa
1	Via XX Settembre	Comune di Bologna	area coesione
2	Via del Pratello, 53, 55		Protezioni Internazionali
1	Via de' Buttieri	Comune di Bologna	ex-comodato gratuito
5	Via Quirino di Marzio, 12		Alloggi ponte per progetto Raimondi
1	Via Ragazzi del 99, n. 3		Alloggi ponte per progetto Raimondi
6	Via Raimondi		Alloggi per progetto di autonomia abitativa
1	Vicolo Borchetta 6	Comune di Bologna	
1	Via Broccaindosso 13	Comune di Bologna	

2.4 Valorizzazione del patrimonio

NextGenerationEU è lo strumento straordinario per la ripresa che prevede un pacchetto di investimenti indirizzati a cambiare il volto all'Europa, rendendola più verde, digitale e resiliente. Tali strumenti tendono alla ricostruzione di un'Europa più adeguata alle sfide presenti e future.

I Piani Nazionali di Ripresa e Resilienza comportano piani di riforma, in quanto le linee di investimento sono guidate da una strategia di riforme orientata a migliorare le condizioni ordinamentali di contesto e ad incrementare stabilmente l'equità, l'efficienza e la competitività dei Paesi U.E.

Il Piano Nazionale di Ripresa e Resilienza rappresenta un'importante occasione per la ripartenza del nostro Paese ed opportunità per le pubbliche amministrazioni, chiamate a realizzare target e milestone per il rilancio del Paese nell'ambito dell'iniziativa *Next GenerationEU*.

Il piano nazionale di ripresa e resilienza destina 191, 5 Miliardi di euro al rilancio del Paese lungo 6 Missioni di intervento:



Missione 1: Digitalizzazione, Innovazione, Competitività, Cultura e turismo



Missione 2: Rivoluzione verde e transizione ecologica



Missione 3: Infrastrutture per una mobilità sostenibile



Missione 4: Innovazione e ricerca



Missione 5: Inclusione e Coesione



Missione 6: Salute

A. In tale contesto, ASP Città di Bologna ha presentato nell'anno 2022 con il Comune di Bologna alcune domande di ammissione a finanziamento di progetti afferenti gli ambiti territoriali sociali, che sono state valutate positivamente dal Ministero e pertanto meritevoli di finanziamento; i progetti rientrano nella Missione 5 del PNRR "inclusione e coesione", Componente 2 "Infrastrutture sociali, famiglie, comunità e terzo settore", Sottocomponente 1 "Servizi sociali, disabilità e marginalità sociale" e riguardano in dettaglio:

1. La riconversione del piano secondo del corpo A del Centro Servizi "Giovanni XXIII" sito in viale Roma, 21 a Bologna nell'ambito della linea di Investimento 1.1 "Sostegno alle persone vulnerabili e prevenzione istituzionalizzazione degli anziani non autosufficienti", Progetto 1.1.2 "Azioni per una vita autonoma e deistituzionalizzazione per gli anziani" con la realizzazione di n. 20 appartamenti protetti destinati ad anziani parzialmente autosufficienti. L'intervento si propone di ridurre il gap tra domanda di alloggi protetti per anziani e l'attuale offerta. Il finanziamento ottenuto è pari ad € 2.300.000,00 mentre l'investimento complessivo ammonta ad € 2.900.000,00.

I lavori sono stati consegnati all'impresa esecutrice in data 26 febbraio 2025 e dovranno essere ultimati entro il 31 marzo 2026.

2. La manutenzione straordinaria della palazzina cielo-terra di via Marc'Antonio Raimondi, 41 a Bologna che, nell'ambito dell'Investimento 1.3 "Housing temporaneo e stazione di posta, finanziato dall'Unione europea - Next generation EU", Progetto 1.3.1 "housing temporaneo", si pone l'obiettivo di riqualificare le n.6 unità immobiliari esistenti destinandole all'accoglienza di singoli o piccoli gruppi di beneficiari in difficoltà estrema, che saranno accompagnati in un percorso indirizzato all'autonomia, nel rispetto dei criteri di sostenibilità economica ed ambientale. Il finanziamento ottenuto è pari ad € 500.000,00 mentre l'investimento complessivo è di € 995.000,00.

I lavori sono stati consegnati all'impresa esecutrice in data 12 maggio 2025 e dovranno essere ultimati entro il 31 marzo 2026.

Tutti i progetti suesposti hanno ottenuto il finanziamento del Ministero del Lavoro e delle Politiche Sociali .

- B. Il Palazzo dell'Istituto Materno e di Assistenza ai Lattanti, collocato nel centro storico di Bologna tra le vie Don Minzoni, f.lli Rosselli e del Porto è un edificio storico dismesso situato in un'area in forte trasformazione legata alla presenza di un polo culturale. Questo edificio fa parte del progetto "Città della Conoscenza" **C40 Reinventing cities** che intende promuovere la realizzazione di un grande ecosistema della conoscenza. L'edificio si compone di 5 piani fuori terra oltre ad un interrato e ad un sottotetto, per un totale di circa 10.800 mq di superficie lorda. Il progetto è finalizzato a innescare forme di abitazione collaborativa in particolare fra studenti universitari e ricercatori/artisti in residenza. La seconda fase del concorso si è conclusa nel 2024 con l'aggiudicazione ad uno dei due team finalisti, il quale ha presentato un progetto che ben coglieva gli obiettivi fissati da ASP, Comune di Bologna e C40: un insieme di mini alloggi e cluster abitativi indirizzati prettamente a studenti ma non solo, con spazi domestici e comuni, che potranno essere flessibili nel tempo, prevede forme di apertura al quartiere. Il piano terra sarà 'attivo' e include servizi e usi sostenibili per la comunità. La sfida del progetto è l'integrazione delle nuove modalità d'uso del patrimonio con nuovi requisiti di sostenibilità in un contenitore edilizio che deve essere conservato. Il percorso assume grande rilievo per la rigenerazione e la riqualificazione del contesto urbano in cui si inserisce. Questa è la sfida che le città storiche affrontano "una città antica per una nuova società", restituendo l'abitabilità del centro storico, preservandone il significato culturale e puntando alla sostenibilità ambientale e sociale. Nel 2025 è in corso l'attuazione del processo di legittimazione del complesso immobiliare per giungere entro l'anno al perfezionamento della cessione del diritto di superficie per 99 anni. Nell'anno 2026, si prevede il deposito delle richieste autorizzative da parte del Team vincitore mediante conferenza di servizi, e di dare avvio alla fase di ristrutturazione e restauro dell'immobile in oggetto.
- C. ASP Città di Bologna nel 2022 ha partecipato al bando della Regione Emilia-Romagna nell'ambito del POR-FESR per il supporto ad interventi di riqualificazione energetica e miglioramento / adeguamento sismico degli edifici pubblici, richiedendo un contributo per una serie di interventi da realizzare presso il Centro Servizi di Viale Roma. Con la determinazione n.23524 del 08/11/2023, la Regione Emilia-Romagna ha approvato la graduatoria dei progetti ammissibili a finanziamento e ha concesso ad ASP Città di Bologna un contributo di € 1.189.110,58; l'investimento complessivo ammonta ad € 2.060.272,83 . Il progetto prevedeva la realizzazione del cappotto termico sulle pareti dell'ALA A e dell'ALA B e l'isolamento del sottotetto, inoltre per migliorare l'efficienza energetica degli spazi comuni era prevista la sostituzione dei corpi illuminanti. Per la produzione di energia rinnovabile è stato installato un impianto fotovoltaico da circa 150 kWp destinato all'autoconsumo. Nel progetto era previsto il rifacimento dell'impermeabilizzazione e dell'isolamento termico del tetto piano del Corpo Centrale e la sostituzione di alcuni parapetti perimetrali. I lavori sopra descritti sono stati ultimati nell'aprile del 2025 e successivamente collaudati. Nel 2026 verranno portati a compimento i lavori necessari per il rifacimento dei restanti parapetti con risorse proprie di Asp.

D. Nel corso dell'anno 2025 ASP ha intrapreso un percorso per la valorizzazione dell'intero immobile di via Saragozza 63, 65, 67, 71 ("Falansterio" o "Casa degli operai") volto a ripristinarne il prestigio e a favorire la rilocalizzazione delle unità immobiliari attualmente non locate, anche alla luce del riconoscimento dell'interesse storico-culturale da parte della Soprintendenza Archeologia, Belle Arti e Paesaggio (DCR n. 117 del 02/09/2024), e all'iscrizione al Patrimonio Mondiale dell'Unesco del portico facente parte integrante dell'immobile.

Il processo intrapreso sarà avviato con uno studio progettuale complessivo che analizza l'edificio in tutte le sue parti, mediante l'affidamento ad operatori economici del rilievo architettonico, la verifica di vulnerabilità sismica e la diagnosi energetica. Tali indagini saranno elaborate tramite la restituzione di un documento che verrà consegnato nel 2026 e che consentirà l'avvio della progettazione anche attraverso diversi stralci funzionali, tra i quali il ripristino degli ambienti comuni (vani scale, ballatoi, cortili, ecc.), la manutenzione straordinaria della copertura con inserimento delle linee vita, la sostituzione degli infissi, il ripristino della pavimentazione del portico, ecc.

E. Nel corso del 2025 sono stati ultimati i lavori all'interno del complesso monumentale "Santa Marta" sito in Strada Maggiore 74 a Bologna; edificio sottoposto a tutela ai sensi dell'art. 128 del d.lgs. 42/2004 e s.m.i. (Codice dei beni culturali e del paesaggio) per la realizzazione di n.31 appartamenti per anziani autosufficienti.

Nel tempo, essendo mutate le esigenze di utilizzo degli spazi comuni, è risultato opportuno dotare tali spazi di un impianto di climatizzazione invernale ed estiva; per questo è già stata affidata la progettazione esecutiva degli impianti ed è stata richiesta l'autorizzazione, all'esecuzione dei lavori, alla Soprintendenza.

Nel 2026, ottenuta l'autorizzazione, verranno affidati ed eseguiti i lavori stessi.

F. Nell'ambito delle verifiche di sicurezza sugli immobili di Asp dedicati alle sedi lavorative, si è riscontrata una problematica di sicurezza relativamente agli spazi e gli accessi della sede di Via del Pratello 55 utilizzato attualmente dal Servizio di Coesione Sociale.

Si prevede per il 2026 di ampliare al piano terra il front office a servizio di Coesione Sociale e di Protezioni Internazionali mediante un intervento di riqualificazione degli spazi siti al civ. 53. L'intervento prevederà una nuova redistribuzione degli spazi interni tramite anche un collegamento fra i locali dei due civici.

2.5 Recupero, conservazione e piano di manutenzione

L'art. 5 della L.R. 26 luglio 2013, n. 12 *Disposizioni ordinamentali e di riordino delle forme pubbliche di gestione nel sistema dei servizi sociali e socio-sanitari. Misure di sviluppo e norme di interpretazione autentica in materia di aziende pubbliche di servizi alla persona* prevede che le ASP adottino il proprio piano di manutenzione.

Comma 2 *Nell'ambito del piano di gestione, conservazione, valorizzazione e utilizzo del patrimonio, le ASP programmano gli interventi di manutenzione ordinaria e straordinaria del proprio patrimonio [...].*

2.5.1 Piano di manutenzione straordinaria

Il recupero del patrimonio edilizio e più in generale la manutenzione incrementativa del valore del patrimonio è rimessa alle previsioni del Piano degli investimenti.

In linea generale gli interventi possono essere così riassumibili:

- Progettazione e restauro con risanamento conservativo del Santuario di Santa Maria del Baraccano e della annessa canonica
- Opere di deumidificazione Chiesa della pioggia
- PNRR: Ristrutturazione edilizia del Centro Servizi Giovanni XXIII con realizzazione di n. 20 appartamenti protetti
- PNRR: Manutenzione straordinaria dell'immobile sito in via M. Raimondi, 41 a Bologna per progetto Housing temporaneo
- Manutenzione impiantistica dei Centro Servizi (Lercaro, Albertoni, Giovanni XXIII) volte al miglioramento del benessere climatico
- Opere impiantistiche per la climatizzazione stabile Marsala 7-9: con fornitura e posa di nuovo gruppo frigo
- Opere per il completamento degli interventi necessari per l'ottenimento del CPI del Centro Servizi di Viale Roma 21
- Manutenzione straordinaria del Centro Servizi Saliceto con rifacimento delle linee del riscaldamento/raffrescamento
- Manutenzione straordinaria del Centro Servizi Saliceto mediante realizzazione di nuovi spogliatoi e nuovo schema distributivo del piano terra
- Manutenzione straordinaria immobile via Saragozza, 63-65-71, incluse parti comuni
- Progetto WI-FI per sedi ASP
- Opere per interventi necessari ad ottenere il CPI della Quadreria e dell'archivio, via Marsala, 7
- Opere incrementative dei fondi rustici
- Progettazione ed esecuzione di linee vita in copertura
- Interventi manutentivi sul patrimonio disponibile sfitto e sugli immobili che nel corso dell'anno verranno liberati dai conduttori così da perseguire l'obiettivo della piena locazione degli immobili sfitti.

2.5.1 Piano di manutenzione ordinaria

Si programmano i seguenti interventi di manutenzione ordinaria negli stabili di mono-proprietà di ASP Città di Bologna:

- Manutenzione, pulizia e spurgo delle reti fognarie esistenti;
- Manutenzione edile alle parti comuni;
- Manutenzione ordinaria edile ed impiantistica.

Stabili di mono proprietà oggetto di manutenzione	Manutenzione, pulizia e spurgo delle reti fognarie esistenti	Manutenzione edile alle parti comuni	Manutenzione ordinaria edile ed impiantistica
Strada Maggiore 80		X	X
Supercondominio Marsala Goito Fico		X	X
via Barozzi		X	X
Via Arienti		X	X
via Bassa	X	X	
via Broccaindosso	X	X	
via Castagnoli		X	X
via Castiglione 22		X	
via del Borgo 13 - 15	X	X	
via del Porto 15	X	X	
via del Pratello		X	X
via Don Landi	X	X	
Viale Panzacchi	X	X	
vicolo Borchetta		X	
via Drapperie	X	X	
via Emilia Ponente 263		X	X
Stabili di mono proprietà oggetto di manutenzione	Manutenzione, pulizia e spurgo delle reti fognarie esistenti	Manutenzione edile alle parti comuni	Manutenzione ordinaria edile ed impiantistica
via Malcontenti	X	X	
via Marsala 2	X	X	

via Massarenti 209	X	X	X
via Quirino di Marzio	X	X	
via Riva Reno		X	X
via S. Giuseppe	X	X	
via Sant'Apollonia 6	X	X	X
via Saragozza 63	X	X	
via Saragozza 65	X	X	
via Saragozza 67	X	X	
via Saragozza 71	X	X	
via Saragozza 74	X	X	
via Braina, 3	X	X	
Via Milliaro		X	

Si programmano i seguenti interventi di manutenzione ordinaria

- Manutenzione degli impianti di terra, elettrici e speciali sul patrimonio immobiliare (escluso mono proprietà)
- Manutenzione impianti idro-termo-sanitari sul patrimonio immobiliare (escluso mono proprietà)
- Manutenzione a canone (Sie4) dei beni istituzionali (CRA)

2.3.1 Elenco dei fabbricati

Comune amministrativo	Indirizzo	Foglio	Particella	Subalterno	Categoria
ALTO RENO TERME	Non definito ,ALTO RENO TERME (IT)	15	600		F06
ALTO RENO TERME	Non definito ,ALTO RENO TERME (IT)	15	182/183/189	2	B01
ALTO RENO TERME	Non definito ,ALTO RENO TERME (IT)	15	185/380/381/382		B01
ALTO RENO TERME	Via Alessandro Manservisi, 1, 40046 Castelluccio BO, Italia	15	184		A03
ALTO RENO TERME	VIA MANSERVISI SNC,Via Alessandro Manservisi, 40046 Alto Reno Terme BO, Italia	15	587		F02
ALTO RENO TERME	VIA MANSERVISI SNC,Via Alessandro Manservisi, 40046 Alto Reno Terme BO, Italia	15	588		F02
ANZOLA DELL'EMILIA	Via Don Lorenzo Landi, 10, 40011 Anzola dell'Emilia BO, Italia	36	471	63	A03
ANZOLA DELL'EMILIA	Via Don Lorenzo Landi, 10, 40011 Anzola dell'Emilia BO, Italia	36	471	29	C06
ANZOLA DELL'EMILIA	Via Don Lorenzo Landi, 10, 40011 Anzola dell'Emilia BO, Italia	36	471	59	A03
ANZOLA DELL'EMILIA	Via Don Lorenzo Landi, 10, 40011 Anzola dell'Emilia BO, Italia	36	471	31	C06
ANZOLA DELL'EMILIA	Via Don Lorenzo Landi, 12, 40011 Anzola dell'Emilia BO, Italia	36	471	66	A03
ANZOLA DELL'EMILIA	Via Don Lorenzo Landi, 12, 40011 Anzola dell'Emilia BO, Italia	36	471	40	C06
ANZOLA DELL'EMILIA	Via Don Lorenzo Landi, 12, 40011 Anzola dell'Emilia BO, Italia	36	471	70	A03
ANZOLA DELL'EMILIA	Via Don Lorenzo Landi, 12, 40011 Anzola dell'Emilia BO, Italia	36	471	36	C06

Comune amministrativo	Indirizzo	Foglio	Particella	Subalterno	Categoria
ALTO RENO TERME	Non definito ,ALTO RENO TERME (IT)	15	600		F06
ALTO RENO TERME	Non definito ,ALTO RENO TERME (IT)	15	182/183/189	2	B01
ALTO RENO TERME	Non definito ,ALTO RENO TERME (IT)	15	185/380/381/382		B01
ALTO RENO TERME	Via Alessandro Manservisi, 1, 40046 Castelluccio BO, Italia	15	184		A03
ALTO RENO TERME	VIA MANSERVISI SNC,Via Alessandro Manservisi, 40046 Alto Reno Terme BO, Italia	15	587		F02
ANZOLA DELL'EMILIA	Via Don Lorenzo Landi, 12, 40011 Anzola dell'Emilia BO, Italia	36	471	71	A03
ANZOLA DELL'EMILIA	Via Don Lorenzo Landi, 12, 40011 Anzola dell'Emilia BO, Italia	36	471	41	C06
ANZOLA DELL'EMILIA	Via Don Lorenzo Landi, 12, 40011 Anzola dell'Emilia BO, Italia	36	471	68	A03
ANZOLA DELL'EMILIA	Via Don Lorenzo Landi, 12, 40011 Anzola dell'Emilia BO, Italia	36	471	42	C06
ANZOLA DELL'EMILIA	Via Don Lorenzo Landi, 12, 40011 Anzola dell'Emilia BO, Italia	36	471	73	A03
ANZOLA DELL'EMILIA	Via Don Lorenzo Landi, 12, 40011 Anzola dell'Emilia BO, Italia	36	471	35	C06
ANZOLA DELL'EMILIA	Via Don Lorenzo Landi, 12, 40011 Anzola dell'Emilia BO, Italia	36	471	69	A03
ANZOLA DELL'EMILIA	Via Don Lorenzo Landi, 12, 40011 Anzola dell'Emilia BO, Italia	36	471	39	C06
ANZOLA DELL'EMILIA	Via Don Lorenzo Landi, 12, 40011 Anzola dell'Emilia BO, Italia	36	471	67	A03
ANZOLA DELL'EMILIA	Via Don Lorenzo Landi, 12, 40011 Anzola dell'Emilia BO, Italia	36	471	37	C06

Comune amministrativo	Indirizzo	Foglio	Particella	Subalterno	Categoria
ALTO RENO TERME	Non definito ,ALTO RENO TERME (IT)	15	600		F06
ALTO RENO TERME	Non definito ,ALTO RENO TERME (IT)	15	182/183/189	2	B01
ALTO RENO TERME	Non definito ,ALTO RENO TERME (IT)	15	185/380/381/382		B01
ALTO RENO TERME	Via Alessandro Manservisi, 1, 40046 Castelluccio BO, Italia	15	184		A03
ALTO RENO TERME	VIA MANSERVISI SNC,Via Alessandro Manservisi, 40046 Alto Reno Terme BO, Italia	15	587		F02
ANZOLA DELL'EMILIA	Via Don Lorenzo Landi, 12, 40011 Anzola dell'Emilia BO, Italia	36	471	72	A03
ANZOLA DELL'EMILIA	Via Don Lorenzo Landi, 12, 40011 Anzola dell'Emilia BO, Italia	36	471	38	C06
ANZOLA DELL'EMILIA	Via Don Lorenzo Landi, 12, 40011 Anzola dell'Emilia BO, Italia	36	471	65	A03
ANZOLA DELL'EMILIA	Via Don Lorenzo Landi, 12, 40011 Anzola dell'Emilia BO, Italia	36	471	43	C06
ANZOLA DELL'EMILIA	VIA DON LORENZO LANDI, 6 ,ANZOLA DELL'EMILIA (IT)	36	471	47	A03
ANZOLA DELL'EMILIA	VIA DON LORENZO LANDI, 6 ,ANZOLA DELL'EMILIA (IT)	36	471	15	C06
ANZOLA DELL'EMILIA	VIA DON LORENZO LANDI, 6 ,ANZOLA DELL'EMILIA (IT)	36	471	50	A03
ANZOLA DELL'EMILIA	VIA DON LORENZO LANDI, 6 ,ANZOLA DELL'EMILIA (IT)	36	471	16	C06
ANZOLA DELL'EMILIA	VIA DON LORENZO LANDI, 6 ,ANZOLA DELL'EMILIA (IT)	36	471	49	A03
ANZOLA DELL'EMILIA	VIA DON LORENZO LANDI, 6 ,ANZOLA DELL'EMILIA (IT)	36	471	21	C06

Comune amministrativo	Indirizzo	Foglio	Particella	Subalterno	Categoria
ALTO RENO TERME	Non definito ,ALTO RENO TERME (IT)	15	600		F06
ALTO RENO TERME	Non definito ,ALTO RENO TERME (IT)	15	182/183/189	2	B01
ALTO RENO TERME	Non definito ,ALTO RENO TERME (IT)	15	185/380/381/382		B01
ALTO RENO TERME	Via Alessandro Manservisi, 1, 40046 Castelluccio BO, Italia	15	184		A03
ALTO RENO TERME	VIA MANSERVISI SNC, Via Alessandro Manservisi, 40046 Alto Reno Terme BO, Italia	15	587		F02
ANZOLA DELL'EMILIA	VIA DON LORENZO LANDI, 6 ,ANZOLA DELL'EMILIA (IT)	36	471	46	A03
ANZOLA DELL'EMILIA	VIA DON LORENZO LANDI, 6 ,ANZOLA DELL'EMILIA (IT)	36	471	20	C06
ANZOLA DELL'EMILIA	VIA DON LORENZO LANDI, 6 ,ANZOLA DELL'EMILIA (IT)	36	471	52	A03
ANZOLA DELL'EMILIA	VIA DON LORENZO LANDI, 6 ,ANZOLA DELL'EMILIA (IT)	36	471	22	C06
ANZOLA DELL'EMILIA	VIA DON LORENZO LANDI, 6 ,ANZOLA DELL'EMILIA (IT)	36	471	45	A03
ANZOLA DELL'EMILIA	VIA DON LORENZO LANDI, 6 ,ANZOLA DELL'EMILIA (IT)	36	471	17	C06
ANZOLA DELL'EMILIA	VIA DON LORENZO LANDI, 6 ,ANZOLA DELL'EMILIA (IT)	36	471	44	A03
ANZOLA DELL'EMILIA	VIA DON LORENZO LANDI, 6 ,ANZOLA DELL'EMILIA (IT)	36	471	14	C06
ANZOLA DELL'EMILIA	VIA DON LORENZO LANDI, 6 ,ANZOLA DELL'EMILIA (IT)	36	471	51	A03
ANZOLA DELL'EMILIA	VIA DON LORENZO LANDI, 6 ,ANZOLA DELL'EMILIA (IT)	36	471	19	C06

Comune amministrativo	Indirizzo	Foglio	Particella	Subalterno	Categoria
ALTO RENO TERME	Non definito ,ALTO RENO TERME (IT)	15	600		F06
ALTO RENO TERME	Non definito ,ALTO RENO TERME (IT)	15	182/183/189	2	B01
ALTO RENO TERME	Non definito ,ALTO RENO TERME (IT)	15	185/380/381/382		B01
ALTO RENO TERME	Via Alessandro Manservisi, 1, 40046 Castelluccio BO, Italia	15	184		A03
ALTO RENO TERME	VIA MANSERVISI SNC,Via Alessandro Manservisi, 40046 Alto Reno Terme BO, Italia	15	587		F02
ANZOLA DELL'EMILIA	VIA DON LORENZO LANDI, 6 ,ANZOLA DELL'EMILIA (IT)	36	471	48	A03
ANZOLA DELL'EMILIA	VIA DON LORENZO LANDI, 6 ,ANZOLA DELL'EMILIA (IT)	36	471	18	C06
ANZOLA DELL'EMILIA	Via Don Lorenzo Landi, 8, 40011 Anzola dell'Emilia BO, Italia	36	471	57	A03
ANZOLA DELL'EMILIA	VIA DON LORENZO LANDI, 6 ,ANZOLA DELL'EMILIA (IT)	36	471	23	C06
ANZOLA DELL'EMILIA	Via Don Lorenzo Landi, 8, 40011 Anzola dell'Emilia BO, Italia	36	471	53	A03
ANZOLA DELL'EMILIA	Via Don Lorenzo Landi, 8, 40011 Anzola dell'Emilia BO, Italia	36	471	24	C06
ANZOLA DELL'EMILIA	Via Don Lorenzo Landi, 8, 40011 Anzola dell'Emilia BO, Italia	36	471	56	A03
ANZOLA DELL'EMILIA	Via Don Lorenzo Landi, 8, 40011 Anzola dell'Emilia BO, Italia	36	471	27	C06
ANZOLA DELL'EMILIA	Via Don Lorenzo Landi, 8, 40011 Anzola dell'Emilia BO, Italia	36	471	55	A03
ANZOLA DELL'EMILIA	Via Don Lorenzo Landi, 8, 40011 Anzola dell'Emilia BO, Italia	36	471	25	C06

Comune amministrativo	Indirizzo	Foglio	Particella	Subalterno	Categoria
ALTO RENO TERME	Non definito ,ALTO RENO TERME (IT)	15	600		F06
ALTO RENO TERME	Non definito ,ALTO RENO TERME (IT)	15	182/183/189	2	B01
ALTO RENO TERME	Non definito ,ALTO RENO TERME (IT)	15	185/380/381/382		B01
ALTO RENO TERME	Via Alessandro Manservisi, 1, 40046 Castelluccio BO, Italia	15	184		A03
ALTO RENO TERME	VIA MANSERVISI SNC,Via Alessandro Manservisi, 40046 Alto Reno Terme BO, Italia	15	587		F02
ANZOLA DELL'EMILIA	Via Don Lorenzo Landi, 8, 40011 Anzola dell'Emilia BO, Italia	36	471	54	A03
ANZOLA DELL'EMILIA	Via Don Lorenzo Landi, 8, 40011 Anzola dell'Emilia BO, Italia	36	471	26	C06
ANZOLA DELL'EMILIA	Via Don Lorenzo Landi, 8, 40011 Anzola dell'Emilia BO, Italia	36	471	58	A03
ANZOLA DELL'EMILIA	Via Don Lorenzo Landi, 8, 40011 Anzola dell'Emilia BO, Italia	36	471	28	C06
ANZOLA DELL'EMILIA	Via Don Lorenzo Landi, 10, 40011 Anzola dell'Emilia BO, Italia	36	471	61	A03
ANZOLA DELL'EMILIA	Via Don Lorenzo Landi, 10, 40011 Anzola dell'Emilia BO, Italia	36	471	30	C06
ANZOLA DELL'EMILIA	Via Don Lorenzo Landi, 10, 40011 Anzola dell'Emilia BO, Italia	36	471	60	A03
ANZOLA DELL'EMILIA	Via Don Lorenzo Landi, 10, 40011 Anzola dell'Emilia BO, Italia	36	471	33	C06
ANZOLA DELL'EMILIA	Via Don Lorenzo Landi, 10, 40011 Anzola dell'Emilia BO, Italia	36	471	62	A03
ANZOLA DELL'EMILIA	Via Don Lorenzo Landi, 10, 40011 Anzola dell'Emilia BO, Italia	36	471	32	C06

Comune amministrativo	Indirizzo	Foglio	Particella	Subalterno	Categoria
ALTO RENO TERME	Non definito ,ALTO RENO TERME (IT)	15	600		F06
ALTO RENO TERME	Non definito ,ALTO RENO TERME (IT)	15	182/183/189	2	B01
ALTO RENO TERME	Non definito ,ALTO RENO TERME (IT)	15	185/380/381/382		B01
ALTO RENO TERME	Via Alessandro Manservisi, 1, 40046 Castelluccio BO, Italia	15	184		A03
ALTO RENO TERME	VIA MANSERVISI SNC,Via Alessandro Manservisi, 40046 Alto Reno Terme BO, Italia	15	587		F02
ANZOLA DELL'EMILIA	Via Don Lorenzo Landi, 10, 40011 Anzola dell'Emilia BO, Italia	36	471	64	A03
ANZOLA DELL'EMILIA	Via Casetti, 15, 40011 Anzola dell'Emilia BO, Italia	35	230	2	D10
ANZOLA DELL'EMILIA	Via Magenta, 12, 40011 Anzola dell'Emilia BO, Italia	5	81	5	D10
ANZOLA DELL'EMILIA	Via Magenta, 3, 40011 Anzola Dell`Emilia BO, Italia	6	61	3	A03
ANZOLA DELL'EMILIA	Via Paltrone, 15, 40011 Anzola dell'Emilia BO, Italia	20	23	3	D10
ANZOLA DELL'EMILIA	Via Persiceto, 14, 40011 Anzola Dell`Emilia BO, Italia	3	104	6	A04
ANZOLA DELL'EMILIA	Via Persiceto, 14, 40011 Anzola Dell`Emilia BO, Italia	3	104	10	C02
ANZOLA DELL'EMILIA	Via Persiceto, 14, 40011 Anzola Dell`Emilia BO, Italia	3	104	11	A04
ANZOLA DELL'EMILIA	Via Persiceto, 14, 40011 Anzola Dell`Emilia BO, Italia	7	12	2	A03
ANZOLA DELL'EMILIA	Via Persiceto, 14, 40011 Anzola Dell`Emilia BO, Italia	7	12	3	D10

Comune amministrativo	Indirizzo	Foglio	Particella	Subalterno	Categoria
ALTO RENO TERME	Non definito ,ALTO RENO TERME (IT)	15	600		F06
ALTO RENO TERME	Non definito ,ALTO RENO TERME (IT)	15	182/183/189	2	B01
ALTO RENO TERME	Non definito ,ALTO RENO TERME (IT)	15	185/380/381/382		B01
ALTO RENO TERME	Via Alessandro Manservisi, 1, 40046 Castelluccio BO, Italia	15	184		A03
ALTO RENO TERME	VIA MANSERVISI SNC,Via Alessandro Manservisi, 40046 Alto Reno Terme BO, Italia	15	587		F02
ANZOLA DELL'EMILIA	Via Pierino Turrini, 47, 40011 Anzola dell'Emilia BO, Italia	33	10	10	C02
ANZOLA DELL'EMILIA	Via Pierino Turrini, 47, 40011 Anzola dell'Emilia BO, Italia	33	7	6	D10
ANZOLA DELL'EMILIA	Via Pierino Turrini, 47, 40011 Anzola dell'Emilia BO, Italia	33	7	8	C02
ANZOLA DELL'EMILIA	VIA SANTA CLELIA BARBIERI SNC,Via S. Clelia Barbieri, 40011 Anzola dell'Emilia BO, Italia	36	365		D01
ANZOLA DELL'EMILIA	Via Casetti, 15, 40011 Anzola dell'Emilia BO, Italia	35	230	1	D10
ANZOLA DELL'EMILIA	Via Casetti, 11, 40011 Anzola dell'Emilia BO, Italia	37	522	2	D10
ANZOLA DELL'EMILIA	Via Magenta, 5, 40011 Anzola dell'Emilia BO, Italia	6	61	4	D10
ANZOLA DELL'EMILIA	Via Magenta, 5, 40011 Anzola dell'Emilia BO, Italia	6	61	2	A03
ANZOLA DELL'EMILIA	Via Magenta, 12, 40011 Anzola dell'Emilia BO, Italia	5	81	4	D10
ANZOLA DELL'EMILIA	Via Magenta, 12, 40011 Anzola dell'Emilia BO, Italia	5	81	2/3	A04

Comune amministrativo	Indirizzo	Foglio	Particella	Subalterno	Categoria
ALTO RENO TERME	Non definito ,ALTO RENO TERME (IT)	15	600		F06
ALTO RENO TERME	Non definito ,ALTO RENO TERME (IT)	15	182/183/189	2	B01
ALTO RENO TERME	Non definito ,ALTO RENO TERME (IT)	15	185/380/381/382		B01
ALTO RENO TERME	Via Alessandro Manservisi, 1, 40046 Castelluccio BO, Italia	15	184		A03
ALTO RENO TERME	VIA MANSERVISI SNC,Via Alessandro Manservisi, 40046 Alto Reno Terme BO, Italia	15	587		F02
ANZOLA DELL'EMILIA	Via Paltrone, 15, 40011 Anzola dell'Emilia BO, Italia	20	23	2	A04
ANZOLA DELL'EMILIA	Via Paltrone, 15, 40011 Anzola dell'Emilia BO, Italia	20	181	1	C02
ANZOLA DELL'EMILIA	Via Paltrone, 15, 40011 Anzola dell'Emilia BO, Italia	20	183		C02
ANZOLA DELL'EMILIA	Via Persiceto, 16, 40011 Anzola dell'Emilia BO, Italia	3	104	5	A10
ANZOLA DELL'EMILIA	VIA TURRINI 47,Via Pierino Turrini, 47, 40011 Anzola dell'Emilia BO, Italia	33	7	5	C02
ANZOLA DELL'EMILIA	VIA TURRINI 47,Via Pierino Turrini, 47, 40011 Anzola dell'Emilia BO, Italia	33	7	9	A03
ANZOLA DELL'EMILIA	VIA TURRINI 47,Via Pierino Turrini, 47, 40011 Anzola dell'Emilia BO, Italia	33	7	7	C02
ANZOLA DELL'EMILIA	Via Don Lorenzo Landi, 10, 40011 Anzola dell'Emilia BO, Italia	36	471	34	C06
ARGELATO	Via Venenta, 50, 40050 Argelato BO, Italia	17	57	2	A02
ARGELATO	Via Venenta, 52, 40050 Argelato BO, Italia	17	206	2	A03
ARGELATO	Via Venenta, 52, 40050 Argelato BO, Italia	17	206	4	D10
ARGELATO	Via Storta ,ARGELATO (IT)	24	274	2	A03

Comune amministrativo	Indirizzo	Foglio	Particella	Subalterno	Categoria
ALTO RENO TERME	Non definito ,ALTO RENO TERME (IT)	15	600		F06
ALTO RENO TERME	Non definito ,ALTO RENO TERME (IT)	15	182/183/189	2	B01
ALTO RENO TERME	Non definito ,ALTO RENO TERME (IT)	15	185/380/381/382		B01
ALTO RENO TERME	Via Alessandro Manservisi, 1, 40046 Castelluccio BO, Italia	15	184		A03
ALTO RENO TERME	VIA MANSERVISI SNC,Via Alessandro Manservisi, 40046 Alto Reno Terme BO, Italia	15	587		F02
ARGELATO	Via Storta ,ARGELATO (IT)	24	262	2	A04
ARGELATO	Via Storta, 12, 40050 Argelato BO, Italia	24	262	4	D10
ARGELATO	Via Storta, 10, 40050 Argelato BO, Italia	24	306	2	D10
ARGELATO	Via Beata Vergine, 1, 40050 Argelato BO, Italia	17	34	2	A04
ARGELATO	Via Beata Vergine, 1, 40050 Argelato BO, Italia	17	34	4	D10
ARGELATO	Via Beata Vergine, 1, 40050 Argelato BO, Italia	17	34	6	D10
ARGELATO	Via Venenta, 50, 40050 Argelato BO, Italia	17	57	3	C02
ARGELATO	Via Venenta, 50, 40050 Argelato BO, Italia	17	57	4	D10
ARGELATO	Via Venenta, 52, 40050 Argelato BO, Italia	17	206	3	D10
ARGELATO	Via Storta, 12, 40050 Argelato BO, Italia	24	262	3	D10
ARGELATO	Via Storta, 10, 40050 Argelato BO, Italia	24	274	3	C06
ARGELATO	Via Storta, 10, 40050 Argelato BO, Italia	24	306	3	D10
ARGELATO	Via Beata Vergine, 1, 40050 Argelato BO, Italia	17	34	3	D10
ARGELATO	Via Beata Vergine, 1, 40050 Argelato BO, Italia	17	34	5	D10
BARICELLA	Via Bocche, Baricella BO, Italia	56	121		F02
BARICELLA	Piazza Giuseppe Massarenti, 40052 Baricella BO, Italia	39	157	3	D10
BARICELLA	Piazza Giuseppe Massarenti, 40052 Baricella BO, Italia	39	157	5	D10
BARICELLA	VIA PIETRO BENTIVOGLI SNC,40052 Baricella BO, Italia	39	301	8/13	C02

Comune amministrativo	Indirizzo	Foglio	Particella	Subalterno	Categoria
ALTO RENO TERME	Non definito ,ALTO RENO TERME (IT)	15	600		F06
ALTO RENO TERME	Non definito ,ALTO RENO TERME (IT)	15	182/183/189	2	B01
ALTO RENO TERME	Non definito ,ALTO RENO TERME (IT)	15	185/380/381/382		B01
ALTO RENO TERME	Via Alessandro Manservisi, 1, 40046 Castelluccio BO, Italia	15	184		A03
ALTO RENO TERME	VIA MANSERVISI SNC,Via Alessandro Manservisi, 40046 Alto Reno Terme BO, Italia	15	587		F02
BARICELLA	VIA PIETRO BENTIVOGLI SNC,40052 Baricella BO, Italia	39	301	17	F01
BARICELLA	VIA PIETRO BENTIVOGLI SNC,40052 Baricella BO, Italia	39	301	18	F01
BARICELLA	VIA PIETRO BENTIVOGLI SNC,40052 Baricella BO, Italia	39	301	19	F01
BARICELLA	VIA PIETRO BENTIVOGLI SNC,40052 Baricella BO, Italia	39	301	20	F01
BARICELLA	VIA PIETRO BENTIVOGLI SNC,40052 Baricella BO, Italia	39	301	22	F01
BARICELLA	VIA PIETRO BENTIVOGLI SNC,40052 Baricella BO, Italia	39	301	23	F01
BARICELLA	VIA PIETRO BENTIVOGLI SNC,40052 Baricella BO, Italia	39	493	1	F01
BARICELLA	Via Camerone, Baricella BO, Italia	29	213	3	D10
BARICELLA	Via Savena Vecchia, 40052 Baricella BO, Italia	43	184		F01
BARICELLA	Via Savena Vecchia, 40052 Baricella BO, Italia	43	185		F01
BARICELLA	VIA PIETRO BENTIVOGLI ,BARICELLA (IT)	39	301	12/24	C02
BARICELLA	VIA PIETRO BENTIVOGLI ,BARICELLA (IT)	39	301	9/14	C02
BARICELLA	VIA PIETRO BENTIVOGLI ,BARICELLA (IT)	39	301	15/25	C02

Comune amministrativo	Indirizzo	Foglio	Particella	Subalterno	Categoria
ALTO RENO TERME	Non definito ,ALTO RENO TERME (IT)	15	600		F06
ALTO RENO TERME	Non definito ,ALTO RENO TERME (IT)	15	182/183/189	2	B01
ALTO RENO TERME	Non definito ,ALTO RENO TERME (IT)	15	185/380/381/382		B01
ALTO RENO TERME	Via Alessandro Manservisi, 1, 40046 Castelluccio BO, Italia	15	184		A03
ALTO RENO TERME	VIA MANSERVISI SNC,Via Alessandro Manservisi, 40046 Alto Reno Terme BO, Italia	15	587		F02
BARICELLA	VIA PIETRO BENTIVOGLI ,BARICELLA (IT)	39	301	11/16	C02
BARICELLA	VIA SAVENA VECCHIA ,BARICELLA (IT)	39	157	2	A04
BARICELLA	VIA SAVENA VECCHIA ,BARICELLA (IT)	39	157	4	D10
BARICELLA	VIA SAVENA VECCHIA ,BARICELLA (IT)	39	157	6	D10
BARICELLA	Via Savena Vecchia, 464, 40052 San Gabriele-mondonuovo BO, Italia	29	213	2	A03
BENTIVOGLIO	Via Asinari, 23, 40010 Bentivoglio BO, Italia	20	342	2	F02
BENTIVOGLIO	Via Asinari, 23, 40010 Bentivoglio BO, Italia	20	342	3	D10
BOLOGNA	Via Alfredo Calzolari, 16/3, 40128 Bologna BO, Italia	79	380	5	A03
BOLOGNA	Via Arienti, 33, 40124 Bologna BO, Italia	202	204	6	A03
BOLOGNA	Via Arienti, 33, 40124 Bologna BO, Italia	202	204	1	A10
BOLOGNA	Via Arienti, 33, 40124 Bologna BO, Italia	202	204	2	A10
BOLOGNA	Via Arienti, 33, 40124 Bologna BO, Italia	202	204	3	A10
BOLOGNA	Via Arienti, 33, 40124 Bologna BO, Italia	202	204	4	A10
BOLOGNA	Via Arienti, 33, 40124 Bologna BO, Italia	202	204	5	A03
BOLOGNA	Via Arienti, 33, 40124 Bologna BO, Italia	202	204	15	C06
BOLOGNA	Via Arienti, 33, 40124 Bologna BO, Italia	202	204	13	C06
BOLOGNA	Via Arienti, 33, 40124 Bologna BO, Italia	202	204	9	A03
BOLOGNA	Via Arienti, 33, 40124 Bologna BO, Italia	202	204	10	A03
BOLOGNA	Via Arienti, 33, 40124 Bologna BO, Italia	202	204	11	A03

Comune amministrativo	Indirizzo	Foglio	Particella	Subalterno	Categoria
ALTO RENO TERME	Non definito ,ALTO RENO TERME (IT)	15	600		F06
ALTO RENO TERME	Non definito ,ALTO RENO TERME (IT)	15	182/183/189	2	B01
ALTO RENO TERME	Non definito ,ALTO RENO TERME (IT)	15	185/380/381/382		B01
ALTO RENO TERME	Via Alessandro Manservisi, 1, 40046 Castelluccio BO, Italia	15	184		A03
ALTO RENO TERME	VIA MANSERVISI SNC,Via Alessandro Manservisi, 40046 Alto Reno Terme BO, Italia	15	587		F02
BOLOGNA	Via Arienti, 33, 40124 Bologna BO, Italia	202	204	18	C06
BOLOGNA	Via Arienti, 33, 40124 Bologna BO, Italia	202	204	12	A03
BOLOGNA	Via Arienti, 33, 40124 Bologna BO, Italia	202	204	16	C06
BOLOGNA	Via Arienti, 33, 40124 Bologna BO, Italia	202	204	14	C06
BOLOGNA	Via Arienti, 35, 40124 Bologna BO, Italia	202	206		A03
BOLOGNA	Via Arienti, 33, 40124 Bologna BO, Italia	202	204	17	A10
BOLOGNA	Via Castiglione, 22, 40124 Bologna BO, Italia	203	434	4	A10
BOLOGNA	Via Castiglione, 22, 40124 Bologna BO, Italia	203	434	7	A10
BOLOGNA	Via Castiglione, 22, 40124 Bologna BO, Italia	203	434	8	A10
BOLOGNA	Via Castiglione, 22, 40124 Bologna BO, Italia	203	434	9	A10
BOLOGNA	Via Castiglione, 22, 40124 Bologna BO, Italia	203	434	10	A03
BOLOGNA	Via Castiglione, 22, 40124 Bologna BO, Italia	203	434	13	A10
BOLOGNA	Via Castiglione, 22, 40124 Bologna BO, Italia	203	434	16	A03
BOLOGNA	Via Castiglione, 22, 40124 Bologna BO, Italia	203	434	17	A03
BOLOGNA	Via Castiglione, 22, 40124 Bologna BO, Italia	203	434	18	A03
BOLOGNA	Via Castiglione, 22, 40124 Bologna BO, Italia	203	434	19	A03
BOLOGNA	Via Castiglione, 22, 40124 Bologna BO, Italia	203	434	21	A03
BOLOGNA	Via Castiglione, 22, 40124 Bologna BO, Italia	203	434	22	A03
BOLOGNA	Via Castiglione, 22, 40124 Bologna BO, Italia	203	434	23	A03

Comune amministrativo	Indirizzo	Foglio	Particella	Subalterno	Categoria
ALTO RENO TERME	Non definito ,ALTO RENO TERME (IT)	15	600		F06
ALTO RENO TERME	Non definito ,ALTO RENO TERME (IT)	15	182/183/189	2	B01
ALTO RENO TERME	Non definito ,ALTO RENO TERME (IT)	15	185/380/381/382		B01
ALTO RENO TERME	Via Alessandro Manservisi, 1, 40046 Castelluccio BO, Italia	15	184		A03
ALTO RENO TERME	VIA MANSERVISI SNC,Via Alessandro Manservisi, 40046 Alto Reno Terme BO, Italia	15	587		F02
BOLOGNA	Via Castiglione, 22, 40124 Bologna BO, Italia	203	434	25	A03
BOLOGNA	Via Castiglione, 22, 40124 Bologna BO, Italia	203	434	26	A03
BOLOGNA	Via Castiglione, 22, 40124 Bologna BO, Italia	203	434	27	C02
BOLOGNA	Via Castiglione, 22, 40124 Bologna BO, Italia	203	434	28	C02
BOLOGNA	Via Castiglione, 22, 40124 Bologna BO, Italia	203	434	29	C02
BOLOGNA	Via Castiglione, 22, 40124 Bologna BO, Italia	203	434	30	C02
BOLOGNA	Via Castiglione, 22, 40124 Bologna BO, Italia	203	434	31	C02
BOLOGNA	Via Castiglione, 22, 40124 Bologna BO, Italia	203	434	32	C02
BOLOGNA	Via Castiglione, 22, 40124 Bologna BO, Italia	203	434	33	C02
BOLOGNA	Via Castiglione, 22, 40124 Bologna BO, Italia	203	434	34	A10
BOLOGNA	Via Castiglione, 22, 40124 Bologna BO, Italia	203	434	46	A03
BOLOGNA	Via Castiglione, 22, 40124 Bologna BO, Italia	203	434	47	A03
BOLOGNA	Via Castiglione, 20, 40124 Bologna BO, Italia	203	434	59	C02
BOLOGNA	Via Castiglione, 24, 40124 Bologna BO, Italia	203	660	1	A10
BOLOGNA	Via Castiglione, 24, 40124 Bologna BO, Italia	203	660	2	A10
BOLOGNA	Via Castiglione, 24, 40124 Bologna BO, Italia	203	660	3	A03
BOLOGNA	Via Castiglione, 24, 40124 Bologna BO, Italia	203	660	4	A03
BOLOGNA	Via Castiglione, 24, 40124 Bologna BO, Italia	203	660	5	A03
BOLOGNA	Via Castiglione, 24, 40124 Bologna BO, Italia	203	660	6	A10

Comune amministrativo	Indirizzo	Foglio	Particella	Subalterno	Categoria
ALTO RENO TERME	Non definito ,ALTO RENO TERME (IT)	15	600		F06
ALTO RENO TERME	Non definito ,ALTO RENO TERME (IT)	15	182/183/189	2	B01
ALTO RENO TERME	Non definito ,ALTO RENO TERME (IT)	15	185/380/381/382		B01
ALTO RENO TERME	Via Alessandro Manservisi, 1, 40046 Castelluccio BO, Italia	15	184		A03
ALTO RENO TERME	VIA MANSERVISI SNC,Via Alessandro Manservisi, 40046 Alto Reno Terme BO, Italia	15	587		F02
BOLOGNA	Via Castiglione, 24, 40124 Bologna BO, Italia	203	660	7	A10
BOLOGNA	Via Castiglione, 24, 40124 Bologna BO, Italia	203	660	8	A03
BOLOGNA	Via Castiglione, 24, 40124 Bologna BO, Italia	203	660	9	A03
BOLOGNA	Via Castiglione, 24, 40124 Bologna BO, Italia	203	660	10	A03
BOLOGNA	Via Castiglione, 24, 40124 Bologna BO, Italia	203	660	11	A03
BOLOGNA	Via Castiglione, 24, 40124 Bologna BO, Italia	203	660	12	A03
BOLOGNA	Via Castiglione, 24, 40124 Bologna BO, Italia	203	660	13	A03
BOLOGNA	Via Castiglione, 24, 40124 Bologna BO, Italia	203	660	15	C02
BOLOGNA	Via Castiglione, 24, 40124 Bologna BO, Italia	203	660	16	C02
BOLOGNA	Via Castiglione, 24, 40124 Bologna BO, Italia	203	660	17	C02
BOLOGNA	Via Castiglione, 24, 40124 Bologna BO, Italia	203	660	18	C02
BOLOGNA	Via Castiglione, 24, 40124 Bologna BO, Italia	203	660	19	C02
BOLOGNA	Via Castiglione, 26, 40124 Bologna BO, Italia	203	660	20	A10
BOLOGNA	Via Castiglione, 26, 40124 Bologna BO, Italia	203	660	21	A03
BOLOGNA	Via Castiglione, 26, 40124 Bologna BO, Italia	203	660	22	A03
BOLOGNA	Via Castiglione, 26, 40124 Bologna BO, Italia	203	660	23	A03
BOLOGNA	Via Castiglione, 26, 40124 Bologna BO, Italia	203	660	25	A03
BOLOGNA	Via Castiglione, 26, 40124 Bologna BO, Italia	203	660	26	A03
BOLOGNA	Via Castiglione, 26, 40124 Bologna BO, Italia	203	660	27	A03

Comune amministrativo	Indirizzo	Foglio	Particella	Subalterno	Categoria
ALTO RENO TERME	Non definito ,ALTO RENO TERME (IT)	15	600		F06
ALTO RENO TERME	Non definito ,ALTO RENO TERME (IT)	15	182/183/189	2	B01
ALTO RENO TERME	Non definito ,ALTO RENO TERME (IT)	15	185/380/381/382		B01
ALTO RENO TERME	Via Alessandro Manservisi, 1, 40046 Castelluccio BO, Italia	15	184		A03
ALTO RENO TERME	VIA MANSERVISI SNC,Via Alessandro Manservisi, 40046 Alto Reno Terme BO, Italia	15	587		F02
BOLOGNA	Via Castiglione, 26, 40124 Bologna BO, Italia	203	660	28	A03
BOLOGNA	Via Castiglione, 26, 40124 Bologna BO, Italia	203	660	29	C02
BOLOGNA	Via Castiglione, 26, 40124 Bologna BO, Italia	203	660	44	A10
BOLOGNA	Via Castiglione, 24, 40124 Bologna BO, Italia	203	660	45	C02
BOLOGNA	Via Castiglione, 22, 40124 Bologna BO, Italia	203	434	1	A10
BOLOGNA	Via Castiglione, 22, 40124 Bologna BO, Italia	203	434	2	A10
BOLOGNA	P.za XX Settembre, 1, 40121 Bologna BO, Italia	162	19	196	A10
BOLOGNA	Str. Maggiore, 74, 40125 Bologna BO, Italia	204	151	6	B01
BOLOGNA	STRADA MAGGIORE 80,Str. Maggiore, 80, 40125 Bologna BO, Italia	204	182/854/859	1	F04
BOLOGNA	STRADA MAGGIORE 80,Str. Maggiore, 80, 40125 Bologna BO, Italia	204	182	32	B04
BOLOGNA	STRADA MAGGIORE 80,Str. Maggiore, 80, 40125 Bologna BO, Italia	204	182	34	A10
BOLOGNA	STRADA MAGGIORE 80,Str. Maggiore, 80, 40125 Bologna BO, Italia	204	182	35	A03
BOLOGNA	Piazza del Baraccano, 2, 40124 Bologna BO, Italia	205	98		A04
BOLOGNA	Piazza del Baraccano, 2, 40124 Bologna BO, Italia	205	G/181		E07
BOLOGNA	Via Altura, Bologna BO, Italia	300	16/288	2P	B01
BOLOGNA	Via Altura, Bologna BO, Italia	300	287		F01

Comune amministrativo	Indirizzo	Foglio	Particella	Subalterno	Categoria
ALTO RENO TERME	Non definito ,ALTO RENO TERME (IT)	15	600		F06
ALTO RENO TERME	Non definito ,ALTO RENO TERME (IT)	15	182/183/189	2	B01
ALTO RENO TERME	Non definito ,ALTO RENO TERME (IT)	15	185/380/381/382		B01
ALTO RENO TERME	Via Alessandro Manservisi, 1, 40046 Castelluccio BO, Italia	15	184		A03
ALTO RENO TERME	VIA MANSERVISI SNC,Via Alessandro Manservisi, 40046 Alto Reno Terme BO, Italia	15	587		F02
BOLOGNA	Via Altura, Bologna BO, Italia	300	16/288	2P	B01
BOLOGNA	Via Augusto Romagnoli, 33, 40137 Bologna BO, Italia	241	331	11	A03
BOLOGNA	Via Avesella, 2, 40121 Bologna BO, Italia	158	337	52	A03
BOLOGNA	Via delle Belle Arti, 34, 40126 Bologna BO, Italia	190	39	3	A04
BOLOGNA	Via delle Belle Arti, 34, 40126 Bologna BO, Italia	190	39	7	A04
BOLOGNA	Via delle Tovaglie, 40124 Bologna BO, Italia	201	178	1	C01
BOLOGNA	Via di Saliceto, 71, 40128 Bologna BO, Italia	75	45	2	B01
BOLOGNA	Via di Saliceto, 40128 Bologna BO, Italia	79	684	40	A03
BOLOGNA	Via di Saliceto, 40128 Bologna BO, Italia	79	684	41	C02
BOLOGNA	Via Domenico Scarlatti, 1, 40141 Bologna BO, Italia	273	676		B01
BOLOGNA	Via Don Giovanni Minzoni, 6, 40121 Bologna BO, Italia	158	22	2	A04
BOLOGNA	Via Don Giovanni Minzoni, 6, 40121 Bologna BO, Italia	158	22	3	A04
BOLOGNA	Via Don Giovanni Minzoni, 6, 40121 Bologna BO, Italia	158	22	4	A04
BOLOGNA	Via Don Giovanni Minzoni, 6, 40121 Bologna BO, Italia	158	22	5	A04
BOLOGNA	Via Don Giovanni Minzoni, 10, 40121 Bologna BO, Italia	158	22	6	A04
BOLOGNA	Via Don Giovanni Minzoni, 10, 40121 Bologna BO, Italia	158	22	7	A04
BOLOGNA	Via Don Giovanni Minzoni, 10, 40121 Bologna BO, Italia	158	22	8	A04
BOLOGNA	Via Don Giovanni Minzoni, 10, 40121 Bologna BO, Italia	158	22	9	A03
BOLOGNA	Via Don Giovanni Minzoni, 10, 40121 Bologna BO, Italia	158	22	10	A03

Comune amministrativo	Indirizzo	Foglio	Particella	Subalterno	Categoria
ALTO RENO TERME	Non definito ,ALTO RENO TERME (IT)	15	600		F06
ALTO RENO TERME	Non definito ,ALTO RENO TERME (IT)	15	182/183/189	2	B01
ALTO RENO TERME	Non definito ,ALTO RENO TERME (IT)	15	185/380/381/382		B01
ALTO RENO TERME	Via Alessandro Manservisi, 1, 40046 Castelluccio BO, Italia	15	184		A03
ALTO RENO TERME	VIA MANSERVISI SNC,Via Alessandro Manservisi, 40046 Alto Reno Terme BO, Italia	15	587		F02
BOLOGNA	Via Don Giovanni Minzoni, 10, 40121 Bologna BO, Italia	158	22	11	A03
BOLOGNA	Via Don Giovanni Minzoni, 10, 40121 Bologna BO, Italia	158	22	12	A03
BOLOGNA	Via Don Giovanni Minzoni, 10, 40121 Bologna BO, Italia	158	22	13	A03
BOLOGNA	Via Don Giovanni Minzoni, 10, 40121 Bologna BO, Italia	158	22	14	A03
BOLOGNA	Via Don Giovanni Minzoni, 10, 40121 Bologna BO, Italia	158	22	15	A04
BOLOGNA	Via Don Giovanni Minzoni, 10, 40121 Bologna BO, Italia	158	22	16	A04
BOLOGNA	Via Don Giovanni Minzoni, 10, 40121 Bologna BO, Italia	158	22	17	A04
BOLOGNA	Via Don Giovanni Minzoni, 12, 40121 Bologna BO, Italia	158	22	18	A03
BOLOGNA	Via Don Giovanni Minzoni, 12, 40121 Bologna BO, Italia	158	22	19	A03
BOLOGNA	Via Don Giovanni Minzoni, 12, 40121 Bologna BO, Italia	158	22	20	A03
BOLOGNA	Via Don Giovanni Minzoni, 12, 40121 Bologna BO, Italia	158	22	21	A03
BOLOGNA	Via Don Giovanni Minzoni, 12, 40121 Bologna BO, Italia	158	22	23	A04
BOLOGNA	Via Don Giovanni Minzoni, 12, 40121 Bologna BO, Italia	158	22	24	A04
BOLOGNA	Via Don Giovanni Minzoni, Bologna BO, Italia	158	22	56	C01
BOLOGNA	Via Don Giovanni Minzoni, Bologna BO, Italia	158	22	57	C01
BOLOGNA	Via Don Giovanni Minzoni, Bologna BO, Italia	158	22	60	C06
BOLOGNA	Via Don Giovanni Minzoni, 12, 40121 Bologna BO, Italia	158	22	61	A03
BOLOGNA	Via Don Giovanni Minzoni, 10, 40121 Bologna BO, Italia	158	22	62	A03
BOLOGNA	Via Don Giovanni Minzoni, 10, 40121 Bologna BO, Italia	158	22	63	A03

Comune amministrativo	Indirizzo	Foglio	Particella	Subalterno	Categoria
ALTO RENO TERME	Non definito ,ALTO RENO TERME (IT)	15	600		F06
ALTO RENO TERME	Non definito ,ALTO RENO TERME (IT)	15	182/183/189	2	B01
ALTO RENO TERME	Non definito ,ALTO RENO TERME (IT)	15	185/380/381/382		B01
ALTO RENO TERME	Via Alessandro Manservisi, 1, 40046 Castelluccio BO, Italia	15	184		A03
ALTO RENO TERME	VIA MANSERVISI SNC,Via Alessandro Manservisi, 40046 Alto Reno Terme BO, Italia	15	587		F02
BOLOGNA	Via Don Giovanni Minzoni, 12, 40121 Bologna BO, Italia	158	22	64	A03
BOLOGNA	Via Don Giovanni Minzoni, 12, 40121 Bologna BO, Italia	158	22	65	A03
BOLOGNA	Via Don Giovanni Minzoni, 12, 40121 Bologna BO, Italia	158	22	66	A03
BOLOGNA	Via Don Giovanni Minzoni, 10, 40121 Bologna BO, Italia	158	22	1	B04
BOLOGNA	Via Drapperie, 6, 40124 Bologna BO, Italia	189	351	30	C01
BOLOGNA	Via Drapperie, 6, 40124 Bologna BO, Italia	189	351	34	A10
BOLOGNA	Via Drapperie, 6, 40124 Bologna BO, Italia	189	351	40	C02
BOLOGNA	Via Drapperie, 6, 40124 Bologna BO, Italia	189	351	15	A04
BOLOGNA	Via Drapperie, 6, 40124 Bologna BO, Italia	189	351	23	A10
BOLOGNA	Via Drapperie, 6, 40124 Bologna BO, Italia	189	351	27	C02
BOLOGNA	Via Drapperie, 6, 40124 Bologna BO, Italia	189	351	35	A04
BOLOGNA	Via Drapperie, 40124 Bologna BO, Italia	189	351	2	C01
BOLOGNA	Via Drapperie, 6, 40124 Bologna BO, Italia	189	351	17	A04
BOLOGNA	Via Drapperie, 6, 40124 Bologna BO, Italia	189	351	36	A04
BOLOGNA	Via Drapperie, 6, 40124 Bologna BO, Italia	189	351	38	A04
BOLOGNA	Via Drapperie, 6, 40124 Bologna BO, Italia	189	351	22	C03
BOLOGNA	Via Drapperie, 6, 40124 Bologna BO, Italia	189	351	39	A04
BOLOGNA	Via Drapperie, 6, 40124 Bologna BO, Italia	189	351	41	A04
BOLOGNA	Via Drapperie, 6, 40124 Bologna BO, Italia	189	351	16	A04

Comune amministrativo	Indirizzo	Foglio	Particella	Subalterno	Categoria
ALTO RENO TERME	Non definito ,ALTO RENO TERME (IT)	15	600		F06
ALTO RENO TERME	Non definito ,ALTO RENO TERME (IT)	15	182/183/189	2	B01
ALTO RENO TERME	Non definito ,ALTO RENO TERME (IT)	15	185/380/381/382		B01
ALTO RENO TERME	Via Alessandro Manservisi, 1, 40046 Castelluccio BO, Italia	15	184		A03
ALTO RENO TERME	VIA MANSERVISI SNC,Via Alessandro Manservisi, 40046 Alto Reno Terme BO, Italia	15	587		F02
BOLOGNA	Via Drapperie, 6, 40124 Bologna BO, Italia	189	351	29	A04
BOLOGNA	Via Drapperie, 6, 40124 Bologna BO, Italia	189	351	28	A04
BOLOGNA	Via Drapperie, 6, 40124 Bologna BO, Italia	189	351	33	A03
BOLOGNA	Via Drapperie, 6, 40124 Bologna BO, Italia	189	351	31	C02
BOLOGNA	Via Drapperie, 6, 40124 Bologna BO, Italia	189	351	42	A04
BOLOGNA	Via Drapperie, 6, 40124 Bologna BO, Italia	189	351	12	A03
BOLOGNA	Via Drapperie, 6, 40124 Bologna BO, Italia	189	351	32	C02
BOLOGNA	Via Drapperie, 6, 40124 Bologna BO, Italia	189	351	37	A04
BOLOGNA	Via Emilia Ponente, 30, 40133 Bologna BO, Italia	149	800	279	C06
BOLOGNA	Via Emilia Ponente, 30, 40133 Bologna BO, Italia	149	800	278	C06
BOLOGNA	Via Emilia Ponente, 30, 40133 Bologna BO, Italia	149	800	361	C01
BOLOGNA	Via Emilia Ponente, 26, 40133 Bologna BO, Italia	149	800	51	A02
BOLOGNA	Via Emilia Ponente, 24, 40133 Bologna BO, Italia	149	800	13	A02
BOLOGNA	Via Emilia Ponente, 24, 40133 Bologna BO, Italia	149	800	19	A02
BOLOGNA	Via Emilia Ponente, 30, 40133 Bologna BO, Italia	149	800	283	C06
BOLOGNA	Via Emilia Ponente, 26, 40133 Bologna BO, Italia	149	800	5	A10
BOLOGNA	Via Emilia Ponente, 26, 40133 Bologna BO, Italia	149	800	29	A02
BOLOGNA	Via Emilia Ponente, 26, 40133 Bologna BO, Italia	149	800	35	A02
BOLOGNA	Via Emilia Ponente, 30, 40133 Bologna BO, Italia	149	800	344	C06

Comune amministrativo	Indirizzo	Foglio	Particella	Subalterno	Categoria
ALTO RENO TERME	Non definito ,ALTO RENO TERME (IT)	15	600		F06
ALTO RENO TERME	Non definito ,ALTO RENO TERME (IT)	15	182/183/189	2	B01
ALTO RENO TERME	Non definito ,ALTO RENO TERME (IT)	15	185/380/381/382		B01
ALTO RENO TERME	Via Alessandro Manservisi, 1, 40046 Castelluccio BO, Italia	15	184		A03
ALTO RENO TERME	VIA MANSERVISI SNC,Via Alessandro Manservisi, 40046 Alto Reno Terme BO, Italia	15	587		F02
BOLOGNA	Via Emilia Ponente, 26, 40133 Bologna BO, Italia	149	800	39	A02
BOLOGNA	Via Emilia Ponente, 26, 40133 Bologna BO, Italia	149	800	40	A02
BOLOGNA	Via Emilia Ponente, 26, 40133 Bologna BO, Italia	149	800	45	A02
BOLOGNA	Via Emilia Ponente, 30, 40133 Bologna BO, Italia	149	800	277	C06
BOLOGNA	Via Emilia Ponente, 26, 40133 Bologna BO, Italia	149	800	48	A02
BOLOGNA	Via Fratelli Musi, 12, 40129 Bologna BO, Italia	53	290	2	A04
BOLOGNA	Via Fratelli Rosselli, 1, 40121 Bologna BO, Italia	158	22	25	A03
BOLOGNA	Via Fratelli Rosselli, 1, 40121 Bologna BO, Italia	158	22	26	A03
BOLOGNA	Via Fratelli Rosselli, 1, 40121 Bologna BO, Italia	158	22	27	A03
BOLOGNA	Via Fratelli Rosselli, 1, 40121 Bologna BO, Italia	158	22	28	A03
BOLOGNA	Via Fratelli Rosselli, 1, 40121 Bologna BO, Italia	158	22	29	A03
BOLOGNA	Via Fratelli Rosselli, 1, 40121 Bologna BO, Italia	158	22	30	A03
BOLOGNA	Via Fratelli Rosselli, 1, 40121 Bologna BO, Italia	158	22	31	A03
BOLOGNA	Via Fratelli Rosselli, 1, 40121 Bologna BO, Italia	158	22	32	A03
BOLOGNA	Via Fratelli Rosselli, 1, 40121 Bologna BO, Italia	158	22	33	A03
BOLOGNA	Via Fratelli Rosselli, 1, 40121 Bologna BO, Italia	158	22	34	A03
BOLOGNA	Via Galliera, 93, 40121 Bologna BO, Italia	162	19	197	A10
BOLOGNA	Via Giovanni Brugnoli, 11, 40122 Bologna BO, Italia	157	60	61	A10
BOLOGNA	Via Giovanni Brugnoli, 15, 40122 Bologna BO, Italia	157	60	25	A10

Comune amministrativo	Indirizzo	Foglio	Particella	Subalterno	Categoria
ALTO RENO TERME	Non definito ,ALTO RENO TERME (IT)	15	600		F06
ALTO RENO TERME	Non definito ,ALTO RENO TERME (IT)	15	182/183/189	2	B01
ALTO RENO TERME	Non definito ,ALTO RENO TERME (IT)	15	185/380/381/382		B01
ALTO RENO TERME	Via Alessandro Manservisi, 1, 40046 Castelluccio BO, Italia	15	184		A03
ALTO RENO TERME	VIA MANSERVISI SNC,Via Alessandro Manservisi, 40046 Alto Reno Terme BO, Italia	15	587		F02
BOLOGNA	Via Giuseppe Bentivogli, 6, 40138 Bologna BO, Italia	192	475	16	C01
BOLOGNA	Via Giuseppe Massarenti, 209, 40138 Bologna BO, Italia	216	694	1	A02
BOLOGNA	Via Giuseppe Massarenti, 209, 40138 Bologna BO, Italia	216	694	2	A02
BOLOGNA	Via Giuseppe Massarenti, 209, 40138 Bologna BO, Italia	216	694	3	A02
BOLOGNA	Via Giuseppe Massarenti, 209, 40138 Bologna BO, Italia	216	694	4	A02
BOLOGNA	Via Giuseppe Massarenti, 209, 40138 Bologna BO, Italia	216	694	5	A02
BOLOGNA	Via Giuseppe Massarenti, 209, 40138 Bologna BO, Italia	216	694	6	A02
BOLOGNA	Via Giuseppe Massarenti, 209, 40138 Bologna BO, Italia	216	694	7	A02
BOLOGNA	Via Giuseppe Massarenti, 209, 40138 Bologna BO, Italia	216	694	8	A02
BOLOGNA	Via Giuseppe Massarenti, 209, 40138 Bologna BO, Italia	216	694	9	A02
BOLOGNA	Via Giuseppe Massarenti, 209, 40138 Bologna BO, Italia	216	694	10	A02
BOLOGNA	Via Giuseppe Massarenti, 209, 40138 Bologna BO, Italia	216	694	11	A02
BOLOGNA	Via Giuseppe Massarenti, 209, 40138 Bologna BO, Italia	216	694	12	C06
BOLOGNA	Via Giuseppe Massarenti, 209, 40138 Bologna BO, Italia	216	694	13	C06
BOLOGNA	Via Giuseppe Massarenti, 209, 40138 Bologna BO, Italia	216	694	14	C06
BOLOGNA	Via Giuseppe Massarenti, 209, 40138 Bologna BO, Italia	216	694	15	C06
BOLOGNA	Via Giuseppe Massarenti, 209, 40138 Bologna BO, Italia	216	694	16	C06
BOLOGNA	Via Giuseppe Massarenti, 209, 40138 Bologna BO, Italia	216	694	17	C06
BOLOGNA	Via Giuseppe Massarenti, 209, 40138 Bologna BO, Italia	216	694	18	C06

Comune amministrativo	Indirizzo	Foglio	Particella	Subalterno	Categoria
ALTO RENO TERME	Non definito ,ALTO RENO TERME (IT)	15	600		F06
ALTO RENO TERME	Non definito ,ALTO RENO TERME (IT)	15	182/183/189	2	B01
ALTO RENO TERME	Non definito ,ALTO RENO TERME (IT)	15	185/380/381/382		B01
ALTO RENO TERME	Via Alessandro Manservisi, 1, 40046 Castelluccio BO, Italia	15	184		A03
ALTO RENO TERME	VIA MANSERVISI SNC,Via Alessandro Manservisi, 40046 Alto Reno Terme BO, Italia	15	587		F02
BOLOGNA	Via Giuseppe Massarenti, 209, 40138 Bologna BO, Italia	216	694	19	C06
BOLOGNA	Via Giuseppe Massarenti, 209, 40138 Bologna BO, Italia	216	694	20	C06
BOLOGNA	Via Giuseppe Massarenti, 209, 40138 Bologna BO, Italia	216	694	21	C06
BOLOGNA	Via Giuseppe Massarenti, 209, 40138 Bologna BO, Italia	216	694	22	C06
BOLOGNA	Via Giuseppe Torelli, 6, 40141 Bologna BO, Italia	273	436	19	A04
BOLOGNA	Via Goito, 40126 Bologna BO, Italia	188	221	1	C01
BOLOGNA	Via Goito, 40126 Bologna BO, Italia	188	221	11	C01
BOLOGNA	Via Goito, 10, 40126 Bologna BO, Italia	188	221/223	18/15	A03
BOLOGNA	Via Goito, 10, 40126 Bologna BO, Italia	188	221	31	A03
BOLOGNA	Via Goito, 10, 40126 Bologna BO, Italia	188	221	32	A03
BOLOGNA	Via Goito, 10, 40126 Bologna BO, Italia	188	221/223	13/8	A03
BOLOGNA	Via Goito, 10, 40126 Bologna BO, Italia	188	221/223	14/9	A03
BOLOGNA	Via Goito, 10, 40126 Bologna BO, Italia	188	221/223	15/12	A03
BOLOGNA	Via Goito, 10, 40126 Bologna BO, Italia	188	221	16	A03
BOLOGNA	Via Goito, 10, 40126 Bologna BO, Italia	188	221	17	A03
BOLOGNA	Via Goito, 2, 40126 Bologna BO, Italia	188	216	31	C01
BOLOGNA	Via Goito, 2, 40126 Bologna BO, Italia	188	216	32	C02
BOLOGNA	Via De' Buttieri, 13, 40125 Bologna BO, Italia	205	90	171	C06
BOLOGNA	Via De' Buttieri, 13, 40125 Bologna BO, Italia	205	90	172	C06

Comune amministrativo	Indirizzo	Foglio	Particella	Subalterno	Categoria
ALTO RENO TERME	Non definito ,ALTO RENO TERME (IT)	15	600		F06
ALTO RENO TERME	Non definito ,ALTO RENO TERME (IT)	15	182/183/189	2	B01
ALTO RENO TERME	Non definito ,ALTO RENO TERME (IT)	15	185/380/381/382		B01
ALTO RENO TERME	Via Alessandro Manservisi, 1, 40046 Castelluccio BO, Italia	15	184		A03
ALTO RENO TERME	VIA MANSERVISI SNC,Via Alessandro Manservisi, 40046 Alto Reno Terme BO, Italia	15	587		F02
BOLOGNA	Via De' Buttieri, 40124 Bologna BO, Italia	205	90	175	A10
BOLOGNA	Via De' Buttieri, 40124 Bologna BO, Italia	205	100	48	A10
BOLOGNA	Via De' Buttieri, 40124 Bologna BO, Italia	205	100	49	C06
BOLOGNA	Via De' Buttieri, 40124 Bologna BO, Italia	205	100	50	A10
BOLOGNA	Via De' Buttieri, 40124 Bologna BO, Italia	205	90	177	A10
BOLOGNA	Via de' Castagnoli, 8, 40126 Bologna BO, Italia	189	190	8	C01
BOLOGNA	Via de' Castagnoli, 8, 40126 Bologna BO, Italia	189	190	11	A03
BOLOGNA	Via de' Castagnoli, 8, 40126 Bologna BO, Italia	189	190	9	A03
BOLOGNA	Via de' Castagnoli, 8, 40126 Bologna BO, Italia	189	190	12	A03
BOLOGNA	Via de' Castagnoli, 8, 40126 Bologna BO, Italia	189	190	13	A03
BOLOGNA	Via de' Castagnoli, 8, 40126 Bologna BO, Italia	189	189/190	28/10	A03
BOLOGNA	Via de' Castagnoli, 8, 40126 Bologna BO, Italia	189	190	16	A03
BOLOGNA	Via de' Castagnoli, 8, 40126 Bologna BO, Italia	189	190	17	A03
BOLOGNA	Via de' Castagnoli, 8, 40126 Bologna BO, Italia	189	190	15	A03
BOLOGNA	Via de' Castagnoli, 8, 40126 Bologna BO, Italia	189	189/190	29/14	A03
BOLOGNA	VIA DE CASTAGNOLI 10,Via de' Castagnoli, 10, 40126 Bologna BO, Italia	189	190	18	A10
BOLOGNA	Via de' Chiari, 2, 40124 Bologna BO, Italia	203	434	3/39	A10
BOLOGNA	Via de' Chiari, 2, 40124 Bologna BO, Italia	203	434	84	D01
BOLOGNA	Via de' Chiari, 1, 40124 Bologna BO, Italia	203	660	31	A10

Comune amministrativo	Indirizzo	Foglio	Particella	Subalterno	Categoria
ALTO RENO TERME	Non definito ,ALTO RENO TERME (IT)	15	600		F06
ALTO RENO TERME	Non definito ,ALTO RENO TERME (IT)	15	182/183/189	2	B01
ALTO RENO TERME	Non definito ,ALTO RENO TERME (IT)	15	185/380/381/382		B01
ALTO RENO TERME	Via Alessandro Manservisi, 1, 40046 Castelluccio BO, Italia	15	184		A03
ALTO RENO TERME	VIA MANSERVISI SNC,Via Alessandro Manservisi, 40046 Alto Reno Terme BO, Italia	15	587		F02
BOLOGNA	Via de' Chiari, 1, 40124 Bologna BO, Italia	203	660	32	A03
BOLOGNA	Via de' Chiari, 1, 40124 Bologna BO, Italia	203	660	33	A03
BOLOGNA	Via de' Chiari, 1, 40124 Bologna BO, Italia	203	660	34	A03
BOLOGNA	Via de' Chiari, 1, 40124 Bologna BO, Italia	203	660	35	A03
BOLOGNA	Via de' Chiari, 3, 40124 Bologna BO, Italia	203	660	36	C03
BOLOGNA	Via de' Chiari, 3, 40124 Bologna BO, Italia	203	660	37	A03
BOLOGNA	Via de' Chiari, 3, 40124 Bologna BO, Italia	203	660	38	A03
BOLOGNA	Via de' Chiari, 3, 40124 Bologna BO, Italia	203	660	39	A03
BOLOGNA	Via de' Chiari, 3, 40124 Bologna BO, Italia	203	660	40	A03
BOLOGNA	Via de' Chiari, 3, 40124 Bologna BO, Italia	203	660	41	C02
BOLOGNA	Via de' Chiari, 3, 40124 Bologna BO, Italia	203	660	42	C02
BOLOGNA	Via dei Bibiena, 1, 40126 Bologna BO, Italia	190	216	7	A10
BOLOGNA	Via del Beccaccino, 23, 40133 Bologna BO, Italia	144	1032	1	A03
BOLOGNA	Via del Beccaccino, 23, 40133 Bologna BO, Italia	144	1032	2	A03
BOLOGNA	Via del Beccaccino, 23, 40133 Bologna BO, Italia	144	1032	3	A03
BOLOGNA	Via del Beccaccino, 23, 40133 Bologna BO, Italia	144	1032	4	A03
BOLOGNA	Via del Beccaccino, 23, 40133 Bologna BO, Italia	144	1032	5	A03
BOLOGNA	Via del Beccaccino, 23, 40133 Bologna BO, Italia	144	1032	6	A03
BOLOGNA	Via del Beccaccino, 23, 40133 Bologna BO, Italia	144	1032	7	A03

Comune amministrativo	Indirizzo	Foglio	Particella	Subalterno	Categoria
ALTO RENO TERME	Non definito ,ALTO RENO TERME (IT)	15	600		F06
ALTO RENO TERME	Non definito ,ALTO RENO TERME (IT)	15	182/183/189	2	B01
ALTO RENO TERME	Non definito ,ALTO RENO TERME (IT)	15	185/380/381/382		B01
ALTO RENO TERME	Via Alessandro Manservisi, 1, 40046 Castelluccio BO, Italia	15	184		A03
ALTO RENO TERME	VIA MANSERVISI SNC,Via Alessandro Manservisi, 40046 Alto Reno Terme BO, Italia	15	587		F02
BOLOGNA	Via del Beccaccino, 23, 40133 Bologna BO, Italia	144	1032	8	A03
BOLOGNA	Via del Beccaccino, 23, 40133 Bologna BO, Italia	144	1032	9	A03
BOLOGNA	Via del Beccaccino, 23, 40133 Bologna BO, Italia	144	1032	10	A03
BOLOGNA	Via del Beccaccino, 23, 40133 Bologna BO, Italia	144	1032	13	A03
BOLOGNA	Via del Beccaccino, 23, 40133 Bologna BO, Italia	144	1032	14	A03
BOLOGNA	Via del Beccaccino, 23, 40133 Bologna BO, Italia	144	1032	15	A03
BOLOGNA	Via del Beccaccino, 23, 40133 Bologna BO, Italia	144	1032	16	A03
BOLOGNA	Via del Beccaccino, 23, 40133 Bologna BO, Italia	144	1032	17	A03
BOLOGNA	Via del Beccaccino, 23, 40133 Bologna BO, Italia	144	1032	18	A03
BOLOGNA	Via del Beccaccino, 23, 40133 Bologna BO, Italia	144	1032	19	A03
BOLOGNA	Via del Beccaccino, 23, 40133 Bologna BO, Italia	144	1032	20	A03
BOLOGNA	Via del Beccaccino, 23, 40133 Bologna BO, Italia	144	1032	21	A03
BOLOGNA	Via del Beccaccino, 23, 40133 Bologna BO, Italia	144	1032	22	A03
BOLOGNA	Via del Beccaccino, 23, 40133 Bologna BO, Italia	144	1032	23	A03
BOLOGNA	Via del Beccaccino, 23, 40133 Bologna BO, Italia	144	1032	24	A03
BOLOGNA	Via del Beccaccino, 23, 40133 Bologna BO, Italia	144	1032	25	A03
BOLOGNA	Via del Beccaccino, 23, 40133 Bologna BO, Italia	144	1032	26	A03
BOLOGNA	Via del Beccaccino, 23, 40133 Bologna BO, Italia	144	1032	27	A03
BOLOGNA	Via del Beccaccino, 23, 40133 Bologna BO, Italia	144	1032	28	A03

Comune amministrativo	Indirizzo	Foglio	Particella	Subalterno	Categoria
ALTO RENO TERME	Non definito ,ALTO RENO TERME (IT)	15	600		F06
ALTO RENO TERME	Non definito ,ALTO RENO TERME (IT)	15	182/183/189	2	B01
ALTO RENO TERME	Non definito ,ALTO RENO TERME (IT)	15	185/380/381/382		B01
ALTO RENO TERME	Via Alessandro Manservisi, 1, 40046 Castelluccio BO, Italia	15	184		A03
ALTO RENO TERME	VIA MANSERVISI SNC,Via Alessandro Manservisi, 40046 Alto Reno Terme BO, Italia	15	587		F02
BOLOGNA	Via del Beccaccino, 23, 40133 Bologna BO, Italia	144	1032	29	A03
BOLOGNA	Via del Beccaccino, 23, 40133 Bologna BO, Italia	144	1032	30	A03
BOLOGNA	Via del Beccaccino, 23, 40133 Bologna BO, Italia	144	1032	31	A03
BOLOGNA	Via del Beccaccino, 23, 40133 Bologna BO, Italia	144	1032	32	A03
BOLOGNA	Via del Beccaccino, 23, 40133 Bologna BO, Italia	144	1032	33	A03
BOLOGNA	Via del Beccaccino, 23, 40133 Bologna BO, Italia	144	1032	34	A03
BOLOGNA	Via del Beccaccino, 23, 40133 Bologna BO, Italia	144	1032	35	A03
BOLOGNA	Via del Beccaccino, 23, 40133 Bologna BO, Italia	144	1032	36	A03
BOLOGNA	Via del Beccaccino, 23, 40133 Bologna BO, Italia	144	1032	37	C06
BOLOGNA	Via del Beccaccino, 23, 40133 Bologna BO, Italia	144	1032	38	C06
BOLOGNA	Via del Beccaccino, 23, 40133 Bologna BO, Italia	144	1032	39	C06
BOLOGNA	Via del Beccaccino, 23, 40133 Bologna BO, Italia	144	1032	40	C06
BOLOGNA	Via del Beccaccino, 23, 40133 Bologna BO, Italia	144	1032	41	C06
BOLOGNA	Via del Beccaccino, 23, 40133 Bologna BO, Italia	144	1032	42	C06
BOLOGNA	Via del Beccaccino, 23, 40133 Bologna BO, Italia	144	1032	43	C06
BOLOGNA	Via del Beccaccino, 23, 40133 Bologna BO, Italia	144	1032	44	C06
BOLOGNA	Via del Beccaccino, 23, 40133 Bologna BO, Italia	144	1032	45	C06
BOLOGNA	Via del Beccaccino, 23, 40133 Bologna BO, Italia	144	1032	46	C06
BOLOGNA	Via del Beccaccino, 23, 40133 Bologna BO, Italia	144	1032	47	C06

Comune amministrativo	Indirizzo	Foglio	Particella	Subalterno	Categoria
ALTO RENO TERME	Non definito ,ALTO RENO TERME (IT)	15	600		F06
ALTO RENO TERME	Non definito ,ALTO RENO TERME (IT)	15	182/183/189	2	B01
ALTO RENO TERME	Non definito ,ALTO RENO TERME (IT)	15	185/380/381/382		B01
ALTO RENO TERME	Via Alessandro Manservisi, 1, 40046 Castelluccio BO, Italia	15	184		A03
ALTO RENO TERME	VIA MANSERVISI SNC,Via Alessandro Manservisi, 40046 Alto Reno Terme BO, Italia	15	587		F02
BOLOGNA	Via del Beccaccino, 23, 40133 Bologna BO, Italia	144	1032	48	C06
BOLOGNA	Via del Beccaccino, 23, 40133 Bologna BO, Italia	144	1032	49	C06
BOLOGNA	Via del Beccaccino, 23, 40133 Bologna BO, Italia	144	1032	50	C06
BOLOGNA	Via del Beccaccino, 23, 40133 Bologna BO, Italia	144	1032	51	C06
BOLOGNA	Via del Beccaccino, 23, 40133 Bologna BO, Italia	144	1032	52	C06
BOLOGNA	Via del Beccaccino, 23, 40133 Bologna BO, Italia	144	1032	53	C06
BOLOGNA	Via del Beccaccino, 23, 40133 Bologna BO, Italia	144	1032	54	C06
BOLOGNA	Via del Beccaccino, 23, 40133 Bologna BO, Italia	144	1032	55	C06
BOLOGNA	Via del Beccaccino, 23, 40133 Bologna BO, Italia	144	1032	56	C06
BOLOGNA	Via del Beccaccino, 23, 40133 Bologna BO, Italia	144	1032	57	C06
BOLOGNA	Via del Beccaccino, 23, 40133 Bologna BO, Italia	144	1032	58	C06
BOLOGNA	Via del Beccaccino, 23, 40133 Bologna BO, Italia	144	1032	59	C06
BOLOGNA	Via del Beccaccino, 23, 40133 Bologna BO, Italia	144	1032	60	C06
BOLOGNA	Via del Beccaccino, 23, 40133 Bologna BO, Italia	144	1032	61	C06
BOLOGNA	Via del Beccaccino, 23, 40133 Bologna BO, Italia	144	1032	62	C06
BOLOGNA	Via del Beccaccino, 23, 40133 Bologna BO, Italia	144	1032	63	C06
BOLOGNA	Via del Beccaccino, 23, 40133 Bologna BO, Italia	144	1032	64	C06
BOLOGNA	Via del Beccaccino, 23, 40133 Bologna BO, Italia	144	1032	65	C06
BOLOGNA	Via del Beccaccino, 23, 40133 Bologna BO, Italia	144	1032	66	C06

Comune amministrativo	Indirizzo	Foglio	Particella	Subalterno	Categoria
ALTO RENO TERME	Non definito ,ALTO RENO TERME (IT)	15	600		F06
ALTO RENO TERME	Non definito ,ALTO RENO TERME (IT)	15	182/183/189	2	B01
ALTO RENO TERME	Non definito ,ALTO RENO TERME (IT)	15	185/380/381/382		B01
ALTO RENO TERME	Via Alessandro Manservisi, 1, 40046 Castelluccio BO, Italia	15	184		A03
ALTO RENO TERME	VIA MANSERVISI SNC,Via Alessandro Manservisi, 40046 Alto Reno Terme BO, Italia	15	587		F02
BOLOGNA	Via del Beccaccino, 23, 40133 Bologna BO, Italia	144	1032	67	C06
BOLOGNA	Via del Beccaccino, 23, 40133 Bologna BO, Italia	144	1032	68	C06
BOLOGNA	Via del Beccaccino, 23, 40133 Bologna BO, Italia	144	1032	69	C06
BOLOGNA	Via del Beccaccino, 23, 40133 Bologna BO, Italia	144	1032	70	C06
BOLOGNA	Via del Beccaccino, 23, 40133 Bologna BO, Italia	144	1032	71	C06
BOLOGNA	Via del Beccaccino, 23, 40133 Bologna BO, Italia	144	1032	72	C06
BOLOGNA	Via del Beccaccino, 23, 40133 Bologna BO, Italia	144	1032	73	A03
BOLOGNA	Via del Beccaccino, 23, 40133 Bologna BO, Italia	144	1032	74	A03
BOLOGNA	Via Del Bordone, 67, 40127 case sparse BO, Italia	64	51	2	A04
BOLOGNA	Via Del Bordone, 54, 40127 case sparse BO, Italia	63	4	6	A03
BOLOGNA	Via Del Bordone, 4, 40127 Bologna BO, Italia	63	4	8	C02
BOLOGNA	Via Del Bordone, 54, 40127 case sparse BO, Italia	63	4	9	A03
BOLOGNA	Via Del Bordone, 55, 40127 Bologna BO, Italia	64	24	5	C02
BOLOGNA	case sparse, Via Del Bordone, 59, 40127 case sparse BO, Italia	64	24	3	A04
BOLOGNA	case sparse, Via Del Bordone, 52, 40127 case sparse BO, Italia	63	4	10	A03
BOLOGNA	VIA DEL BORGO DI SAN PIETRO 13/A,Via del Borgo di S. Pietro, 40126 Bologna BO, Italia	189	92	19	C01
BOLOGNA	Via del Borgo di S. Pietro, 13, 40126 Bologna BO, Italia	189	92	20	A04

Comune amministrativo	Indirizzo	Foglio	Particella	Subalterno	Categoria
ALTO RENO TERME	Non definito ,ALTO RENO TERME (IT)	15	600		F06
ALTO RENO TERME	Non definito ,ALTO RENO TERME (IT)	15	182/183/189	2	B01
ALTO RENO TERME	Non definito ,ALTO RENO TERME (IT)	15	185/380/381/382		B01
ALTO RENO TERME	Via Alessandro Manservisi, 1, 40046 Castelluccio BO, Italia	15	184		A03
ALTO RENO TERME	VIA MANSERVISI SNC,Via Alessandro Manservisi, 40046 Alto Reno Terme BO, Italia	15	587		F02
BOLOGNA	Via del Borgo di S. Pietro, 13, 40126 Bologna BO, Italia	189	92	21	A04
BOLOGNA	Via del Borgo di S. Pietro, 13, 40126 Bologna BO, Italia	189	92	22	A04
BOLOGNA	Via del Borgo di S. Pietro, 13, 40126 Bologna BO, Italia	189	92	23	A04
BOLOGNA	Via del Borgo di S. Pietro, 13, 40126 Bologna BO, Italia	189	92	24	A04
BOLOGNA	VIA DEL BORGO DI SAN PIETRO 13/B,Via del Borgo di S. Pietro, 40126 Bologna BO, Italia	189	92	25	C01
BOLOGNA	Via del Borgo di S. Pietro, 15, 40126 Bologna BO, Italia	189	92	26	A04
BOLOGNA	Via del Borgo di S. Pietro, 15, 40126 Bologna BO, Italia	189	92	27	A04
BOLOGNA	Via del Borgo di S. Pietro, 15, 40126 Bologna BO, Italia	189	92	28	A04
BOLOGNA	Via del Borgo di S. Pietro, 15, 40126 Bologna BO, Italia	189	92	29	A04
BOLOGNA	Via del Borgo di S. Pietro, 15, 40126 Bologna BO, Italia	189	92	30	A04
BOLOGNA	Via del Borgo di S. Pietro, 15, 40126 Bologna BO, Italia	189	92	31	A04
BOLOGNA	Via del Borgo di S. Pietro, 15, 40126 Bologna BO, Italia	189	92	32	A04
BOLOGNA	Via del Borgo di S. Pietro, 15, 40126 Bologna BO, Italia	189	92	33	A04
BOLOGNA	Via del Borgo di S. Pietro, 15, 40126 Bologna BO, Italia	189	92	34	A04
BOLOGNA	Via del Borgo di S. Pietro, 15, 40126 Bologna BO, Italia	189	92	35	A04
BOLOGNA	Via del Borgo di S. Pietro, 15, 40126 Bologna BO, Italia	189	92	18	A04
BOLOGNA	Via del Fico, 2, 40126 Bologna BO, Italia	188	223	3	A03
BOLOGNA	Via del Fico, 2, 40126 Bologna BO, Italia	188	223	4	A03
BOLOGNA	Via del Fico, 40126 Bologna BO, Italia	188	221/222/223	36/46/17	D06

Comune amministrativo	Indirizzo	Foglio	Particella	Subalterno	Categoria
ALTO RENO TERME	Non definito ,ALTO RENO TERME (IT)	15	600		F06
ALTO RENO TERME	Non definito ,ALTO RENO TERME (IT)	15	182/183/189	2	B01
ALTO RENO TERME	Non definito ,ALTO RENO TERME (IT)	15	185/380/381/382		B01
ALTO RENO TERME	Via Alessandro Manservisi, 1, 40046 Castelluccio BO, Italia	15	184		A03
ALTO RENO TERME	VIA MANSERVISI SNC,Via Alessandro Manservisi, 40046 Alto Reno Terme BO, Italia	15	587		F02
BOLOGNA	Via del Lavoro, 77, 40127 Bologna BO, Italia	120	139	6	A03
BOLOGNA	Via del Milliaro, 28, 40133 Bologna BO, Italia	39	151	48	C03
BOLOGNA	Via del Milliaro, 26, 40133 Bologna BO, Italia	100	1480	11	A03
BOLOGNA	Via del Milliaro, 26, 40133 Bologna BO, Italia	100	1480	12	A03
BOLOGNA	Via del Milliaro, 26, 40133 Bologna BO, Italia	100	1480	17	C06
BOLOGNA	Via del Milliaro, 26, 40133 Bologna BO, Italia	100	1480	18	C06
BOLOGNA	Via del Milliaro, 26, 40133 Bologna BO, Italia	100	1480	19	C06
BOLOGNA	Via del Milliaro, 26, 40133 Bologna BO, Italia	100	1480	20	C06
BOLOGNA	Via del Milliaro, 26, 40133 Bologna BO, Italia	100	1480	9	A03
BOLOGNA	Via del Milliaro, 26, 40133 Bologna BO, Italia	100	1480	29/30/32	B01
BOLOGNA	Via del Milliaro, 26, 40133 Bologna BO, Italia	100	1480	31	A03
BOLOGNA	Via del Porto, 15, 40122 Bologna BO, Italia	158	22	71	A03
BOLOGNA	Via del Porto, 15, 40122 Bologna BO, Italia	158	22	72	A03
BOLOGNA	Via del Porto, 15, 40122 Bologna BO, Italia	158	22	73	A03
BOLOGNA	Via del Porto, 15, 40122 Bologna BO, Italia	158	22	74	A03
BOLOGNA	Via del Porto, 15, 40122 Bologna BO, Italia	158	22	75	A03
BOLOGNA	Via del Porto, 15, 40122 Bologna BO, Italia	158	22	76	A03
BOLOGNA	Via del Porto, 15, 40122 Bologna BO, Italia	158	22	80	A03
BOLOGNA	Via del Porto, 15, 40122 Bologna BO, Italia	158	22	81	A03

Comune amministrativo	Indirizzo	Foglio	Particella	Subalterno	Categoria
ALTO RENO TERME	Non definito ,ALTO RENO TERME (IT)	15	600		F06
ALTO RENO TERME	Non definito ,ALTO RENO TERME (IT)	15	182/183/189	2	B01
ALTO RENO TERME	Non definito ,ALTO RENO TERME (IT)	15	185/380/381/382		B01
ALTO RENO TERME	Via Alessandro Manservisi, 1, 40046 Castelluccio BO, Italia	15	184		A03
ALTO RENO TERME	VIA MANSERVISI SNC,Via Alessandro Manservisi, 40046 Alto Reno Terme BO, Italia	15	587		F02
BOLOGNA	Via del Porto, 17, 40121 Bologna BO, Italia	158	22	77	A03
BOLOGNA	Via del Porto, 15, 40122 Bologna BO, Italia	158	22	78	A03
BOLOGNA	Via del Porto, 15, 40122 Bologna BO, Italia	158	22	79	A03
BOLOGNA	Via del Porto, 15, 40122 Bologna BO, Italia	158	22	82	A03
BOLOGNA	Via del Porto, 15, 40122 Bologna BO, Italia	158	22	83	A03
BOLOGNA	Via del Porto, 15, 40122 Bologna BO, Italia	158	22	84	A03
BOLOGNA	Via del Porto, 15, 40122 Bologna BO, Italia	158	22	85	A03
BOLOGNA	Via del Porto, 15, 40122 Bologna BO, Italia	158	22	86	A03
BOLOGNA	Via del Porto, 15, 40122 Bologna BO, Italia	158	22	87	A03
BOLOGNA	Via del Porto, 15, 40122 Bologna BO, Italia	158	22	88	A03
BOLOGNA	Via del Porto, 15, 40122 Bologna BO, Italia	158	22	89	A03
BOLOGNA	Via del Porto, 15, 40122 Bologna BO, Italia	158	22	69	A10
BOLOGNA	Via del Porto, 17, 40121 Bologna BO, Italia	158	22	35	A04
BOLOGNA	Via del Porto, 17, 40121 Bologna BO, Italia	158	22	36	A04
BOLOGNA	Via del Porto, 17, 40121 Bologna BO, Italia	158	22	37	A04
BOLOGNA	Via del Porto, 17, 40121 Bologna BO, Italia	158	22	38	A04
BOLOGNA	Via del Porto, 17, 40121 Bologna BO, Italia	158	22	39	A04
BOLOGNA	Via del Porto, 17, 40121 Bologna BO, Italia	158	22	41	A04
BOLOGNA	Via del Porto, 17, 40121 Bologna BO, Italia	158	22	42	A04

Comune amministrativo	Indirizzo	Foglio	Particella	Subalterno	Categoria
ALTO RENO TERME	Non definito ,ALTO RENO TERME (IT)	15	600		F06
ALTO RENO TERME	Non definito ,ALTO RENO TERME (IT)	15	182/183/189	2	B01
ALTO RENO TERME	Non definito ,ALTO RENO TERME (IT)	15	185/380/381/382		B01
ALTO RENO TERME	Via Alessandro Manservisi, 1, 40046 Castelluccio BO, Italia	15	184		A03
ALTO RENO TERME	VIA MANSERVISI SNC,Via Alessandro Manservisi, 40046 Alto Reno Terme BO, Italia	15	587		F02
BOLOGNA	Via del Porto, 17, 40121 Bologna BO, Italia	158	22	43	A04
BOLOGNA	Via del Porto, 17, 40121 Bologna BO, Italia	158	22	44	A04
BOLOGNA	Via del Porto, 17, 40121 Bologna BO, Italia	158	22	55	D01
BOLOGNA	Via del Porto, Bologna BO, Italia	158	43	1	C06
BOLOGNA	Via del Porto, Bologna BO, Italia	158	43	2	C06
BOLOGNA	Via del Porto, Bologna BO, Italia	158	43	3	C06
BOLOGNA	Via del Porto, Bologna BO, Italia	158	43	4	C06
BOLOGNA	Via del Porto, Bologna BO, Italia	158	43	5	C06
BOLOGNA	Via del Porto, Bologna BO, Italia	158	43	6	C06
BOLOGNA	Via del Porto, Bologna BO, Italia	158	43	7	C06
BOLOGNA	Via del Porto, Bologna BO, Italia	158	43	8	C06
BOLOGNA	Via del Porto, Bologna BO, Italia	158	43	9	C06
BOLOGNA	Via del Porto, Bologna BO, Italia	158	43	10	C06
BOLOGNA	Via del Porto, Bologna BO, Italia	158	43	11	C06
BOLOGNA	Via del Porto, Bologna BO, Italia	158	43	12	C06
BOLOGNA	Via del Porto, Bologna BO, Italia	158	43	13	C06
BOLOGNA	Via del Porto, Bologna BO, Italia	158	43	14	C06
BOLOGNA	Via del Porto, Bologna BO, Italia	158	43	15	C06
BOLOGNA	Via del Porto, Bologna BO, Italia	158	43	16	C06

Comune amministrativo	Indirizzo	Foglio	Particella	Subalterno	Categoria
ALTO RENO TERME	Non definito ,ALTO RENO TERME (IT)	15	600		F06
ALTO RENO TERME	Non definito ,ALTO RENO TERME (IT)	15	182/183/189	2	B01
ALTO RENO TERME	Non definito ,ALTO RENO TERME (IT)	15	185/380/381/382		B01
ALTO RENO TERME	Via Alessandro Manservisi, 1, 40046 Castelluccio BO, Italia	15	184		A03
ALTO RENO TERME	VIA MANSERVISI SNC,Via Alessandro Manservisi, 40046 Alto Reno Terme BO, Italia	15	587		F02
BOLOGNA	Via del Porto, Bologna BO, Italia	158	43	17	C06
BOLOGNA	Via del Porto, Bologna BO, Italia	158	43	18	C06
BOLOGNA	Via del Porto, Bologna BO, Italia	158	43	19	C06
BOLOGNA	Via del Porto, Bologna BO, Italia	158	43	20	C06
BOLOGNA	Via del Porto, Bologna BO, Italia	158	43	21	C06
BOLOGNA	Via del Porto, Bologna BO, Italia	158	43	22	C06
BOLOGNA	Via del Porto, Bologna BO, Italia	158	43	23	C06
BOLOGNA	Via del Porto, Bologna BO, Italia	158	43	24	C06
BOLOGNA	Via del Porto, Bologna BO, Italia	158	43	25	C06
BOLOGNA	Via del Porto, Bologna BO, Italia	158	43	26	C06
BOLOGNA	Via del Porto, Bologna BO, Italia	158	43	27	C06
BOLOGNA	Via del Porto, Bologna BO, Italia	158	43	28	C06
BOLOGNA	Via del Porto, Bologna BO, Italia	158	43	29	C06
BOLOGNA	Via del Porto, Bologna BO, Italia	158	43	30	C06
BOLOGNA	Via del Porto, Bologna BO, Italia	158	43	31	C06
BOLOGNA	Via del Porto, Bologna BO, Italia	158	43	32	C06
BOLOGNA	Via del Porto, Bologna BO, Italia	158	43	33	C06
BOLOGNA	Via del Porto, Bologna BO, Italia	158	43	34	C06
BOLOGNA	Via del Porto, Bologna BO, Italia	158	43	35	C06

Comune amministrativo	Indirizzo	Foglio	Particella	Subalterno	Categoria
ALTO RENO TERME	Non definito ,ALTO RENO TERME (IT)	15	600		F06
ALTO RENO TERME	Non definito ,ALTO RENO TERME (IT)	15	182/183/189	2	B01
ALTO RENO TERME	Non definito ,ALTO RENO TERME (IT)	15	185/380/381/382		B01
ALTO RENO TERME	Via Alessandro Manservisi, 1, 40046 Castelluccio BO, Italia	15	184		A03
ALTO RENO TERME	VIA MANSERVISI SNC,Via Alessandro Manservisi, 40046 Alto Reno Terme BO, Italia	15	587		F02
BOLOGNA	Via del Porto, Bologna BO, Italia	158	43	36	C06
BOLOGNA	Via del Porto, Bologna BO, Italia	158	43	37	C06
BOLOGNA	Via del Porto, Bologna BO, Italia	158	43	38	C06
BOLOGNA	Via del Porto, Bologna BO, Italia	158	43	39	C06
BOLOGNA	Via del Porto, Bologna BO, Italia	158	43	40	C06
BOLOGNA	Via del Porto, Bologna BO, Italia	158	43	41	C06
BOLOGNA	Via del Porto, Bologna BO, Italia	158	43	42	C06
BOLOGNA	Via del Porto, Bologna BO, Italia	158	43	43	C06
BOLOGNA	Via del Porto, Bologna BO, Italia	158	43	44	C06
BOLOGNA	Via del Porto, Bologna BO, Italia	158	43	45	C06
BOLOGNA	Via del Porto, Bologna BO, Italia	158	43	46	C06
BOLOGNA	Via del Porto, Bologna BO, Italia	158	43	47	C06
BOLOGNA	Via del Porto, Bologna BO, Italia	158	43	48	C06
BOLOGNA	Via del Porto, Bologna BO, Italia	158	43	49	C06
BOLOGNA	Via del Porto, Bologna BO, Italia	158	43	50	C06
BOLOGNA	Via del Porto, Bologna BO, Italia	158	43	51	C06
BOLOGNA	Via del Porto, Bologna BO, Italia	158	43	52	C06
BOLOGNA	Via del Porto, Bologna BO, Italia	158	43	53	C06
BOLOGNA	Via del Porto, Bologna BO, Italia	158	43	54	C06

Comune amministrativo	Indirizzo	Foglio	Particella	Subalterno	Categoria
ALTO RENO TERME	Non definito ,ALTO RENO TERME (IT)	15	600		F06
ALTO RENO TERME	Non definito ,ALTO RENO TERME (IT)	15	182/183/189	2	B01
ALTO RENO TERME	Non definito ,ALTO RENO TERME (IT)	15	185/380/381/382		B01
ALTO RENO TERME	Via Alessandro Manservisi, 1, 40046 Castelluccio BO, Italia	15	184		A03
ALTO RENO TERME	VIA MANSERVISI SNC,Via Alessandro Manservisi, 40046 Alto Reno Terme BO, Italia	15	587		F02
BOLOGNA	Via del Porto, Bologna BO, Italia	158	43	55	C06
BOLOGNA	Via del Porto, Bologna BO, Italia	158	43	56	C06
BOLOGNA	Via del Porto, Bologna BO, Italia	158	43	57	C06
BOLOGNA	Via del Porto, Bologna BO, Italia	158	43	58	C06
BOLOGNA	Via del Porto, Bologna BO, Italia	158	43	59	C06
BOLOGNA	Via del Porto, Bologna BO, Italia	158	43	60	C06
BOLOGNA	Via del Porto, Bologna BO, Italia	158	43	61	C06
BOLOGNA	Via del Porto, Bologna BO, Italia	158	43	62	C06
BOLOGNA	Via del Porto, Bologna BO, Italia	158	43	63	C06
BOLOGNA	Via del Porto, 15, 40122 Bologna BO, Italia	158	22	70	A03
BOLOGNA	Via del Porto, 15, 40122 Bologna BO, Italia	158	22	90	C02
BOLOGNA	Via del Porto, 15, 40122 Bologna BO, Italia	158	22	91	C02
BOLOGNA	Via del Pratello, 55, 40122 Bologna BO, Italia	186	110	14	A10
BOLOGNA	Via del Pratello, 57, 40122 Bologna BO, Italia	186	110	16	A03
BOLOGNA	Via del Pratello, 53, 40122 Bologna BO, Italia	186	110	17	A03
BOLOGNA	Via del Pratello, 53, 40122 Bologna BO, Italia	186	110	18	A03
BOLOGNA	Via del Pratello, 53, 40122 Bologna BO, Italia	186	110	19	A03
BOLOGNA	Via del Pratello, 57, 40122 Bologna BO, Italia	186	110	20	A03
BOLOGNA	Via del Pratello, 53, 40122 Bologna BO, Italia	186	110	21	A03

Comune amministrativo	Indirizzo	Foglio	Particella	Subalterno	Categoria
ALTO RENO TERME	Non definito ,ALTO RENO TERME (IT)	15	600		F06
ALTO RENO TERME	Non definito ,ALTO RENO TERME (IT)	15	182/183/189	2	B01
ALTO RENO TERME	Non definito ,ALTO RENO TERME (IT)	15	185/380/381/382		B01
ALTO RENO TERME	Via Alessandro Manservisi, 1, 40046 Castelluccio BO, Italia	15	184		A03
ALTO RENO TERME	VIA MANSERVISI SNC,Via Alessandro Manservisi, 40046 Alto Reno Terme BO, Italia	15	587		F02
BOLOGNA	Via del Pratello, 57, 40122 Bologna BO, Italia	186	110	22	A03
BOLOGNA	Via del Pratello, 57, 40122 Bologna BO, Italia	186	110	23	C02
BOLOGNA	Via del Pratello, 53, 40122 Bologna BO, Italia	186	110	26	C02
BOLOGNA	Via del Pratello, 53, 40122 Bologna BO, Italia	186	110	27	C02
BOLOGNA	Via del Pratello, 53, 40122 Bologna BO, Italia	186	110	28	C02
BOLOGNA	Via del Pratello, 53, 40122 Bologna BO, Italia	186	110	29	C02
BOLOGNA	Via del Pratello, 57, 40122 Bologna BO, Italia	186	110	35	C02
BOLOGNA	Via del Pratello, 57, 40122 Bologna BO, Italia	186	110	36	D01
BOLOGNA	Via del Pratello, 53, 40122 Bologna BO, Italia	186	110	40/41	A10
BOLOGNA	Via del Pratello, 53, 40122 Bologna BO, Italia	186	110	42/43	C04
BOLOGNA	Via del Pratello, 53, 40122 Bologna BO, Italia	186	110/561	44/39/19	C04
BOLOGNA	VIA DELL' INDIPENDENZA 21A,Via dell'Indipendenza, Bologna BO, Italia	188	216	26	C01
BOLOGNA	VIA DELL' INDIPENDENZA 27/A,Via dell'Indipendenza, Bologna BO, Italia	188	161	1	C01
BOLOGNA	VIA DELL' INDIPENDENZA 21C,Via dell'Indipendenza, Bologna BO, Italia	188	216	3	C01
BOLOGNA	VIA DELL' INDIPENDENZA 21/D,Via dell'Indipendenza, Bologna BO, Italia	188	216	4	C01
BOLOGNA	Via dell'Indipendenza, 74, 40121 Bologna BO, Italia	162	19	188	A10

Comune amministrativo	Indirizzo	Foglio	Particella	Subalterno	Categoria
ALTO RENO TERME	Non definito ,ALTO RENO TERME (IT)	15	600		F06
ALTO RENO TERME	Non definito ,ALTO RENO TERME (IT)	15	182/183/189	2	B01
ALTO RENO TERME	Non definito ,ALTO RENO TERME (IT)	15	185/380/381/382		B01
ALTO RENO TERME	Via Alessandro Manservisi, 1, 40046 Castelluccio BO, Italia	15	184		A03
ALTO RENO TERME	VIA MANSERVISI SNC,Via Alessandro Manservisi, 40046 Alto Reno Terme BO, Italia	15	587		F02
BOLOGNA	VIA DELL' INDIPENDENZA 52A,Via dell'Indipendenza, Bologna BO, Italia	188	32	7	C01
BOLOGNA	VIA DELL' INDIPENDENZA 52/B,Via dell'Indipendenza, Bologna BO, Italia	188	32	59	C01
BOLOGNA	VIA DELL' INDIPENDENZA 52CD,Via dell'Indipendenza, Bologna BO, Italia	188	32/168	60/9	C01
BOLOGNA	Via della Braina, 3, 40124 Bologna BO, Italia	203	267	5	A04
BOLOGNA	Via della Braina, 3, 40124 Bologna BO, Italia	203	267	4	A04
BOLOGNA	Via della Braina, 3, 40124 Bologna BO, Italia	203	267	6	A04
BOLOGNA	Via della Braina, 3, 40124 Bologna BO, Italia	203	267	3	A04
BOLOGNA	Via della Braina, 3, 40124 Bologna BO, Italia	203	267	1	C02
BOLOGNA	Via della Certosa, Bologna BO, Italia	144	822		D01
BOLOGNA	Via Leandro Alberti, 75, 40137 Bologna BO, Italia	239	21	6	A04
BOLOGNA	Via Enio Gnudi, 23, 40133 Bologna BO, Italia	142	795	25	A03
BOLOGNA	Via Fernando Fortuzzi, 40133 Bologna BO, Italia	144	1121	2	D01
BOLOGNA	Via Cesare Correnti, 7, 40132 Bologna BO, Italia	35	47	12	A03
BOLOGNA	Via Cesare Correnti, 7, 40132 Bologna BO, Italia	35	47	20	C06
BOLOGNA	Via Claudio Treves, 48, 40135 Bologna BO, Italia	224	532	7	A03
BOLOGNA	Via Claudio Treves, 48, 40135 Bologna BO, Italia	224	532	30	C06
BOLOGNA	Via Malcontenti, 40126 Bologna BO, Italia	188	174	14	C02

Comune amministrativo	Indirizzo	Foglio	Particella	Subalterno	Categoria
ALTO RENO TERME	Non definito ,ALTO RENO TERME (IT)	15	600		F06
ALTO RENO TERME	Non definito ,ALTO RENO TERME (IT)	15	182/183/189	2	B01
ALTO RENO TERME	Non definito ,ALTO RENO TERME (IT)	15	185/380/381/382		B01
ALTO RENO TERME	Via Alessandro Manservisi, 1, 40046 Castelluccio BO, Italia	15	184		A03
ALTO RENO TERME	VIA MANSERVISI SNC,Via Alessandro Manservisi, 40046 Alto Reno Terme BO, Italia	15	587		F02
BOLOGNA	Via Malcontenti, 3, 40121 Bologna BO, Italia	188	174	4	A03
BOLOGNA	Via Malcontenti, 3, 40121 Bologna BO, Italia	188	174/175	5/9	A03
BOLOGNA	Via Malcontenti, 3, 40121 Bologna BO, Italia	188	176	2	A10
BOLOGNA	Via Malcontenti, 3, 40121 Bologna BO, Italia	188	174/176	10/3	A10
BOLOGNA	Via Malcontenti, 3, 40121 Bologna BO, Italia	188	174/175	6/10	A03
BOLOGNA	Via Malcontenti, 3, 40121 Bologna BO, Italia	188	176	4	A03
BOLOGNA	Via Malcontenti, 3, 40121 Bologna BO, Italia	188	176	5	A03
BOLOGNA	Via Malcontenti, 3, 40121 Bologna BO, Italia	188	174	7	A03
BOLOGNA	Via Malcontenti, 3, 40121 Bologna BO, Italia	188	174	15	C01
BOLOGNA	Via Paradiso, 11, 40122 Bologna BO, Italia	186	538	36	A03
BOLOGNA	Via Paradiso, 11, 40122 Bologna BO, Italia	186	538	33	A03
BOLOGNA	Via Paradiso, 11, 40122 Bologna BO, Italia	186	538	34	A03
BOLOGNA	Via Paradiso, 11, 40122 Bologna BO, Italia	186	538	35	A03
BOLOGNA	Via Paradiso, 11, 40122 Bologna BO, Italia	186	538	37	A03
BOLOGNA	Via Paradiso, 11, 40122 Bologna BO, Italia	186	538	38	A03
BOLOGNA	Via Paradiso, 11, 40122 Bologna BO, Italia	186	538	39	A03
BOLOGNA	Via Paradiso, 11, 40122 Bologna BO, Italia	186	538	40	A03
BOLOGNA	Via Paradiso, 11, 40122 Bologna BO, Italia	186	538	41	A03
BOLOGNA	Via Paradiso, 11, 40122 Bologna BO, Italia	186	538	42	A03

Comune amministrativo	Indirizzo	Foglio	Particella	Subalterno	Categoria
ALTO RENO TERME	Non definito ,ALTO RENO TERME (IT)	15	600		F06
ALTO RENO TERME	Non definito ,ALTO RENO TERME (IT)	15	182/183/189	2	B01
ALTO RENO TERME	Non definito ,ALTO RENO TERME (IT)	15	185/380/381/382		B01
ALTO RENO TERME	Via Alessandro Manservisi, 1, 40046 Castelluccio BO, Italia	15	184		A03
ALTO RENO TERME	VIA MANSERVISI SNC,Via Alessandro Manservisi, 40046 Alto Reno Terme BO, Italia	15	587		F02
BOLOGNA	Via Paradiso, 11, 40122 Bologna BO, Italia	186	538	43	A03
BOLOGNA	Via Paradiso, 11, 40122 Bologna BO, Italia	186	538	44	A03
BOLOGNA	Via Paradiso, 11, 40122 Bologna BO, Italia	186	538	45	A03
BOLOGNA	Via Paradiso, 11, 40122 Bologna BO, Italia	186	538	46	A03
BOLOGNA	Via Paradiso, 11, 40122 Bologna BO, Italia	186	538	47	A03
BOLOGNA	Via Paradiso, 11, 40122 Bologna BO, Italia	186	538	48	A03
BOLOGNA	Via Paradiso, 11, 40122 Bologna BO, Italia	186	538	49	A03
BOLOGNA	Via Paradiso, 13, 40122 Bologna BO, Italia	186	538	25/52	B01
BOLOGNA	Via Paradiso, 13, 40122 Bologna BO, Italia	186	538	5	A03
BOLOGNA	Via Paradiso, 13, 40122 Bologna BO, Italia	186	538	6	A03
BOLOGNA	Via Paradiso, 13, 40122 Bologna BO, Italia	186	538	7	A03
BOLOGNA	Via Paradiso, 13, 40122 Bologna BO, Italia	186	538	8	A03
BOLOGNA	Via Paradiso, 13, 40122 Bologna BO, Italia	186	538	9	A03
BOLOGNA	Via Paradiso, 13, 40122 Bologna BO, Italia	186	538	10	A03
BOLOGNA	Via Paradiso, 13, 40122 Bologna BO, Italia	186	538	11	A03
BOLOGNA	Via Paradiso, 13, 40122 Bologna BO, Italia	186	538	12	A03
BOLOGNA	Via Paradiso, 13, 40122 Bologna BO, Italia	186	538	13	A03
BOLOGNA	Via Paradiso, 13, 40122 Bologna BO, Italia	186	538	14	A03
BOLOGNA	Via Paradiso, 13, 40122 Bologna BO, Italia	186	538	15	A03

Comune amministrativo	Indirizzo	Foglio	Particella	Subalterno	Categoria
ALTO RENO TERME	Non definito ,ALTO RENO TERME (IT)	15	600		F06
ALTO RENO TERME	Non definito ,ALTO RENO TERME (IT)	15	182/183/189	2	B01
ALTO RENO TERME	Non definito ,ALTO RENO TERME (IT)	15	185/380/381/382		B01
ALTO RENO TERME	Via Alessandro Manservisi, 1, 40046 Castelluccio BO, Italia	15	184		A03
ALTO RENO TERME	VIA MANSERVISI SNC,Via Alessandro Manservisi, 40046 Alto Reno Terme BO, Italia	15	587		F02
BOLOGNA	Via Paradiso, 13, 40122 Bologna BO, Italia	186	538	16	A03
BOLOGNA	Via Paradiso, 13, 40122 Bologna BO, Italia	186	538	17	A03
BOLOGNA	Via Paradiso, 13, 40122 Bologna BO, Italia	186	538	18	A03
BOLOGNA	Via Paradiso, 13, 40122 Bologna BO, Italia	186	538	19	A10
BOLOGNA	Via Paradiso, 13, 40122 Bologna BO, Italia	186	538	21	C06
BOLOGNA	Via Broccaindosso, 13, 40125 Bologna BO, Italia	204	553	1	C06
BOLOGNA	Via Broccaindosso, 7, 40125 Bologna BO, Italia	204	147	2	A04
BOLOGNA	Via Broccaindosso, 13, 40125 Bologna BO, Italia	204	147	17	A04
BOLOGNA	Via Broccaindosso, 7, 40125 Bologna BO, Italia	204	147	3	A04
BOLOGNA	Via Broccaindosso, 7, 40125 Bologna BO, Italia	204	147	19	A04
BOLOGNA	Via Broccaindosso, 7, 40125 Bologna BO, Italia	204	147	14	A04
BOLOGNA	Via Broccaindosso, 11, 40125 Bologna BO, Italia	204	147	16	A04
BOLOGNA	Via Broccaindosso, 13, 40125 Bologna BO, Italia	204	553	2	A04
BOLOGNA	Via Broccaindosso, 13, 40125 Bologna BO, Italia	204	147	20	A04
BOLOGNA	Via Broccaindosso, 11, 40125 Bologna BO, Italia	204	147	15	C02
BOLOGNA	Via Carlo Sigonio, 4, 40139 Bologna BO, Italia	242	1067	24	A04
BOLOGNA	VIA IACOPO BAROZZI 7,Via Jacopo Barozzi, 7, 40126 Bologna BO, Italia	161	65	13	A03
BOLOGNA	VIA IACOPO BAROZZI 7,Via Jacopo Barozzi, 7, 40126 Bologna BO, Italia	161	65	14	A03

Comune amministrativo	Indirizzo	Foglio	Particella	Subalterno	Categoria
ALTO RENO TERME	Non definito ,ALTO RENO TERME (IT)	15	600		F06
ALTO RENO TERME	Non definito ,ALTO RENO TERME (IT)	15	182/183/189	2	B01
ALTO RENO TERME	Non definito ,ALTO RENO TERME (IT)	15	185/380/381/382		B01
ALTO RENO TERME	Via Alessandro Manservisi, 1, 40046 Castelluccio BO, Italia	15	184		A03
ALTO RENO TERME	VIA MANSERVISI SNC,Via Alessandro Manservisi, 40046 Alto Reno Terme BO, Italia	15	587		F02
BOLOGNA	VIA IACOPO BAROZZI 7,Via Jacopo Barozzi, 7, 40126 Bologna BO, Italia	161	65	15	A03
BOLOGNA	VIA IACOPO BAROZZI 7,Via Jacopo Barozzi, 7, 40126 Bologna BO, Italia	161	65	16	A03
BOLOGNA	VIA IACOPO BAROZZI 7,Via Jacopo Barozzi, 7, 40126 Bologna BO, Italia	161	65	17	A03
BOLOGNA	VIA IACOPO BAROZZI 7,Via Jacopo Barozzi, 7, 40126 Bologna BO, Italia	161	65	18	A03
BOLOGNA	VIA IACOPO BAROZZI 7,Via Jacopo Barozzi, 7, 40126 Bologna BO, Italia	161	65	19	A03
BOLOGNA	VIA IACOPO BAROZZI 7,Via Jacopo Barozzi, 7, 40126 Bologna BO, Italia	161	64/65	24/12	A10
BOLOGNA	VIA IACOPO BAROZZI 7,Via Jacopo Barozzi, 7, 40126 Bologna BO, Italia	161	31	83	C02
BOLOGNA	VIA IACOPO BAROZZI 7,Via Jacopo Barozzi, 7, 40126 Bologna BO, Italia	161	31	84	C02
BOLOGNA	VIA IACOPO BAROZZI 7,Via Jacopo Barozzi, 7, 40126 Bologna BO, Italia	161	31/64	87/19	C02
BOLOGNA	VIA IACOPO BAROZZI 7,Via Jacopo Barozzi, 7, 40126 Bologna BO, Italia	161	64	20	C02

Comune amministrativo	Indirizzo	Foglio	Particella	Subalterno	Categoria
ALTO RENO TERME	Non definito ,ALTO RENO TERME (IT)	15	600		F06
ALTO RENO TERME	Non definito ,ALTO RENO TERME (IT)	15	182/183/189	2	B01
ALTO RENO TERME	Non definito ,ALTO RENO TERME (IT)	15	185/380/381/382		B01
ALTO RENO TERME	Via Alessandro Manservisi, 1, 40046 Castelluccio BO, Italia	15	184		A03
ALTO RENO TERME	VIA MANSERVISI SNC,Via Alessandro Manservisi, 40046 Alto Reno Terme BO, Italia	15	587		F02
BOLOGNA	VIA IACOPO BAROZZI 7,Via Jacopo Barozzi, 7, 40126 Bologna BO, Italia	161	31	96	A10
BOLOGNA	VIA IACOPO BAROZZI 7,Via Jacopo Barozzi, 7, 40126 Bologna BO, Italia	161	31	95	A10
BOLOGNA	Via Marc'Antonio Raimondi, 41, 40128 Bologna BO, Italia	119	114	1	A04
BOLOGNA	Via Marc'Antonio Raimondi, 41, 40128 Bologna BO, Italia	119	114	3	A04
BOLOGNA	Via Marc'Antonio Raimondi, 41, 40128 Bologna BO, Italia	119	114	4	A04
BOLOGNA	Via Marc'Antonio Raimondi, 41, 40128 Bologna BO, Italia	119	114	6	A04
BOLOGNA	Via Marc'Antonio Raimondi, 41, 40128 Bologna BO, Italia	119	114	2	A04
BOLOGNA	Via Marc'Antonio Raimondi, 41, 40128 Bologna BO, Italia	119	114	5	A04
BOLOGNA	Via Marsala, 9, 40126 Bologna BO, Italia	188	222	37	A03
BOLOGNA	Via Marsala, 9, 40126 Bologna BO, Italia	188	222	38	A03
BOLOGNA	Via Marsala, 2B ,BOLOGNA (IT)	188	174/175/176	11/13/1	C01
BOLOGNA	Via Marsala, 9, 40126 Bologna BO, Italia	188	222	45	A03
BOLOGNA	Via Marsala, 9, 40126 Bologna BO, Italia	188	222	44	A10
BOLOGNA	Via Marsala, 2, 40126 Bologna BO, Italia	188	175	17	A10
BOLOGNA	Via Marsala, 2, 40126 Bologna BO, Italia	188	175	18	C03
BOLOGNA	Via Marsala, 2, 40126 Bologna BO, Italia	188	175	19	A10
BOLOGNA	Via Marsala, 2, 40126 Bologna BO, Italia	188	175	20	A02
BOLOGNA	Via Marsala, 2, 40126 Bologna BO, Italia	188	175	21	A02

Comune amministrativo	Indirizzo	Foglio	Particella	Subalterno	Categoria
ALTO RENO TERME	Non definito ,ALTO RENO TERME (IT)	15	600		F06
ALTO RENO TERME	Non definito ,ALTO RENO TERME (IT)	15	182/183/189	2	B01
ALTO RENO TERME	Non definito ,ALTO RENO TERME (IT)	15	185/380/381/382		B01
ALTO RENO TERME	Via Alessandro Manservisi, 1, 40046 Castelluccio BO, Italia	15	184		A03
ALTO RENO TERME	VIA MANSERVISI SNC,Via Alessandro Manservisi, 40046 Alto Reno Terme BO, Italia	15	587		F02
BOLOGNA	Via Marsala, 2, 40126 Bologna BO, Italia	188	175	22	A02
BOLOGNA	Via Marsala, 2, 40126 Bologna BO, Italia	188	175	23	A02
BOLOGNA	Via Marsala, 2, 40126 Bologna BO, Italia	188	175	24	C02
BOLOGNA	Via Marsala, 2, 40126 Bologna BO, Italia	188	175	25	C02
BOLOGNA	Via Marsala, 9, 40126 Bologna BO, Italia	188	222	33	C02
BOLOGNA	Via Marsala, 2, 40126 Bologna BO, Italia	188	175	14	C03
BOLOGNA	Via Marsala, 9, 40126 Bologna BO, Italia	188	219	36	C02
BOLOGNA	Via Marsala, 9, 40126 Bologna BO, Italia	188	219	37	C02
BOLOGNA	Via Marsala, 9, 40126 Bologna BO, Italia	188	219	38	C02
BOLOGNA	Via Marsala, 9, 40126 Bologna BO, Italia	188	221	34	C02
BOLOGNA	Via Marsala, 7, 40126 Bologna BO, Italia	188	221	35	A03
BOLOGNA	Via Marsala, 2C ,BOLOGNA (IT)	188	368		C01
BOLOGNA	Via Marsala, 5, 40126 Bologna BO, Italia	188	219/221	32/26	D02
BOLOGNA	Via Marsala, 5, 40126 Bologna BO, Italia	188	219	21	A10
BOLOGNA	Via Marsala, 9, 40126 Bologna BO, Italia	188	222	8	A03
BOLOGNA	Via Marsala, 9, 40126 Bologna BO, Italia	188	221	37	A03
BOLOGNA	Via Marsala, 9, 40126 Bologna BO, Italia	188	222	11	A03
BOLOGNA	Via Marsala, 9, 40126 Bologna BO, Italia	188	222	12	A03
BOLOGNA	Via Marsala, 9, 40126 Bologna BO, Italia	188	222	13	A04

Comune amministrativo	Indirizzo	Foglio	Particella	Subalterno	Categoria
ALTO RENO TERME	Non definito ,ALTO RENO TERME (IT)	15	600		F06
ALTO RENO TERME	Non definito ,ALTO RENO TERME (IT)	15	182/183/189	2	B01
ALTO RENO TERME	Non definito ,ALTO RENO TERME (IT)	15	185/380/381/382		B01
ALTO RENO TERME	Via Alessandro Manservisi, 1, 40046 Castelluccio BO, Italia	15	184		A03
ALTO RENO TERME	VIA MANSERVISI SNC,Via Alessandro Manservisi, 40046 Alto Reno Terme BO, Italia	15	587		F02
BOLOGNA	Via Marsala, 9, 40126 Bologna BO, Italia	188	222	17	A10
BOLOGNA	Via Marsala, 9, 40126 Bologna BO, Italia	188	222	32	A03
BOLOGNA	Via Marsala, 9, 40126 Bologna BO, Italia	188	222	48	A02
BOLOGNA	Via Marsala, 9, 40126 Bologna BO, Italia	188	222	47	A02
BOLOGNA	Via Marsala, 5, 40126 Bologna BO, Italia	188	219/221	41/27	A03
BOLOGNA	Via Marsala, 5, 40126 Bologna BO, Italia	188	219	42	A03
BOLOGNA	Via Marsala, 9, 40126 Bologna BO, Italia	188	219	39P	A10
BOLOGNA	Via Marsala, 9, 40126 Bologna BO, Italia	188	219	40	A10
BOLOGNA	Via Marsala, 9, 40126 Bologna BO, Italia	188	219	39P	A10
BOLOGNA	Via Marzabotto, 3, 40133 Bologna BO, Italia	149	800	105	C06
BOLOGNA	Via Marzabotto, 3, 40133 Bologna BO, Italia	149	800	221	C06
BOLOGNA	Via Marzabotto, 3, 40133 Bologna BO, Italia	149	800	229	C06
BOLOGNA	Via Marzabotto, 3, 40133 Bologna BO, Italia	149	800	154	C06
BOLOGNA	Via Pietro Mengoli, 33, 40138 Bologna BO, Italia	209	284	10	A03
BOLOGNA	Via Orazio Samacchini, 7, 40141 Bologna BO, Italia	270	842/865	6	A03
BOLOGNA	Via Orfeo, 40124 Bologna BO, Italia	205	90	173	C01
BOLOGNA	Via Orfeo, 40124 Bologna BO, Italia	205	90	174	A10
BOLOGNA	Via Nino Bertocchi, 12, 40133 Bologna BO, Italia	144	1120/1121/1122	1	B01
BOLOGNA	Via Pier Paolo Molinelli, 11, 40137 Bologna BO, Italia	267	464	36	A03

Comune amministrativo	Indirizzo	Foglio	Particella	Subalterno	Categoria
ALTO RENO TERME	Non definito ,ALTO RENO TERME (IT)	15	600		F06
ALTO RENO TERME	Non definito ,ALTO RENO TERME (IT)	15	182/183/189	2	B01
ALTO RENO TERME	Non definito ,ALTO RENO TERME (IT)	15	185/380/381/382		B01
ALTO RENO TERME	Via Alessandro Manservisi, 1, 40046 Castelluccio BO, Italia	15	184		A03
ALTO RENO TERME	VIA MANSERVISI SNC,Via Alessandro Manservisi, 40046 Alto Reno Terme BO, Italia	15	587		F02
BOLOGNA	Via Pier Paolo Molinelli, 11, 40137 Bologna BO, Italia	267	464	4	C06
BOLOGNA	Via Pietro Albertoni, 11, 40138 Bologna BO, Italia	208	112	3	B01
BOLOGNA	VIA S. MARIA MAGGIORE 1,Via Santa Maria Maggiore, 1, 40121 Bologna BO, Italia	187	85	41	A10
BOLOGNA	VIA S. MARIA MAGGIORE 1,Via Santa Maria Maggiore, 1, 40121 Bologna BO, Italia	187	85	44	A03
BOLOGNA	VIA S. MARIA MAGGIORE 1,Via Santa Maria Maggiore, 1, 40121 Bologna BO, Italia	187	85	42	A03
BOLOGNA	VIA S. MARIA MAGGIORE 1,Via Santa Maria Maggiore, 1, 40121 Bologna BO, Italia	187	85	43	A03
BOLOGNA	VIA S. MARIA MAGGIORE 1,Via Santa Maria Maggiore, 1, 40121 Bologna BO, Italia	187	85	45	A03
BOLOGNA	VIA S. MARIA MAGGIORE 1,Via Santa Maria Maggiore, 1, 40121 Bologna BO, Italia	187	85	47	A10
BOLOGNA	VIA S. MARIA MAGGIORE 1,Via Santa Maria Maggiore, 1, 40121 Bologna BO, Italia	187	85	58	B01
BOLOGNA	VIA S. MARIA MAGGIORE 1,Via Santa Maria Maggiore, 1, 40121 Bologna BO, Italia	187	85	48	A10
BOLOGNA	VIA S. MARIA MAGGIORE 1,Via Santa Maria Maggiore, 1, 40121 Bologna BO, Italia	187	85	62	C01

Comune amministrativo	Indirizzo	Foglio	Particella	Subalterno	Categoria
ALTO RENO TERME	Non definito ,ALTO RENO TERME (IT)	15	600		F06
ALTO RENO TERME	Non definito ,ALTO RENO TERME (IT)	15	182/183/189	2	B01
ALTO RENO TERME	Non definito ,ALTO RENO TERME (IT)	15	185/380/381/382		B01
ALTO RENO TERME	Via Alessandro Manservisi, 1, 40046 Castelluccio BO, Italia	15	184		A03
ALTO RENO TERME	VIA MANSERVISI SNC,Via Alessandro Manservisi, 40046 Alto Reno Terme BO, Italia	15	587		F02
BOLOGNA	Via Ravenna, 38, 40139 Bologna BO, Italia	279	973	1	C01
BOLOGNA	Via Ravenna, 1, 40139 Bologna BO, Italia	279	973	84	C02
BOLOGNA	Via Riva di Reno, 124, 40121 Bologna BO, Italia	158	337	21	B06
BOLOGNA	Via Riva di Reno, 77, 40122 Bologna BO, Italia	187	85	52	A10
BOLOGNA	Via Riva di Reno, 77, 40122 Bologna BO, Italia	187	85	53	A10
BOLOGNA	Via Riva di Reno, 77, 40122 Bologna BO, Italia	187	85	57	C04
BOLOGNA	Via Riva di Reno, 77, 40122 Bologna BO, Italia	187	85/464	5	A10
BOLOGNA	Via Riva di Reno, 77, 40122 Bologna BO, Italia	187	85	28	C02
BOLOGNA	Via Riva di Reno, 77, 40122 Bologna BO, Italia	187	85	56	A10
BOLOGNA	Via Riva di Reno, 77, 40122 Bologna BO, Italia	187	85	59	A10
BOLOGNA	Via Quirino di Marzio, 12, 40133 Bologna BO, Italia	103	975	15	A03
BOLOGNA	Via Quirino di Marzio, 12, 40133 Bologna BO, Italia	103	975	13	A03
BOLOGNA	Via Quirino di Marzio, 12, 40133 Bologna BO, Italia	103	975	19	A03
BOLOGNA	Via Quirino di Marzio, 12, 40133 Bologna BO, Italia	103	975	48	C06
BOLOGNA	Via Quirino di Marzio, 12, 40133 Bologna BO, Italia	103	975	52	C06
BOLOGNA	Via Quirino di Marzio, 12, 40133 Bologna BO, Italia	103	975	10	A03
BOLOGNA	Via Quirino di Marzio, 12, 40133 Bologna BO, Italia	103	975	9	C06
BOLOGNA	Via Quirino di Marzio, 12, 40133 Bologna BO, Italia	103	975	11	A03
BOLOGNA	Via Quirino di Marzio, 12, 40133 Bologna BO, Italia	103	975	50	C06

Comune amministrativo	Indirizzo	Foglio	Particella	Subalterno	Categoria
ALTO RENO TERME	Non definito ,ALTO RENO TERME (IT)	15	600		F06
ALTO RENO TERME	Non definito ,ALTO RENO TERME (IT)	15	182/183/189	2	B01
ALTO RENO TERME	Non definito ,ALTO RENO TERME (IT)	15	185/380/381/382		B01
ALTO RENO TERME	Via Alessandro Manservisi, 1, 40046 Castelluccio BO, Italia	15	184		A03
ALTO RENO TERME	VIA MANSERVISI SNC,Via Alessandro Manservisi, 40046 Alto Reno Terme BO, Italia	15	587		F02
BOLOGNA	Via Quirino di Marzio, 12, 40133 Bologna BO, Italia	103	975	12	A03
BOLOGNA	Via Quirino di Marzio, 12, 40133 Bologna BO, Italia	103	974	1	C06
BOLOGNA	Via Quirino di Marzio, 12, 40133 Bologna BO, Italia	103	975	14	A03
BOLOGNA	Via Quirino di Marzio, 12, 40133 Bologna BO, Italia	103	975	51	C06
BOLOGNA	Via Quirino di Marzio, 12, 40133 Bologna BO, Italia	103	975	16	A03
BOLOGNA	Via Quirino di Marzio, 12, 40133 Bologna BO, Italia	103	975	8	C06
BOLOGNA	Via Quirino di Marzio, 12, 40133 Bologna BO, Italia	103	975	17	A03
BOLOGNA	Via Quirino di Marzio, 12, 40133 Bologna BO, Italia	103	975	3	C06
BOLOGNA	Via Quirino di Marzio, 12, 40133 Bologna BO, Italia	103	975	18	A03
BOLOGNA	Via Quirino di Marzio, 12, 40133 Bologna BO, Italia	103	975	46	C06
BOLOGNA	Via Quirino di Marzio, 12, 40133 Bologna BO, Italia	103	975	20	A03
BOLOGNA	Via Quirino di Marzio, 12, 40133 Bologna BO, Italia	103	975	21	A03
BOLOGNA	Via Quirino di Marzio, 12, 40133 Bologna BO, Italia	103	975	22	A03
BOLOGNA	Via Quirino di Marzio, 12, 40133 Bologna BO, Italia	103	975	1	C06
BOLOGNA	Via Quirino di Marzio, 12, 40133 Bologna BO, Italia	103	975	23	A03
BOLOGNA	Via Quirino di Marzio, 12, 40133 Bologna BO, Italia	103	975	4	C06
BOLOGNA	Via Quirino di Marzio, 12, 40133 Bologna BO, Italia	103	975	24	A03
BOLOGNA	Via Quirino di Marzio, 12, 40133 Bologna BO, Italia	103	975	2	C06
BOLOGNA	Via Quirino di Marzio, 12, 40133 Bologna BO, Italia	103	975	25	A03

Comune amministrativo	Indirizzo	Foglio	Particella	Subalterno	Categoria
ALTO RENO TERME	Non definito ,ALTO RENO TERME (IT)	15	600		F06
ALTO RENO TERME	Non definito ,ALTO RENO TERME (IT)	15	182/183/189	2	B01
ALTO RENO TERME	Non definito ,ALTO RENO TERME (IT)	15	185/380/381/382		B01
ALTO RENO TERME	Via Alessandro Manservisi, 1, 40046 Castelluccio BO, Italia	15	184		A03
ALTO RENO TERME	VIA MANSERVISI SNC,Via Alessandro Manservisi, 40046 Alto Reno Terme BO, Italia	15	587		F02
BOLOGNA	Via Quirino di Marzio, 12, 40133 Bologna BO, Italia	103	974	7	C06
BOLOGNA	Via Quirino di Marzio, 12, 40133 Bologna BO, Italia	103	975	26	A03
BOLOGNA	Via Quirino di Marzio, 12, 40133 Bologna BO, Italia	103	975	7	C06
BOLOGNA	Via Quirino di Marzio, 12, 40133 Bologna BO, Italia	103	975	27	A03
BOLOGNA	Via Quirino di Marzio, 12, 40133 Bologna BO, Italia	103	975	5	C06
BOLOGNA	Via Quirino di Marzio, 12, 40133 Bologna BO, Italia	103	975	28	A03
BOLOGNA	Via Quirino di Marzio, 12, 40133 Bologna BO, Italia	103	974	8	C06
BOLOGNA	Via Quirino di Marzio, 12, 40133 Bologna BO, Italia	103	974	9	C06
BOLOGNA	Via Quirino di Marzio, 12, 40133 Bologna BO, Italia	103	975	29	A03
BOLOGNA	Via Quirino di Marzio, 12, 40133 Bologna BO, Italia	103	975	30	A03
BOLOGNA	Via Quirino di Marzio, 12, 40133 Bologna BO, Italia	103	975	31	A03
BOLOGNA	Via Quirino di Marzio, 12, 40133 Bologna BO, Italia	103	975	32	A03
BOLOGNA	Via Quirino di Marzio, 12, 40133 Bologna BO, Italia	103	975	33	A03
BOLOGNA	Via Quirino di Marzio, 12, 40133 Bologna BO, Italia	103	975	34	A03
BOLOGNA	Via Quirino di Marzio, 12, 40133 Bologna BO, Italia	103	975	35	A03
BOLOGNA	Via Quirino di Marzio, 12, 40133 Bologna BO, Italia	103	975	36	A03
BOLOGNA	Via Quirino di Marzio, 12, 40133 Bologna BO, Italia	103	975	6	C06
BOLOGNA	Via Quirino di Marzio, 12, 40133 Bologna BO, Italia	103	975	37	A03
BOLOGNA	Via Quirino di Marzio, 12, 40133 Bologna BO, Italia	103	975	38	A03

Comune amministrativo	Indirizzo	Foglio	Particella	Subalterno	Categoria
ALTO RENO TERME	Non definito ,ALTO RENO TERME (IT)	15	600		F06
ALTO RENO TERME	Non definito ,ALTO RENO TERME (IT)	15	182/183/189	2	B01
ALTO RENO TERME	Non definito ,ALTO RENO TERME (IT)	15	185/380/381/382		B01
ALTO RENO TERME	Via Alessandro Manservisi, 1, 40046 Castelluccio BO, Italia	15	184		A03
ALTO RENO TERME	VIA MANSERVISI SNC,Via Alessandro Manservisi, 40046 Alto Reno Terme BO, Italia	15	587		F02
BOLOGNA	Via Quirino di Marzio, 12, 40133 Bologna BO, Italia	103	975	39	A03
BOLOGNA	Via Quirino di Marzio, 12, 40133 Bologna BO, Italia	103	975	40	A03
BOLOGNA	Via Quirino di Marzio, 12, 40133 Bologna BO, Italia	103	975	41	A03
BOLOGNA	Via Quirino di Marzio, 12, 40133 Bologna BO, Italia	103	975	42	A03
BOLOGNA	Via Quirino di Marzio, 12, 40133 Bologna BO, Italia	103	975	43	A03
BOLOGNA	Via Quirino di Marzio, 12, 40133 Bologna BO, Italia	103	974	4	C06
BOLOGNA	Via Quirino di Marzio, 12, 40133 Bologna BO, Italia	103	975	44	A03
BOLOGNA	Via Quirino di Marzio, 12, 40133 Bologna BO, Italia	103	975	45	A03
BOLOGNA	Via Quirino di Marzio, 12, 40133 Bologna BO, Italia	103	974	3	C06
BOLOGNA	Via Quirino di Marzio, 12, 40133 Bologna BO, Italia	103	974	6	C06
BOLOGNA	Via Quirino di Marzio, 12, 40133 Bologna BO, Italia	103	974	5	C06
BOLOGNA	Via Quirino di Marzio, 12, 40133 Bologna BO, Italia	103	975	47	C06
BOLOGNA	Via Quirino di Marzio, 12, 40133 Bologna BO, Italia	103	974	2	C06
BOLOGNA	Via Quirino di Marzio, 12, 40133 Bologna BO, Italia	103	975	49	C06
BOLOGNA	Via Ragazzi del '99, 3, 40133 Bologna BO, Italia	152	729	31	A03
BOLOGNA	Via Saragozza, Bologna BO, Italia	199	179	99	A03
BOLOGNA	Via Saragozza, 71, 40123 Bologna BO, Italia	199	179	73	A04
BOLOGNA	Via Saragozza, 71, 40123 Bologna BO, Italia	199	179	118	A03
BOLOGNA	Via Saragozza, 63, 40123 Bologna BO, Italia	199	182	68	C06

Comune amministrativo	Indirizzo	Foglio	Particella	Subalterno	Categoria
ALTO RENO TERME	Non definito ,ALTO RENO TERME (IT)	15	600		F06
ALTO RENO TERME	Non definito ,ALTO RENO TERME (IT)	15	182/183/189	2	B01
ALTO RENO TERME	Non definito ,ALTO RENO TERME (IT)	15	185/380/381/382		B01
ALTO RENO TERME	Via Alessandro Manservisi, 1, 40046 Castelluccio BO, Italia	15	184		A03
ALTO RENO TERME	VIA MANSERVISI SNC,Via Alessandro Manservisi, 40046 Alto Reno Terme BO, Italia	15	587		F02
BOLOGNA	Via Saragozza, 67, 40123 Bologna BO, Italia	199	178	2	C06
BOLOGNA	Via Saragozza, 67, 40123 Bologna BO, Italia	199	178	6	C06
BOLOGNA	Via Saragozza, Bologna BO, Italia	199	182	44	C01
BOLOGNA	Via Saragozza, 63, 40123 Bologna BO, Italia	199	182	37	A04
BOLOGNA	Via Saragozza, 74, 40123 Bologna BO, Italia	199	264	8	A04
BOLOGNA	VIA SARAGOZZA, 65/E ,BOLOGNA (IT)	199	179	106	C01
BOLOGNA	VIA SARAGOZZA, 69 ,BOLOGNA (IT)	199	177	1	A03
BOLOGNA	Via Saragozza, Bologna BO, Italia	199	179	26	A03
BOLOGNA	Via Saragozza, Bologna BO, Italia	199	179	94	A04
BOLOGNA	Via Saragozza, Bologna BO, Italia	199	182/183	54	C06
BOLOGNA	Via Saragozza, 65, 40123 Bologna BO, Italia	199	179	128	C06
BOLOGNA	Via Saragozza, 65, 40123 Bologna BO, Italia	199	179	134	C06
BOLOGNA	Via Saragozza, 65, 40123 Bologna BO, Italia	199	179	18	A04
BOLOGNA	Via Saragozza, 65, 40123 Bologna BO, Italia	199	179	61	A03
BOLOGNA	VIA SARAGOZZA, 69 ,BOLOGNA (IT)	199	175	2	A03
BOLOGNA	Via Saragozza, 101, 40134 Bologna BO, Italia	197	40	2	C01
BOLOGNA	Via Saragozza, 63, 40123 Bologna BO, Italia	199	182	33	A03
BOLOGNA	Via Saragozza, 63, 40123 Bologna BO, Italia	199	182	32	A03
BOLOGNA	Via Saragozza, 67, 40123 Bologna BO, Italia	199	178	12	C06

Comune amministrativo	Indirizzo	Foglio	Particella	Subalterno	Categoria
ALTO RENO TERME	Non definito ,ALTO RENO TERME (IT)	15	600		F06
ALTO RENO TERME	Non definito ,ALTO RENO TERME (IT)	15	182/183/189	2	B01
ALTO RENO TERME	Non definito ,ALTO RENO TERME (IT)	15	185/380/381/382		B01
ALTO RENO TERME	Via Alessandro Manservisi, 1, 40046 Castelluccio BO, Italia	15	184		A03
ALTO RENO TERME	VIA MANSERVISI SNC,Via Alessandro Manservisi, 40046 Alto Reno Terme BO, Italia	15	587		F02
BOLOGNA	Via Saragozza, 67, 40123 Bologna BO, Italia	199	178	16	C06
BOLOGNA	Via Saragozza, 63, 40123 Bologna BO, Italia	199	182	62	C06
BOLOGNA	Via Saragozza, 71, 40123 Bologna BO, Italia	199	179	147	A03
BOLOGNA	Via Saragozza, 71, 40123 Bologna BO, Italia	199	179	80	A04
BOLOGNA	Via Saragozza, 74, 40123 Bologna BO, Italia	199	264	12	A04
BOLOGNA	Via Saragozza, 63, 40123 Bologna BO, Italia	199	182	71	C06
BOLOGNA	Via Saragozza, 63, 40123 Bologna BO, Italia	199	182	35	A04
BOLOGNA	Via Saragozza, 67, 40123 Bologna BO, Italia	199	178	9	C06
BOLOGNA	VIA SARAGOZZA, 71/B ,BOLOGNA (IT)	199	179	121	C01
BOLOGNA	Via Saragozza, 74, 40123 Bologna BO, Italia	199	264	15	A04
BOLOGNA	Via Saragozza, 63, 40123 Bologna BO, Italia	199	182	27	A04
BOLOGNA	Via Saragozza, 63, 40123 Bologna BO, Italia	199	182	28	A04
BOLOGNA	Via Saragozza, 63, 40123 Bologna BO, Italia	199	182	29	A03
BOLOGNA	Via Saragozza, 63, 40123 Bologna BO, Italia	199	182	30	A03
BOLOGNA	Via Saragozza, 63, 40123 Bologna BO, Italia	199	182	31	A03
BOLOGNA	Via Saragozza, 63, 40123 Bologna BO, Italia	199	182	39	A04
BOLOGNA	Via Saragozza, 67, 40123 Bologna BO, Italia	199	178	11	C06
BOLOGNA	Via Saragozza, 63, 40123 Bologna BO, Italia	199	182	69	C06
BOLOGNA	Via Saragozza, 67, 40123 Bologna BO, Italia	199	178	13	C06

Comune amministrativo	Indirizzo	Foglio	Particella	Subalterno	Categoria
ALTO RENO TERME	Non definito ,ALTO RENO TERME (IT)	15	600		F06
ALTO RENO TERME	Non definito ,ALTO RENO TERME (IT)	15	182/183/189	2	B01
ALTO RENO TERME	Non definito ,ALTO RENO TERME (IT)	15	185/380/381/382		B01
ALTO RENO TERME	Via Alessandro Manservisi, 1, 40046 Castelluccio BO, Italia	15	184		A03
ALTO RENO TERME	VIA MANSERVISI SNC,Via Alessandro Manservisi, 40046 Alto Reno Terme BO, Italia	15	587		F02
BOLOGNA	Via Saragozza, 67, 40123 Bologna BO, Italia	199	178	14	C06
BOLOGNA	Via Saragozza, 67, 40123 Bologna BO, Italia	199	178	15	C06
BOLOGNA	Via Saragozza, 63, 40123 Bologna BO, Italia	199	182	59	C06
BOLOGNA	Via Saragozza, 63, 40123 Bologna BO, Italia	199	182	55	C06
BOLOGNA	Via Saragozza, 65, 40123 Bologna BO, Italia	199	179	136	C06
BOLOGNA	Via Saragozza, 65, 40123 Bologna BO, Italia	199	179	135	C06
BOLOGNA	Via Saragozza, 65, 40123 Bologna BO, Italia	199	179	133	C06
BOLOGNA	Via Saragozza, 65, 40123 Bologna BO, Italia	199	179	132	C06
BOLOGNA	Via Saragozza, 65, 40123 Bologna BO, Italia	199	179	131	C06
BOLOGNA	Via Saragozza, 65, 40123 Bologna BO, Italia	199	179	130	C06
BOLOGNA	Via Saragozza, 67, 40123 Bologna BO, Italia	199	178	17	C06
BOLOGNA	Via Saragozza, 65, 40123 Bologna BO, Italia	199	179	125	C06
BOLOGNA	Via Saragozza, 65, 40123 Bologna BO, Italia	199	179	126	C06
BOLOGNA	Via Saragozza, 65, 40123 Bologna BO, Italia	199	179	127	C06
BOLOGNA	Via Saragozza, 65, 40123 Bologna BO, Italia	199	179	129	C06
BOLOGNA	Via Saragozza, 67, 40123 Bologna BO, Italia	199	178	10	C06
BOLOGNA	Via Saragozza, Bologna BO, Italia	199	179	95	A04
BOLOGNA	Via Saragozza, 71, 40123 Bologna BO, Italia	199	179	68	A04
BOLOGNA	Via Saragozza, 71, 40123 Bologna BO, Italia	199	179	115	A03

Comune amministrativo	Indirizzo	Foglio	Particella	Subalterno	Categoria
ALTO RENO TERME	Non definito ,ALTO RENO TERME (IT)	15	600		F06
ALTO RENO TERME	Non definito ,ALTO RENO TERME (IT)	15	182/183/189	2	B01
ALTO RENO TERME	Non definito ,ALTO RENO TERME (IT)	15	185/380/381/382		B01
ALTO RENO TERME	Via Alessandro Manservisi, 1, 40046 Castelluccio BO, Italia	15	184		A03
ALTO RENO TERME	VIA MANSERVISI SNC,Via Alessandro Manservisi, 40046 Alto Reno Terme BO, Italia	15	587		F02
BOLOGNA	Via Saragozza, 71, 40123 Bologna BO, Italia	199	179	72	A04
BOLOGNA	Via Saragozza, 71, 40123 Bologna BO, Italia	199	179	74	A04
BOLOGNA	Via Saragozza, 71, 40123 Bologna BO, Italia	199	179	76	A03
BOLOGNA	Via Saragozza, 71, 40123 Bologna BO, Italia	199	179	117	A03
BOLOGNA	Via Saragozza, 71, 40123 Bologna BO, Italia	199	179	81	A04
BOLOGNA	Via Saragozza, 71, 40123 Bologna BO, Italia	199	179	82	A04
BOLOGNA	Via Saragozza, 71, 40123 Bologna BO, Italia	199	179	84	A04
BOLOGNA	Via Saragozza, 63, 40123 Bologna BO, Italia	199	182	65	C06
BOLOGNA	Via Saragozza, 63, 40123 Bologna BO, Italia	199	182	72	C06
BOLOGNA	Via Saragozza, 63, 40123 Bologna BO, Italia	199	182	66	C06
BOLOGNA	Via Saragozza, 63, 40123 Bologna BO, Italia	199	182	67	C06
BOLOGNA	Via Saragozza, 67, 40123 Bologna BO, Italia	199	178	1	C06
BOLOGNA	Via Saragozza, 67, 40123 Bologna BO, Italia	199	178	3	C06
BOLOGNA	Via Saragozza, 67, 40123 Bologna BO, Italia	199	178	4	C06
BOLOGNA	Via Saragozza, 67, 40123 Bologna BO, Italia	199	178	5	C06
BOLOGNA	Via Saragozza, 67, 40123 Bologna BO, Italia	199	178	7	C06
BOLOGNA	Via Saragozza, 67, 40123 Bologna BO, Italia	199	178	8	C06
BOLOGNA	Via Saragozza, 63, 40123 Bologna BO, Italia	199	182	23	A10
BOLOGNA	VIA SARAGOZZA, 63/F ,BOLOGNA (IT)	199	179/181/182	119/6/73	C01

Comune amministrativo	Indirizzo	Foglio	Particella	Subalterno	Categoria
ALTO RENO TERME	Non definito ,ALTO RENO TERME (IT)	15	600		F06
ALTO RENO TERME	Non definito ,ALTO RENO TERME (IT)	15	182/183/189	2	B01
ALTO RENO TERME	Non definito ,ALTO RENO TERME (IT)	15	185/380/381/382		B01
ALTO RENO TERME	Via Alessandro Manservisi, 1, 40046 Castelluccio BO, Italia	15	184		A03
ALTO RENO TERME	VIA MANSERVISI SNC,Via Alessandro Manservisi, 40046 Alto Reno Terme BO, Italia	15	587		F02
BOLOGNA	VIA SARAGOZZA, 65/D ,BOLOGNA (IT)	199	179	13	C01
BOLOGNA	VIA SARAGOZZA, 65/F ,BOLOGNA (IT)	199	179	10	C01
BOLOGNA	Via Saragozza, Bologna BO, Italia	199	179	9	C01
BOLOGNA	Via Saragozza, 63, 40123 Bologna BO, Italia	199	182	63	C06
BOLOGNA	Via Saragozza, 63, 40123 Bologna BO, Italia	199	182	56	C06
BOLOGNA	Via Saragozza, Bologna BO, Italia	199	182	53	C06
BOLOGNA	Via Saragozza, 63, 40123 Bologna BO, Italia	199	182	64	C06
BOLOGNA	Via Saragozza, 71, 40123 Bologna BO, Italia	199	179	104	A10
BOLOGNA	VIA SARAGOZZA, 65/F ,BOLOGNA (IT)	199	179	107	C01
BOLOGNA	Via Saragozza, 63, 40123 Bologna BO, Italia	199	182	70	C06
BOLOGNA	Via Saragozza, Bologna BO, Italia	199	175/179	4/101	A03
BOLOGNA	Via Saragozza, Bologna BO, Italia	199	179	100	A03
BOLOGNA	Via Saragozza, Bologna BO, Italia	199	177	2	A03
BOLOGNA	Via Saragozza, Bologna BO, Italia	199	179	25	A03
BOLOGNA	Via Saragozza, Bologna BO, Italia	199	179	27	A03
BOLOGNA	Via Saragozza, Bologna BO, Italia	199	179	30	A03
BOLOGNA	Via Saragozza, Bologna BO, Italia	199	179	34	A03
BOLOGNA	Via Saragozza, Bologna BO, Italia	199	179	35	A03
BOLOGNA	Via Saragozza, 67, 40123 Bologna BO, Italia	199	179	98	A03

Comune amministrativo	Indirizzo	Foglio	Particella	Subalterno	Categoria
ALTO RENO TERME	Non definito ,ALTO RENO TERME (IT)	15	600		F06
ALTO RENO TERME	Non definito ,ALTO RENO TERME (IT)	15	182/183/189	2	B01
ALTO RENO TERME	Non definito ,ALTO RENO TERME (IT)	15	185/380/381/382		B01
ALTO RENO TERME	Via Alessandro Manservisi, 1, 40046 Castelluccio BO, Italia	15	184		A03
ALTO RENO TERME	VIA MANSERVISI SNC,Via Alessandro Manservisi, 40046 Alto Reno Terme BO, Italia	15	587		F02
BOLOGNA	VIA SARAGOZZA, 69 ,BOLOGNA (IT)	199	177	3	A03
BOLOGNA	Via Saragozza, Bologna BO, Italia	199	179	96	A04
BOLOGNA	Via Saragozza, 63, 40123 Bologna BO, Italia	199	182	57	C06
BOLOGNA	Via Saragozza, 63, 40123 Bologna BO, Italia	199	182	61	C06
BOLOGNA	Via Saragozza, 63, 40123 Bologna BO, Italia	199	182	58	C06
BOLOGNA	Via Saragozza, 63, 40123 Bologna BO, Italia	199	182	60	C06
BOLOGNA	Via Saragozza, 71, 40123 Bologna BO, Italia	199	179	85	A04
BOLOGNA	Via Saragozza, 71, 40123 Bologna BO, Italia	199	179	109	A03
BOLOGNA	Via Saragozza, 71, 40123 Bologna BO, Italia	199	179	75	A03
BOLOGNA	Via Saragozza, 71, 40123 Bologna BO, Italia	199	179	86	A04
BOLOGNA	Via Saragozza, 71, 40123 Bologna BO, Italia	199	179	112	A03
BOLOGNA	Via Saragozza, 71, 40123 Bologna BO, Italia	199	179	110	A03
BOLOGNA	Via Saragozza, 74, 40123 Bologna BO, Italia	199	264	5	A04
BOLOGNA	Via Saragozza, 74, 40123 Bologna BO, Italia	199	264	13	A04
BOLOGNA	Via Saragozza, 74, 40123 Bologna BO, Italia	199	264	14	A04
BOLOGNA	Via Saragozza, 65, 40123 Bologna BO, Italia	199	179	17	A04
BOLOGNA	Via Saragozza, 74, 40123 Bologna BO, Italia	199	264	17	A04
BOLOGNA	Via Saragozza, 74, 40123 Bologna BO, Italia	199	264	19	A04
BOLOGNA	Via Saragozza, 74, 40123 Bologna BO, Italia	199	264	2	A04

Comune amministrativo	Indirizzo	Foglio	Particella	Subalterno	Categoria
ALTO RENO TERME	Non definito ,ALTO RENO TERME (IT)	15	600		F06
ALTO RENO TERME	Non definito ,ALTO RENO TERME (IT)	15	182/183/189	2	B01
ALTO RENO TERME	Non definito ,ALTO RENO TERME (IT)	15	185/380/381/382		B01
ALTO RENO TERME	Via Alessandro Manservisi, 1, 40046 Castelluccio BO, Italia	15	184		A03
ALTO RENO TERME	VIA MANSERVISI SNC,Via Alessandro Manservisi, 40046 Alto Reno Terme BO, Italia	15	587		F02
BOLOGNA	Via Saragozza, 74, 40123 Bologna BO, Italia	199	264	16	A04
BOLOGNA	Via Saragozza, 74, 40123 Bologna BO, Italia	199	264	18	A04
BOLOGNA	Via Saragozza, 74, 40123 Bologna BO, Italia	199	264	10	A04
BOLOGNA	Via Saragozza, 63, 40123 Bologna BO, Italia	199	182	38	A04
BOLOGNA	Via Saragozza, 65, 40123 Bologna BO, Italia	199	179	16	A04
BOLOGNA	Via Saragozza, 65, 40123 Bologna BO, Italia	199	179	21	A04
BOLOGNA	Via Saragozza, 65, 40123 Bologna BO, Italia	199	179	22	A04
BOLOGNA	Via Saragozza, 65, 40123 Bologna BO, Italia	199	179	23	A04
BOLOGNA	Via Saragozza, 65, 40123 Bologna BO, Italia	199	179	60	A03
BOLOGNA	Via Saragozza, 65, 40123 Bologna BO, Italia	199	179	62	A04
BOLOGNA	Via Saragozza, Bologna BO, Italia	199	179	28	A03
BOLOGNA	VIA SARAGOZZA, 69 ,BOLOGNA (IT)	199	175	1	A04
BOLOGNA	Via Saragozza, Bologna BO, Italia	199	179	89	C01
BOLOGNA	Via Saragozza, 71, 40123 Bologna BO, Italia	199	179	93	C01
BOLOGNA	Via Saragozza, 71, 40123 Bologna BO, Italia	199	179	105	C01
BOLOGNA	Via Saragozza, 63, 40123 Bologna BO, Italia	199	182	78	C02
BOLOGNA	Via Saragozza, 63, 40123 Bologna BO, Italia	199	182	79	C02
BOLOGNA	Via Saragozza, 63, 40123 Bologna BO, Italia	199	182	80	C02
BOLOGNA	Via Saragozza, Bologna BO, Italia	199	182/186	81/9	C01

Comune amministrativo	Indirizzo	Foglio	Particella	Subalterno	Categoria
ALTO RENO TERME	Non definito ,ALTO RENO TERME (IT)	15	600		F06
ALTO RENO TERME	Non definito ,ALTO RENO TERME (IT)	15	182/183/189	2	B01
ALTO RENO TERME	Non definito ,ALTO RENO TERME (IT)	15	185/380/381/382		B01
ALTO RENO TERME	Via Alessandro Manservisi, 1, 40046 Castelluccio BO, Italia	15	184		A03
ALTO RENO TERME	VIA MANSERVISI SNC,Via Alessandro Manservisi, 40046 Alto Reno Terme BO, Italia	15	587		F02
BOLOGNA	Via Saragozza, 63, 40123 Bologna BO, Italia	199	186	10	A03
BOLOGNA	Via Saragozza, 63, 40123 Bologna BO, Italia	199	182	83	C02
BOLOGNA	Via Saragozza, 63, 40123 Bologna BO, Italia	199	186	8	C02
BOLOGNA	Via Saragozza, 63, 40123 Bologna BO, Italia	199	182	82	A03
BOLOGNA	Via Saragozza, 63, 40123 Bologna BO, Italia	199	182	84	C02
BOLOGNA	Via Saragozza, 63, 40123 Bologna BO, Italia	199	182	85	C02
BOLOGNA	Via Saragozza, 71, 40123 Bologna BO, Italia	199	179	148	C02
BOLOGNA	Via Saragozza, 71, 40123 Bologna BO, Italia	199	179	149	C01
BOLOGNA	Via Saragozza, 71, 40123 Bologna BO, Italia	199	179	150	C02
BOLOGNA	Via Saragozza, 71, 40123 Bologna BO, Italia	199	179	144	C01
BOLOGNA	Via Saragozza, 71, 40123 Bologna BO, Italia	199	179	157	A04
BOLOGNA	Viale Roma, 21, 40139 Bologna BO, Italia	277	271	21	D01
BOLOGNA	Viale Roma, 21, 40139 Bologna BO, Italia	277	271	22	D01
BOLOGNA	Viale Roma, 21, 40139 Bologna BO, Italia	277	271	25	B05
BOLOGNA	Viale Roma, 21, 40139 Bologna BO, Italia	277	271	11	B01
BOLOGNA	Viale Roma, 21, 40139 Bologna BO, Italia	277	271	12	B01
BOLOGNA	Viale Roma, 21, 40139 Bologna BO, Italia	277	271	15	B01
BOLOGNA	Viale Roma, 21, 40139 Bologna BO, Italia	277	271	16	B01
BOLOGNA	Viale Roma, 21, 40139 Bologna BO, Italia	277	271	17	B01

Comune amministrativo	Indirizzo	Foglio	Particella	Subalterno	Categoria
ALTO RENO TERME	Non definito ,ALTO RENO TERME (IT)	15	600		F06
ALTO RENO TERME	Non definito ,ALTO RENO TERME (IT)	15	182/183/189	2	B01
ALTO RENO TERME	Non definito ,ALTO RENO TERME (IT)	15	185/380/381/382		B01
ALTO RENO TERME	Via Alessandro Manservisi, 1, 40046 Castelluccio BO, Italia	15	184		A03
ALTO RENO TERME	VIA MANSERVISI SNC,Via Alessandro Manservisi, 40046 Alto Reno Terme BO, Italia	15	587		F02
BOLOGNA	Viale Roma, 21, 40139 Bologna BO, Italia	277	271	19	B01
BOLOGNA	Viale Roma, 21, 40139 Bologna BO, Italia	277	271	20	B01
BOLOGNA	Viale Roma, 21, 40139 Bologna BO, Italia	277	271	18P	B01
BOLOGNA	Viale Roma, 21, 40139 Bologna BO, Italia	277	271	10	B01
BOLOGNA	Viale Roma, 21, 40139 Bologna BO, Italia	277	271	13	B01
BOLOGNA	Viale Roma, 21, 40139 Bologna BO, Italia	277	271	14	B01
BOLOGNA	Viale Roma, 21, 40139 Bologna BO, Italia	277	271	18P	B01
BOLOGNA	Viale Roma, 21, 40139 Bologna BO, Italia	277	271	18P	B01
BOLOGNA	Viale Roma, 21, 40139 Bologna BO, Italia	277	271	18P	B01
BOLOGNA	Viale Roma, 21, 40139 Bologna BO, Italia	277	271	18P	B01
BOLOGNA	Viale Roma, 21, 40139 Bologna BO, Italia	277	271	18P	B01
BOLOGNA	Vicolo Borchetta, 5, 40125 Bologna BO, Italia	204	151	8	B05
BOLOGNA	Vicolo Borchetta, 8, 40125 Bologna BO, Italia	204	147/153	12/3	A04
BOLOGNA	Vicolo Borchetta, 4, 40125 Bologna BO, Italia	204	147/153	10/1	A04
BOLOGNA	Vicolo Borchetta, 6, 40125 Bologna BO, Italia	204	147/153	11/2	A04
BOLOGNA	Vicolo Borchetta, 10, 40125 Bologna BO, Italia	204	147/153	13/4	A04
BOLOGNA	Via Savigno, 1, 40139 Bologna BO, Italia	276	370	1	C01
BOLOGNA	Via Savigno, 3, 40141 Bologna BO, Italia	276	370	2	C01
BOLOGNA	Via Savigno, 5, 40141 Bologna BO, Italia	276	370	3	C01
BOLOGNA	Via Savigno, 7, 40139 Bologna BO, Italia	276	370	4	C01

Comune amministrativo	Indirizzo	Foglio	Particella	Subalterno	Categoria
ALTO RENO TERME	Non definito ,ALTO RENO TERME (IT)	15	600		F06
ALTO RENO TERME	Non definito ,ALTO RENO TERME (IT)	15	182/183/189	2	B01
ALTO RENO TERME	Non definito ,ALTO RENO TERME (IT)	15	185/380/381/382		B01
ALTO RENO TERME	Via Alessandro Manservisi, 1, 40046 Castelluccio BO, Italia	15	184		A03
ALTO RENO TERME	VIA MANSERVISI SNC,Via Alessandro Manservisi, 40046 Alto Reno Terme BO, Italia	15	587		F02
BOLOGNA	Via Sebastiano Serlio, 19, 40128 Bologna BO, Italia	119	227	12	A04
BOLOGNA	Via Siepelunga, 96, 40141 Bologna BO, Italia	291	15	6	A04
BOLOGNA	Via Siepelunga, 98, 40141 Bologna BO, Italia	291	15	7	A04
BOLOGNA	Via Siepelunga, 100, 40141 Bologna BO, Italia	291	15	8	A04
BOLOGNA	Via Siepelunga, 104, 40141 Bologna BO, Italia	291	974		N/A
BOLOGNA	Via Vittorio Bigari, 3, 40128 Bologna BO, Italia	119	425	1	B05
BOLOGNA	Via Vittorio Bigari, 3, 40128 Bologna BO, Italia	119	425	3	D01
BOLOGNA	Via Vittorio Veneto, 15, 40131 Bologna BO, Italia	183	277	4	A04
BOLOGNA	Via S. Donato, 37, 40127 Bologna BO, Italia	166	141	5	A03
BOLOGNA	VIA SAN DONATO 22/B,Via S. Donato, Bologna BO, Italia	167	126	1	C01
BOLOGNA	VIA SAN DONATO 22/D,Via S. Donato, Bologna BO, Italia	167	126	9	A04
BOLOGNA	VIA SAN DONATO 150,Via S. Donato, 150, 40127 Bologna BO, Italia	127	662	4	A03
BOLOGNA	VIA SAN DONATO 150,Via S. Donato, 150, 40127 Bologna BO, Italia	127	662	3	A03
BOLOGNA	VIA SAN DONATO 150,Via S. Donato, 150, 40127 Bologna BO, Italia	127	662	36	C06

Comune amministrativo	Indirizzo	Foglio	Particella	Subalterno	Categoria
ALTO RENO TERME	Non definito ,ALTO RENO TERME (IT)	15	600		F06
ALTO RENO TERME	Non definito ,ALTO RENO TERME (IT)	15	182/183/189	2	B01
ALTO RENO TERME	Non definito ,ALTO RENO TERME (IT)	15	185/380/381/382		B01
ALTO RENO TERME	Via Alessandro Manservisi, 1, 40046 Castelluccio BO, Italia	15	184		A03
ALTO RENO TERME	VIA MANSERVISI SNC,Via Alessandro Manservisi, 40046 Alto Reno Terme BO, Italia	15	587		F02
BOLOGNA	VIA SAN DONATO 150,Via S. Donato, 150, 40127 Bologna BO, Italia	127	662	37	C06
BOLOGNA	Via S. Donato, 154, 40127 Bologna BO, Italia	127	702	4	A03
BOLOGNA	Via S. Donato, 154, 40127 Bologna BO, Italia	127	702	51	C06
BOLOGNA	Via S. Giuseppe, 2, 40121 Bologna BO, Italia	188	168	10	A04
BOLOGNA	Via S. Giuseppe, 2, 40121 Bologna BO, Italia	188	32	61	A03
BOLOGNA	Via S. Giuseppe, 2, 40121 Bologna BO, Italia	188	168	4	A04
BOLOGNA	Via S. Giuseppe, 2, 40121 Bologna BO, Italia	188	32	62	A03
BOLOGNA	Via S. Giuseppe, 2, 40121 Bologna BO, Italia	188	32	63	A03
BOLOGNA	Via S. Giuseppe, 2, 40121 Bologna BO, Italia	188	168	11	A04
BOLOGNA	Via S. Giuseppe, 2, 40121 Bologna BO, Italia	188	32	21	A02
BOLOGNA	VIA SANT' APOLLONIA 6,Via Sant'Apollonia, 6, 40126 Bologna BO, Italia	190	289	28	C02
BOLOGNA	VIA SANT' APOLLONIA 6,Via Sant'Apollonia, 6, 40126 Bologna BO, Italia	190	289	29	C02
BOLOGNA	VIA SANT' APOLLONIA 6,Via Sant'Apollonia, 6, 40126 Bologna BO, Italia	190	292	12	C02
BOLOGNA	VIA SANT' APOLLONIA 6,Via Sant'Apollonia, 6, 40126 Bologna BO, Italia	190	292	13	C02

Comune amministrativo	Indirizzo	Foglio	Particella	Subalterno	Categoria
ALTO RENO TERME	Non definito ,ALTO RENO TERME (IT)	15	600		F06
ALTO RENO TERME	Non definito ,ALTO RENO TERME (IT)	15	182/183/189	2	B01
ALTO RENO TERME	Non definito ,ALTO RENO TERME (IT)	15	185/380/381/382		B01
ALTO RENO TERME	Via Alessandro Manservisi, 1, 40046 Castelluccio BO, Italia	15	184		A03
ALTO RENO TERME	VIA MANSERVISI SNC,Via Alessandro Manservisi, 40046 Alto Reno Terme BO, Italia	15	587		F02
BOLOGNA	VIA SANT' APOLLONIA 6,Via Sant'Apollonia, 6, 40126 Bologna BO, Italia	190	292	15	A03
BOLOGNA	VIA SANT' APOLLONIA 6,Via Sant'Apollonia, 6, 40126 Bologna BO, Italia	190	292	16	A03
BOLOGNA	VIA SANT' APOLLONIA 6,Via Sant'Apollonia, 6, 40126 Bologna BO, Italia	190	292	17	A03
BOLOGNA	VIA SANT' APOLLONIA 6,Via Sant'Apollonia, 6, 40126 Bologna BO, Italia	190	292	18	A03
BOLOGNA	VIA SANT' APOLLONIA 6,Via Sant'Apollonia, 6, 40126 Bologna BO, Italia	190	292	19	A03
BOLOGNA	VIA SANT' APOLLONIA 6,Via Sant'Apollonia, 6, 40126 Bologna BO, Italia	190	292	20	A03
BOLOGNA	VIA SANT' APOLLONIA 6,Via Sant'Apollonia, 6, 40126 Bologna BO, Italia	190	292	21	A03
BOLOGNA	VIA SANT' APOLLONIA 6,Via Sant'Apollonia, 6, 40126 Bologna BO, Italia	190	292	22	A03
BOLOGNA	VIA SANT' APOLLONIA 6,Via Sant'Apollonia, 6, 40126 Bologna BO, Italia	190	292	23	A03
BOLOGNA	Non definito ,BOLOGNA (IT)	149	284	330	C02
BOLOGNA	Via Giuseppe Massarenti, 209, 40138 Bologna BO, Italia	216	694	27	C06

Comune amministrativo	Indirizzo	Foglio	Particella	Subalterno	Categoria
ALTO RENO TERME	Non definito ,ALTO RENO TERME (IT)	15	600		F06
ALTO RENO TERME	Non definito ,ALTO RENO TERME (IT)	15	182/183/189	2	B01
ALTO RENO TERME	Non definito ,ALTO RENO TERME (IT)	15	185/380/381/382		B01
ALTO RENO TERME	Via Alessandro Manservisi, 1, 40046 Castelluccio BO, Italia	15	184		A03
ALTO RENO TERME	VIA MANSERVISI SNC,Via Alessandro Manservisi, 40046 Alto Reno Terme BO, Italia	15	587		F02
BOLOGNA	Via Del Bordone, 63, 40127 Bologna BO, Italia	63	4	3	A04
BOLOGNA	Via Del Bordone, 63, 40127 Bologna BO, Italia	63	4	11	A03
BOLOGNA	VIA DEL BORDONE ,BOLOGNA (IT)	64	24	2	A04
BOLOGNA	VIA DEL BORDONE ,BOLOGNA (IT)	64	24	4	C02
BOLOGNA	Via Del Bordone, 69, 40127 Bologna BO, Italia	64	51	1	A04
BOLOGNA	Via Del Bordone, 69, 40127 Bologna BO, Italia	64	51	4	D10
BOLOGNA	Via Saragozza, 67, 40123 Bologna BO, Italia	199	179	97	A03
BOLOGNA	Via Saragozza, 71, 40123 Bologna BO, Italia	199	179	158	C02
BOLOGNA	Via Saragozza, 71, 40123 Bologna BO, Italia	199	179	159	C02
BOLOGNA	Via Saragozza, 71, 40123 Bologna BO, Italia	199	179	151	A03
BOLOGNA	Via Saragozza, 71, 40123 Bologna BO, Italia	199	179	152	C02
BOLOGNA	Via Saragozza, 71, 40123 Bologna BO, Italia	199	179	153	C02
BOLOGNA	Via Saragozza, 71, 40123 Bologna BO, Italia	199	179	154	A03
BOLOGNA	Via Saragozza, 71, 40123 Bologna BO, Italia	199	179	155	C02
BOLOGNA	Via Saragozza, 71, 40123 Bologna BO, Italia	199	179	156	C02
BOLOGNA	Via Emilia Ponente, 20/2, 40133 Bologna BO, Italia	149	284	329	A03
BOLOGNA	Via Emilia Ponente, 28/A, 40133 Bologna BO, Italia	149	800	4	C01
BOLOGNA	Via Emilia Ponente, 263/6, 40133 Bologna BO, Italia	100	943	38	A03
BOLOGNA	Via Emilia Ponente, 263/6, 40133 Bologna BO, Italia	100	943	39	A03

Comune amministrativo	Indirizzo	Foglio	Particella	Subalterno	Categoria
ALTO RENO TERME	Non definito ,ALTO RENO TERME (IT)	15	600		F06
ALTO RENO TERME	Non definito ,ALTO RENO TERME (IT)	15	182/183/189	2	B01
ALTO RENO TERME	Non definito ,ALTO RENO TERME (IT)	15	185/380/381/382		B01
ALTO RENO TERME	Via Alessandro Manservisi, 1, 40046 Castelluccio BO, Italia	15	184		A03
ALTO RENO TERME	VIA MANSERVISI SNC,Via Alessandro Manservisi, 40046 Alto Reno Terme BO, Italia	15	587		F02
BOLOGNA	Via Emilia Ponente, 263/6, 40133 Bologna BO, Italia	100	943	40	A03
BOLOGNA	Via Emilia Ponente, 263/6, 40133 Bologna BO, Italia	100	943	41	A03
BOLOGNA	Via Emilia Ponente, 263/6, 40133 Bologna BO, Italia	100	943	42	A03
BOLOGNA	Via Emilia Ponente, 263/6, 40133 Bologna BO, Italia	100	943	43	A03
BOLOGNA	Via Emilia Ponente, 263/6, 40133 Bologna BO, Italia	100	943	44	A03
BOLOGNA	Via Emilia Ponente, 263/6, 40133 Bologna BO, Italia	100	943	45	A03
BOLOGNA	Via Emilia Ponente, 263/6, 40133 Bologna BO, Italia	100	943	46	A03
BOLOGNA	Via Emilia Ponente, 263/6, 40133 Bologna BO, Italia	100	943	47	A03
BOLOGNA	Via Emilia Ponente, 263/6, 40133 Bologna BO, Italia	100	943	48	A03
BOLOGNA	Via Emilia Ponente, 263/6, 40133 Bologna BO, Italia	100	943	49	A03
BOLOGNA	Via Emilia Ponente, 263/6, 40133 Bologna BO, Italia	100	943	50	A03
BOLOGNA	Via Emilia Ponente, 263/6, 40133 Bologna BO, Italia	100	943	51	A03
BOLOGNA	Via Emilia Ponente, 263/6, 40133 Bologna BO, Italia	100	943	52	A03
BOLOGNA	Via Emilia Ponente, 263/6, 40133 Bologna BO, Italia	100	943	53	C02
BOLOGNA	Via Emilia Ponente, 263/6, 40133 Bologna BO, Italia	100	943	54	C02
BOLOGNA	Via Emilia Ponente, 263/6, 40133 Bologna BO, Italia	100	943	55	C02
BOLOGNA	Via Emilia Ponente, 263/6, 40133 Bologna BO, Italia	100	943	58	C06
BOLOGNA	Via Emilia Ponente, 263/6, 40133 Bologna BO, Italia	100	943	59	C06
BOLOGNA	Via Emilia Ponente, 263/6, 40133 Bologna BO, Italia	100	943	60	C06

Comune amministrativo	Indirizzo	Foglio	Particella	Subalterno	Categoria
ALTO RENO TERME	Non definito ,ALTO RENO TERME (IT)	15	600		F06
ALTO RENO TERME	Non definito ,ALTO RENO TERME (IT)	15	182/183/189	2	B01
ALTO RENO TERME	Non definito ,ALTO RENO TERME (IT)	15	185/380/381/382		B01
ALTO RENO TERME	Via Alessandro Manservisi, 1, 40046 Castelluccio BO, Italia	15	184		A03
ALTO RENO TERME	VIA MANSERVISI SNC,Via Alessandro Manservisi, 40046 Alto Reno Terme BO, Italia	15	587		F02
BOLOGNA	Via Emilia Ponente, 263/6, 40133 Bologna BO, Italia	100	943	61	C06
BOLOGNA	Via Emilia Ponente, 263/6, 40133 Bologna BO, Italia	100	943	62	C06
BOLOGNA	Via Emilia Ponente, 263/6, 40133 Bologna BO, Italia	100	943	64	C06
BOLOGNA	Via Emilia Ponente, 263/6, 40133 Bologna BO, Italia	100	943	65	C06
BOLOGNA	Via Emilia Ponente, 263/6, 40133 Bologna BO, Italia	100	943	66	C06
BOLOGNA	Via Emilia Ponente, 263/6, 40133 Bologna BO, Italia	100	943	67	C06
BOLOGNA	Via Emilia Ponente, 263/6, 40133 Bologna BO, Italia	100	943	68	C06
BOLOGNA	Via Emilia Ponente, 263/6, 40133 Bologna BO, Italia	100	943	69	C06
BOLOGNA	Via Emilia Ponente, 263/6, 40133 Bologna BO, Italia	100	86	28	C06
BOLOGNA	Via Emilia Ponente, 263/6, 40133 Bologna BO, Italia	100	86	29	C06
BOLOGNA	Via Emilia Ponente, 263/6, 40133 Bologna BO, Italia	100	86	30	C06
BOLOGNA	Via Emilia Ponente, 263/6, 40133 Bologna BO, Italia	100	86	31	C06
BOLOGNA	Via Emilia Ponente, 263/6, 40133 Bologna BO, Italia	100	86	32	C06
BOLOGNA	Via Emilia Ponente, 263/6, 40133 Bologna BO, Italia	100	86	33	C06
BOLOGNA	Via Paradiso, 13, 40122 Bologna BO, Italia	186	538	20	C06
BOLOGNA	Via Santa Maria Maggiore, 1, 40121 Bologna BO, Italia	187	85	60	A10
BOLOGNA	Via Santa Maria Maggiore, 1, 40121 Bologna BO, Italia	187	85	55	C02
BOLOGNA	Via Broccaindosso, 7, 40125 Bologna BO, Italia	204	147	18	C02
BOLOGNA	Via de' Chiari, 1a, 40124 Bologna BO, Italia	203	660	30	A10

Comune amministrativo	Indirizzo	Foglio	Particella	Subalterno	Categoria
ALTO RENO TERME	Non definito ,ALTO RENO TERME (IT)	15	600		F06
ALTO RENO TERME	Non definito ,ALTO RENO TERME (IT)	15	182/183/189	2	B01
ALTO RENO TERME	Non definito ,ALTO RENO TERME (IT)	15	185/380/381/382		B01
ALTO RENO TERME	Via Alessandro Manservisi, 1, 40046 Castelluccio BO, Italia	15	184		A03
ALTO RENO TERME	VIA MANSERVISI SNC,Via Alessandro Manservisi, 40046 Alto Reno Terme BO, Italia	15	587		F02
BOLOGNA	Via Riva di Reno, 124, 40121 Bologna BO, Italia	158	C	3	E07
BOLOGNA	Via Bertiera, 2, 40126 Bologna BO, Italia	188	129	11	D02
BOLOGNA	Via Santa Caterina, 4, 40123 Bologna BO, Italia	199	189	9	A04
BOLOGNA	Piazza di Porta Saragozza, 6, 40123 Bologna BO, Italia	199	179	145	C02
BOLOGNA	Piazza di Porta Saragozza, 6, 40123 Bologna BO, Italia	199	179	146	C02
BOLOGNA	Via Pellegrino Tibaldi, 2, 40129 Bologna BO, Italia	114	64	25	C02
BOLOGNA	Viale Enrico Panzacchi, 17/2, 40124 Bologna BO, Italia	202	242	4	A10
BOLOGNA	Viale Enrico Panzacchi, 17/2, 40124 Bologna BO, Italia	202	242	5	A03
BOLOGNA	Viale Enrico Panzacchi, 17/2, 40124 Bologna BO, Italia	202	242	6	A10
BOLOGNA	Via Luigi Balugani, 9, 40138 Bologna BO, Italia	192	311/314	20	A04
BOLOGNA	Via Luigi Balugani, 9, 40138 Bologna BO, Italia	192	311	21	C02
BOLOGNA	Via Pellegrino Tibaldi, 2, 40129 Bologna BO, Italia	114	64	7	A03
BOLOGNA	Via Solferino, 37, 40124 Bologna BO, Italia	202	558	10	C01
BOLOGNA	Via Solferino, 37, 40124 Bologna BO, Italia	202	558	11	C02
BOLOGNA	Via Solferino, 37, 40124 Bologna BO, Italia	202	558	7	C02
BOLOGNA	Via Paolo Fabbri, 27, 40138 Bologna BO, Italia	192	52/771	7	A04
BUDRIO	Via S. Donato, 63, 40054 Budrio BO, Italia	50	35	2	A03
BUDRIO	Via S. Donato, 63, 40054 Budrio BO, Italia	50	35	6	BCNC
BUDRIO	Via Cantapoiana, 12, 40054 Budrio BO, Italia	51	3	2	A04

Comune amministrativo	Indirizzo	Foglio	Particella	Subalterno	Categoria
ALTO RENO TERME	Non definito ,ALTO RENO TERME (IT)	15	600		F06
ALTO RENO TERME	Non definito ,ALTO RENO TERME (IT)	15	182/183/189	2	B01
ALTO RENO TERME	Non definito ,ALTO RENO TERME (IT)	15	185/380/381/382		B01
ALTO RENO TERME	Via Alessandro Manservisi, 1, 40046 Castelluccio BO, Italia	15	184		A03
ALTO RENO TERME	VIA MANSERVISI SNC,Via Alessandro Manservisi, 40046 Alto Reno Terme BO, Italia	15	587		F02
BUDRIO	Via Cantapoiana, 12, 40054 Budrio BO, Italia	57	230	2	D10
BUDRIO	Via Donzone, 11, 40054 Budrio BO, Italia	76	11	5	D10
BUDRIO	Via Passo Pecore Cento, 7, 40054 Cento BO, Italia	42	15	4	A04
BUDRIO	Via Passo Pecore Cento, 7, 40054 Cento BO, Italia	42	15	6	A04
BUDRIO	Via Passo Pecore Cento, 7, 40054 Cento BO, Italia	42	15	8	A04
BUDRIO	Via Passo Pecore Cento, 7, 40054 Cento BO, Italia	42	15	10	D10
BUDRIO	Via Passo Pecore Cento, 7, 40054 Cento BO, Italia	42	15	12	D10
BUDRIO	VIA ROMA PRUNARO 1,Via Roma, 1, 40054 Budrio BO, Italia	148	13		D01
BUDRIO	VIA ROMA PRUNARO 1,Via Roma, 1, 40054 Budrio BO, Italia	148	16	2	A10
BUDRIO	VIA ROMA PRUNARO 1,Via Roma, 1, 40054 Budrio BO, Italia	148	17	4	D10
BUDRIO	VIA ROMA PRUNARO 1,Via Roma, 1, 40054 Budrio BO, Italia	148	17	2	A04
BUDRIO	VIA ROMA PRUNARO 1,Via Roma, 1, 40054 Budrio BO, Italia	148	10	1	D01
BUDRIO	Via Ronchi, 8, 40054 Budrio BO, Italia	57	93	7	D10
BUDRIO	Via Ronchi, 8, 40054 Budrio BO, Italia	57	93	9	D10
BUDRIO	Via Ronchi, 8, 40054 Budrio BO, Italia	57	93	4	A04

Comune amministrativo	Indirizzo	Foglio	Particella	Subalterno	Categoria
ALTO RENO TERME	Non definito ,ALTO RENO TERME (IT)	15	600		F06
ALTO RENO TERME	Non definito ,ALTO RENO TERME (IT)	15	182/183/189	2	B01
ALTO RENO TERME	Non definito ,ALTO RENO TERME (IT)	15	185/380/381/382		B01
ALTO RENO TERME	Via Alessandro Manservisi, 1, 40046 Castelluccio BO, Italia	15	184		A03
ALTO RENO TERME	VIA MANSERVISI SNC,Via Alessandro Manservisi, 40046 Alto Reno Terme BO, Italia	15	587		F02
BUDRIO	Via Ronchi, 8, 40054 Budrio BO, Italia	57	93	5	C02
BUDRIO	Via Ronchi, 8, 40054 Budrio BO, Italia	57	93	2	A04
BUDRIO	Via Olivetti, 1, 40054 Budrio BO, Italia	148	51		D10
BUDRIO	Via Zenzalino Nord, 40054 Budrio BO, Italia	75	49		F01
BUDRIO	VIA ROMA PRUNARO 1,Via Roma, 1, 40054 Budrio BO, Italia	148	16	3	D10
BUDRIO	VIA ROMA PRUNARO 1,Via Roma, 1, 40054 Budrio BO, Italia	148	10	2	C02
BUDRIO	VIA ROMA PRUNARO 1,Via Roma, 1, 40054 Budrio BO, Italia	148	21	2	C02
BUDRIO	VIA ROMA PRUNARO 1,Via Roma, 1, 40054 Budrio BO, Italia	148	21	1	C03
BUDRIO	VIA ROMA PRUNARO 1,Via Roma, 1, 40054 Budrio BO, Italia	148	17	3	A04
BUDRIO	Via Ronchi, 8, 40054 Budrio BO, Italia	57	93	3	A04
BUDRIO	Via Ronchi, 8, 40054 Budrio BO, Italia	57	93	6	D10
BUDRIO	Via Ronchi, 8, 40054 Budrio BO, Italia	57	93	8	C02
BUDRIO	Via Passo Pecore di Cazzano, 7, 40054 Budrio BO, Italia	42	15	5	A04
BUDRIO	Via Passo Pecore di Cazzano, 7, 40054 Budrio BO, Italia	42	15	3	A04
BUDRIO	Via Passo Pecore di Cazzano, 7, 40054 Budrio BO, Italia	42	15	7	A04

Comune amministrativo	Indirizzo	Foglio	Particella	Subalterno	Categoria
ALTO RENO TERME	Non definito ,ALTO RENO TERME (IT)	15	600		F06
ALTO RENO TERME	Non definito ,ALTO RENO TERME (IT)	15	182/183/189	2	B01
ALTO RENO TERME	Non definito ,ALTO RENO TERME (IT)	15	185/380/381/382		B01
ALTO RENO TERME	Via Alessandro Manservisi, 1, 40046 Castelluccio BO, Italia	15	184		A03
ALTO RENO TERME	VIA MANSERVISI SNC,Via Alessandro Manservisi, 40046 Alto Reno Terme BO, Italia	15	587		F02
BUDRIO	Via Passo Pecore di Cazzano, 7, 40054 Budrio BO, Italia	42	15	9	C02
BUDRIO	Via Passo Pecore di Cazzano, 7, 40054 Budrio BO, Italia	42	15	11	D10
BUDRIO	Via Cantapoiana, 15, 40054 Budrio BO, Italia	51	3	3	D10
BUDRIO	Via Cantapoiana, 12, 40054 Budrio BO, Italia	57	230	3	D10
BUDRIO	Via Donzone, 14, 40054 Budrio BO, Italia	76	11	2	A03
BUDRIO	Via Donzone, 14, 40054 Budrio BO, Italia	76	11	3	C02
BUDRIO	Via Cavalle, 60, 40054 Budrio BO, Italia	26	126		D01
BUDRIO	VIA SAN DONATO N. 63 ,BUDRIO (IT)	50	35	7	C06
CASALECCHIO DI RENO	Via della Costituzione, 10, 40033 Casalecchio di Reno BO, Italia	3	923	22	C07
CASALECCHIO DI RENO	Via della Costituzione, 10, 40033 Casalecchio di Reno BO, Italia	3	923	23	C07
CASALECCHIO DI RENO	Via della Costituzione, 10, 40033 Casalecchio di Reno BO, Italia	3	923	24	C07
CASALECCHIO DI RENO	Via della Costituzione, 10, 40033 Casalecchio di Reno BO, Italia	3	923	25	C07
CASALECCHIO DI RENO	Via della Costituzione, 10, 40033 Casalecchio di Reno BO, Italia	3	923	53	A03
CASALECCHIO DI RENO	Via della Costituzione, 10, 40033 Casalecchio di Reno BO, Italia	3	923	54	A03

Comune amministrativo	Indirizzo	Foglio	Particella	Subalterno	Categoria
ALTO RENO TERME	Non definito ,ALTO RENO TERME (IT)	15	600		F06
ALTO RENO TERME	Non definito ,ALTO RENO TERME (IT)	15	182/183/189	2	B01
ALTO RENO TERME	Non definito ,ALTO RENO TERME (IT)	15	185/380/381/382		B01
ALTO RENO TERME	Via Alessandro Manservisi, 1, 40046 Castelluccio BO, Italia	15	184		A03
ALTO RENO TERME	VIA MANSERVISI SNC,Via Alessandro Manservisi, 40046 Alto Reno Terme BO, Italia	15	587		F02
CASALECCHIO DI RENO	Via della Costituzione, 10, 40033 Casalecchio di Reno BO, Italia	3	923	56	A03
CASALECCHIO DI RENO	Via della Costituzione, 10, 40033 Casalecchio di Reno BO, Italia	3	923	57	A03
CASALECCHIO DI RENO	Via della Costituzione, 10, 40033 Casalecchio di Reno BO, Italia	3	923	58	A03
CASALECCHIO DI RENO	Via della Costituzione, 10, 40033 Casalecchio di Reno BO, Italia	3	923	59	A03
CASALECCHIO DI RENO	Via della Costituzione, 10, 40033 Casalecchio di Reno BO, Italia	3	923	60	A03
CASALECCHIO DI RENO	Via della Costituzione, 10, 40033 Casalecchio di Reno BO, Italia	3	923	61	A03
CASALECCHIO DI RENO	Via della Costituzione, 10, 40033 Casalecchio di Reno BO, Italia	3	923	85	C06
CASALECCHIO DI RENO	Via della Costituzione, 10, 40033 Casalecchio di Reno BO, Italia	3	923	86	C06
CASALECCHIO DI RENO	Via della Costituzione, 10, 40033 Casalecchio di Reno BO, Italia	3	923	87	C06
CASALECCHIO DI RENO	Via della Costituzione, 10, 40033 Casalecchio di Reno BO, Italia	3	923	88	C06

Comune amministrativo	Indirizzo	Foglio	Particella	Subalterno	Categoria
ALTO RENO TERME	Non definito ,ALTO RENO TERME (IT)	15	600		F06
ALTO RENO TERME	Non definito ,ALTO RENO TERME (IT)	15	182/183/189	2	B01
ALTO RENO TERME	Non definito ,ALTO RENO TERME (IT)	15	185/380/381/382		B01
ALTO RENO TERME	Via Alessandro Manservisi, 1, 40046 Castelluccio BO, Italia	15	184		A03
ALTO RENO TERME	VIA MANSERVISI SNC,Via Alessandro Manservisi, 40046 Alto Reno Terme BO, Italia	15	587		F02
CASALECCHIO DI RENO	Via della Costituzione, 10, 40033 Casalecchio di Reno BO, Italia	3	923	89	C06
CASALECCHIO DI RENO	Via della Costituzione, 10, 40033 Casalecchio di Reno BO, Italia	3	923	90	C06
CASALECCHIO DI RENO	Via della Costituzione, 10, 40033 Casalecchio di Reno BO, Italia	3	923	91	C06
CASALECCHIO DI RENO	Via della Costituzione, 10, 40033 Casalecchio di Reno BO, Italia	3	923	92	C06
CASALECCHIO DI RENO	Via della Costituzione, 1, 40033 Casalecchio di Reno BO, Italia	3	931	7	C06
CASALECCHIO DI RENO	Via della Costituzione, 1, 40033 Casalecchio di Reno BO, Italia	3	931	8	C06
CASALECCHIO DI RENO	Via della Costituzione, 1, 40033 Casalecchio di Reno BO, Italia	3	931	9	C06
CASALECCHIO DI RENO	Via della Costituzione, 1, 40033 Casalecchio di Reno BO, Italia	3	931	10	C06
CASALECCHIO DI RENO	Via della Costituzione, 1, 40033 Casalecchio di Reno BO, Italia	3	931	11	C06
CASALECCHIO DI RENO	Via della Costituzione, 1, 40033 Casalecchio di Reno BO, Italia	3	931	12	C06

Comune amministrativo	Indirizzo	Foglio	Particella	Subalterno	Categoria
ALTO RENO TERME	Non definito ,ALTO RENO TERME (IT)	15	600		F06
ALTO RENO TERME	Non definito ,ALTO RENO TERME (IT)	15	182/183/189	2	B01
ALTO RENO TERME	Non definito ,ALTO RENO TERME (IT)	15	185/380/381/382		B01
ALTO RENO TERME	Via Alessandro Manservisi, 1, 40046 Castelluccio BO, Italia	15	184		A03
ALTO RENO TERME	VIA MANSERVISI SNC,Via Alessandro Manservisi, 40046 Alto Reno Terme BO, Italia	15	587		F02
CASALECCHIO DI RENO	Via della Costituzione, 1, 40033 Casalecchio di Reno BO, Italia	3	931	13	C06
CASALECCHIO DI RENO	Via della Costituzione, 1, 40033 Casalecchio di Reno BO, Italia	3	931	14	C06
CASALECCHIO DI RENO	Via della Costituzione, 1, 40033 Casalecchio di Reno BO, Italia	3	931	15	C06
CASALECCHIO DI RENO	Via della Costituzione, 1, 40033 Casalecchio di Reno BO, Italia	3	931	16	C06
CASALECCHIO DI RENO	Via della Costituzione, 1, 40033 Casalecchio di Reno BO, Italia	3	931	17	C06
CASALECCHIO DI RENO	Via della Costituzione, 1, 40033 Casalecchio di Reno BO, Italia	3	931	18	C06
CASALECCHIO DI RENO	Via della Costituzione, 1, 40033 Casalecchio di Reno BO, Italia	3	931	19	C06
CASALECCHIO DI RENO	Via della Costituzione, 1, 40033 Casalecchio di Reno BO, Italia	3	931	20	C06
CASALECCHIO DI RENO	Via della Costituzione, 1, 40033 Casalecchio di Reno BO, Italia	3	931	21	C06
CASALECCHIO DI RENO	Via della Costituzione, 3, 40033 Casalecchio di Reno BO, Italia	3	931	26/27/28	A03

Comune amministrativo	Indirizzo	Foglio	Particella	Subalterno	Categoria
ALTO RENO TERME	Non definito ,ALTO RENO TERME (IT)	15	600		F06
ALTO RENO TERME	Non definito ,ALTO RENO TERME (IT)	15	182/183/189	2	B01
ALTO RENO TERME	Non definito ,ALTO RENO TERME (IT)	15	185/380/381/382		B01
ALTO RENO TERME	Via Alessandro Manservisi, 1, 40046 Castelluccio BO, Italia	15	184		A03
ALTO RENO TERME	VIA MANSERVISI SNC,Via Alessandro Manservisi, 40046 Alto Reno Terme BO, Italia	15	587		F02
CASALECCHIO DI RENO	Via della Costituzione, 3, 40033 Casalecchio di Reno BO, Italia	3	931	29/30	A03
CASALECCHIO DI RENO	Via della Costituzione, 3, 40033 Casalecchio di Reno BO, Italia	3	931	31/32	A03
CASALECCHIO DI RENO	Via della Costituzione, 3, 40033 Casalecchio di Reno BO, Italia	3	931	36	A03
CASALECCHIO DI RENO	Via della Costituzione, 3, 40033 Casalecchio di Reno BO, Italia	3	931	37	A03
CASALECCHIO DI RENO	Via della Costituzione, 3, 40033 Casalecchio di Reno BO, Italia	3	931	38	A03
CASALECCHIO DI RENO	Via della Costituzione, 3, 40033 Casalecchio di Reno BO, Italia	3	931	42	A03
CASALECCHIO DI RENO	Via della Costituzione, 3, 40033 Casalecchio di Reno BO, Italia	3	931	43	A03
CASALECCHIO DI RENO	Via della Costituzione, 3, 40033 Casalecchio di Reno BO, Italia	3	931	44	A03
CASALECCHIO DI RENO	Via della Costituzione, 3, 40033 Casalecchio di Reno BO, Italia	3	931	48	A03
CASALECCHIO DI RENO	Via della Costituzione, 3, 40033 Casalecchio di Reno BO, Italia	3	931	49	A03

Comune amministrativo	Indirizzo	Foglio	Particella	Subalterno	Categoria
ALTO RENO TERME	Non definito ,ALTO RENO TERME (IT)	15	600		F06
ALTO RENO TERME	Non definito ,ALTO RENO TERME (IT)	15	182/183/189	2	B01
ALTO RENO TERME	Non definito ,ALTO RENO TERME (IT)	15	185/380/381/382		B01
ALTO RENO TERME	Via Alessandro Manservisi, 1, 40046 Castelluccio BO, Italia	15	184		A03
ALTO RENO TERME	VIA MANSERVISI SNC,Via Alessandro Manservisi, 40046 Alto Reno Terme BO, Italia	15	587		F02
CASALECCHIO DI RENO	Via della Costituzione, 3, 40033 Casalecchio di Reno BO, Italia	3	931	50	A03
CASALECCHIO DI RENO	Via della Costituzione, 3, 40033 Casalecchio di Reno BO, Italia	3	931	51	A03
CASALECCHIO DI RENO	Via della Costituzione, 3, 40033 Casalecchio di Reno BO, Italia	3	931	52	A03
CASALECCHIO DI RENO	Via della Costituzione, 3, 40033 Casalecchio di Reno BO, Italia	3	931	53	A03
CASTEL GUELFO DI BOLOGNA	Via Graffio, 3, 40023 Castel Guelfo di Bologna BO, Italia	15	78	4	D10
CASTEL GUELFO DI BOLOGNA	Via Graffio, 3, 40023 Castel Guelfo di Bologna BO, Italia	15	78	6	D10
CASTEL GUELFO DI BOLOGNA	Via Santa Croce, 9, 40023 Castel Guelfo di Bologna BO, Italia	8	4	2	A04
CASTEL GUELFO DI BOLOGNA	Via Graffio, 3, 40023 Castel Guelfo di Bologna BO, Italia	15	78	2	A03
CASTEL GUELFO DI BOLOGNA	Via Graffio, 3, 40023 Castel Guelfo di Bologna BO, Italia	15	78	3	D10
CASTEL GUELFO DI BOLOGNA	Via Graffio, 3, 40023 Castel Guelfo di Bologna BO, Italia	15	78	5	D10

Comune amministrativo	Indirizzo	Foglio	Particella	Subalterno	Categoria
ALTO RENO TERME	Non definito ,ALTO RENO TERME (IT)	15	600		F06
ALTO RENO TERME	Non definito ,ALTO RENO TERME (IT)	15	182/183/189	2	B01
ALTO RENO TERME	Non definito ,ALTO RENO TERME (IT)	15	185/380/381/382		B01
ALTO RENO TERME	Via Alessandro Manservisi, 1, 40046 Castelluccio BO, Italia	15	184		A03
ALTO RENO TERME	VIA MANSERVISI SNC,Via Alessandro Manservisi, 40046 Alto Reno Terme BO, Italia	15	587		F02
CASTEL GUELFO DI BOLOGNA	Via Graffio, 3, 40023 Castel Guelfo di Bologna BO, Italia	15	78	7	D10
CASTEL GUELFO DI BOLOGNA	Via Santa Croce, 9, 40023 Castel Guelfo di Bologna BO, Italia	8	4	4	D10
CASTEL S.PIETRO TERME	Via Mori, 601, 40024 Castel San Pietro Terme BO, Italia	39	135	6	C02
CASTEL S.PIETRO TERME	Via Mori, 601, 40024 Castel San Pietro Terme BO, Italia	39	135	2	A03
CASTEL S.PIETRO TERME	Via Mori, 941, 40024 Castel San Pietro Terme BO, Italia	39	134	2	A03
CASTEL S.PIETRO TERME	Via Mori, 941, 40024 Castel San Pietro Terme BO, Italia	39	134	4	D10
CASTEL S.PIETRO TERME	VIA SAN GIOVANNI 1266,in bosco, Via S. Giovanni, 1266, 40024 Castel San Pietro Terme BO, Italia	36	65	3	A04

Comune amministrativo	Indirizzo	Foglio	Particella	Subalterno	Categoria
ALTO RENO TERME	Non definito ,ALTO RENO TERME (IT)	15	600		F06
ALTO RENO TERME	Non definito ,ALTO RENO TERME (IT)	15	182/183/189	2	B01
ALTO RENO TERME	Non definito ,ALTO RENO TERME (IT)	15	185/380/381/382		B01
ALTO RENO TERME	Via Alessandro Manservisi, 1, 40046 Castelluccio BO, Italia	15	184		A03
ALTO RENO TERME	VIA MANSERVISI SNC,Via Alessandro Manservisi, 40046 Alto Reno Terme BO, Italia	15	587		F02
CASTEL S.PIETRO TERME	VIA SAN GIOVANNI 1266,in bosco, Via S. Giovanni, 1266, 40024 Castel San Pietro Terme BO, Italia	36	65	2	A03
CASTEL S.PIETRO TERME	VIA SAN GIOVANNI 1266,in bosco, Via S. Giovanni, 1266, 40024 Castel San Pietro Terme BO, Italia	36	65	4	D10
CASTEL S.PIETRO TERME	VIA SAN BIAGIO 2985/A,Via S. Biagio, 40024 Castel San Pietro Terme BO, Italia	30	44	5	C02
CASTEL S.PIETRO TERME	VIA SAN BIAGIO 2985/A,Via S. Biagio, 40024 Castel San Pietro Terme BO, Italia	30	44	2	A03
CASTEL S.PIETRO TERME	VIA SAN BIAGIO 2985/A,Via S. Biagio, 40024 Castel San Pietro Terme BO, Italia	30	44	3	A04
CASTEL S.PIETRO TERME	VIA SAN BIAGIO 2985/A,Via S. Biagio, 40024 Castel San Pietro Terme BO, Italia	30	44	4	C02

Comune amministrativo	Indirizzo	Foglio	Particella	Subalterno	Categoria
ALTO RENO TERME	Non definito ,ALTO RENO TERME (IT)	15	600		F06
ALTO RENO TERME	Non definito ,ALTO RENO TERME (IT)	15	182/183/189	2	B01
ALTO RENO TERME	Non definito ,ALTO RENO TERME (IT)	15	185/380/381/382		B01
ALTO RENO TERME	Via Alessandro Manservisi, 1, 40046 Castelluccio BO, Italia	15	184		A03
ALTO RENO TERME	VIA MANSERVISI SNC, Via Alessandro Manservisi, 40046 Alto Reno Terme BO, Italia	15	587		F02
CASTEL S.PIETRO TERME	Via Poggio, 1617, 40024 Castel San Pietro Terme BO, Italia	44	152	2/3/4P	D10
CASTEL S.PIETRO TERME	Via Poggio, 1617, 40024 Castel San Pietro Terme BO, Italia	44	152	5	A04
CASTEL S.PIETRO TERME	Via Poggio, 2635, 40024 Castel San Pietro Terme BO, Italia	30	9	3	D10
CASTEL S.PIETRO TERME	Via Mori, 941, 40024 Castel San Pietro Terme BO, Italia	39	134	3	D10
CASTEL S.PIETRO TERME	Via Mori, 416, 40060 Castel San Pietro Terme BO, Italia	52	137	2	A03
CASTEL S.PIETRO TERME	Via Mori, 416, 40060 Castel San Pietro Terme BO, Italia	52	137	3	D10

Comune amministrativo	Indirizzo	Foglio	Particella	Subalterno	Categoria
ALTO RENO TERME	Non definito ,ALTO RENO TERME (IT)	15	600		F06
ALTO RENO TERME	Non definito ,ALTO RENO TERME (IT)	15	182/183/189	2	B01
ALTO RENO TERME	Non definito ,ALTO RENO TERME (IT)	15	185/380/381/382		B01
ALTO RENO TERME	Via Alessandro Manservisi, 1, 40046 Castelluccio BO, Italia	15	184		A03
ALTO RENO TERME	VIA MANSERVISI SNC, Via Alessandro Manservisi, 40046 Alto Reno Terme BO, Italia	15	587		F02
CASTEL S.PIETRO TERME	Via Mori, 416, 40060 Castel San Pietro Terme BO, Italia	52	137	4	D10
CASTEL S.PIETRO TERME	Via Mori, 416, 40060 Castel San Pietro Terme BO, Italia	52	137	5	D10
CASTEL S.PIETRO TERME	Via Mori, 601, 40024 Castel San Pietro Terme BO, Italia	39	135	3	D10
CASTEL S.PIETRO TERME	Via Mori, 601, 40024 Castel San Pietro Terme BO, Italia	39	135	4	F02
CASTEL S.PIETRO TERME	Via Mori, 601, 40024 Castel San Pietro Terme BO, Italia	39	135	5	D10
CASTEL S.PIETRO TERME	Via Emilia Ponente, 3516, 40024 Castel San Pietro Terme BO, Italia	52	19	1	A04

Comune amministrativo	Indirizzo	Foglio	Particella	Subalterno	Categoria
ALTO RENO TERME	Non definito ,ALTO RENO TERME (IT)	15	600		F06
ALTO RENO TERME	Non definito ,ALTO RENO TERME (IT)	15	182/183/189	2	B01
ALTO RENO TERME	Non definito ,ALTO RENO TERME (IT)	15	185/380/381/382		B01
ALTO RENO TERME	Via Alessandro Manservisi, 1, 40046 Castelluccio BO, Italia	15	184		A03
ALTO RENO TERME	VIA MANSERVISI SNC,Via Alessandro Manservisi, 40046 Alto Reno Terme BO, Italia	15	587		F02
CASTEL S.PIETRO TERME	Via Emilia Ponente, 3516, 40024 Castel San Pietro Terme BO, Italia	52	19	2	D10
CASTEL S.PIETRO TERME	Via Emilia Ponente, 3516, 40024 Castel San Pietro Terme BO, Italia	52	19	3	F02
CASTEL S.PIETRO TERME	Via Poggio, 1617, 40024 Castel San Pietro Terme BO, Italia	44	152	2/3/4 P	D10
CASTEL S.PIETRO TERME	Via Poggio, 2635, 40024 Castel San Pietro Terme BO, Italia	30	9	2	A04
CASTEL S.PIETRO TERME	Via Poggio, 2635, 40024 Castel San Pietro Terme BO, Italia	30	9	4	C06
CASTELLO D'ARGILE	Via Alpa, 27, 40050 Castello D'argile BO, Italia	28	322	1	D10
CASTELLO D'ARGILE	Via Alpa, 27, 40050 Castello D'argile BO, Italia	28	322	2	A04

Comune amministrativo	Indirizzo	Foglio	Particella	Subalterno	Categoria
ALTO RENO TERME	Non definito ,ALTO RENO TERME (IT)	15	600		F06
ALTO RENO TERME	Non definito ,ALTO RENO TERME (IT)	15	182/183/189	2	B01
ALTO RENO TERME	Non definito ,ALTO RENO TERME (IT)	15	185/380/381/382		B01
ALTO RENO TERME	Via Alessandro Manservisi, 1, 40046 Castelluccio BO, Italia	15	184		A03
ALTO RENO TERME	VIA MANSERVISI SNC,Via Alessandro Manservisi, 40046 Alto Reno Terme BO, Italia	15	587		F02
CASTELLO D'ARGILE	Via Alpa, 27, 40050 Castello D'argile BO, Italia	28	322	4	D10
CASTELLO D'ARGILE	Via Alpa, 29, 40050 Castello D'argile BO, Italia	28	326	2	D10
CASTELLO D'ARGILE	Via Alpa, 29, 40050 Castello D'argile BO, Italia	28	326	4	D10
CASTELLO D'ARGILE	VIA ATTILIO FERRARI, 27 ,CASTELLO D'ARGILE (IT)	28	321	3	D10
CASTELLO D'ARGILE	Via Ponte Assa, 2, 40050 Castello D'argile BO, Italia	18	124	2	F02
CASTELLO D'ARGILE	Via Ponte Assa, 2, 40050 Castello D'argile BO, Italia	18	124	3	F02
CASTELLO D'ARGILE	Via Ponte Assa, 2, 40050 Castello D'argile BO, Italia	18	124	4	F02
CASTELLO D'ARGILE	Via Ponte Assa, 2, 40050 Castello D'argile BO, Italia	18	124	5	F02
CASTELLO D'ARGILE	Via Alpa, 29, 40050 Castello D'argile BO, Italia	28	326	1	D10
CASTELLO D'ARGILE	Via Alpa, 29, 40050 Castello D'argile BO, Italia	28	326	3	A04

Comune amministrativo	Indirizzo	Foglio	Particella	Subalterno	Categoria
ALTO RENO TERME	Non definito ,ALTO RENO TERME (IT)	15	600		F06
ALTO RENO TERME	Non definito ,ALTO RENO TERME (IT)	15	182/183/189	2	B01
ALTO RENO TERME	Non definito ,ALTO RENO TERME (IT)	15	185/380/381/382		B01
ALTO RENO TERME	Via Alessandro Manservisi, 1, 40046 Castelluccio BO, Italia	15	184		A03
ALTO RENO TERME	VIA MANSERVISI SNC,Via Alessandro Manservisi, 40046 Alto Reno Terme BO, Italia	15	587		F02
CASTELLO D'ARGILE	Via Alpa, 27, 40050 Castello D'argile BO, Italia	28	322	3	D10
CASTELLO D'ARGILE	Non definito ,CASTELLO D'ARGILE (IT)	28	321	2	A04
CREPELLANO	Non definito ,VALSAMOGGIA (IT)	32	424	2	F02
CREPELLANO	Non definito ,VALSAMOGGIA (IT)	32	424	3	F02
CREPELLANO	Non definito ,VALSAMOGGIA (IT)	32	424	4	F02
CREPELLANO	Non definito ,VALSAMOGGIA (IT)	32	424	5	F02
FORLI'	Via Francesco Rossi, 37, 47121 Forlì FC, Italia	202	35	89	C06
FORLI'	Via Francesco Rossi, 37, 47121 Forlì FC, Italia	202	35	121	A02
GALLIERA	Via Barchetta, 50, 40015 Galliera BO, Italia	7	199	2	A03
GALLIERA	Via Barchetta, 50, 40015 Galliera BO, Italia	7	199	3	D10
GALLIERA	Via V. Marino, 8, 40015 Galliera BO, Italia	7	197	2	F02
GALLIERA	Via V. Marino, 8, 40015 Galliera BO, Italia	7	197	3	F02
GALLIERA	Via V. Marino, 8, 40015 Galliera BO, Italia	7	197	4	F02
GALLIERA	Via V. Marino, 8, 40015 Galliera BO, Italia	7	198	2	F02
GALLIERA	Via V. Marino, 8, 40015 Galliera BO, Italia	7	198	3	F02
GALLIERA	Via V. Marino, 8, 40015 Galliera BO, Italia	7	198	4	F02
GRANAROLO DELL'EMILIA	Via Prati, 2, 40057 Granarolo dell'Emilia BO, Italia	46	22	2	A04

Comune amministrativo	Indirizzo	Foglio	Particella	Subalterno	Categoria
ALTO RENO TERME	Non definito ,ALTO RENO TERME (IT)	15	600		F06
ALTO RENO TERME	Non definito ,ALTO RENO TERME (IT)	15	182/183/189	2	B01
ALTO RENO TERME	Non definito ,ALTO RENO TERME (IT)	15	185/380/381/382		B01
ALTO RENO TERME	Via Alessandro Manservisi, 1, 40046 Castelluccio BO, Italia	15	184		A03
ALTO RENO TERME	VIA MANSERVISI SNC,Via Alessandro Manservisi, 40046 Alto Reno Terme BO, Italia	15	587		F02
GRANAROLO DELL'EMILIA	Via Prati, 2, 40057 Granarolo dell'Emilia BO, Italia	46	22	4	C06
GRANAROLO DELL'EMILIA	Via Prati, 2, 40057 Granarolo dell'Emilia BO, Italia	46	22	6	D10
GRANAROLO DELL'EMILIA	VIA SAN DONATO 64,Via S. Donato, 64, 40057 Granarolo Dell'Emilia BO, Italia	46	5	2	C06
GRANAROLO DELL'EMILIA	VIA SAN DONATO 64,Via S. Donato, 64, 40057 Granarolo Dell'Emilia BO, Italia	46	5	5	D10
GRANAROLO DELL'EMILIA	VIA SAN DONATO 64,Via S. Donato, 64, 40057 Granarolo Dell'Emilia BO, Italia	46	5	3	A04
GRANAROLO DELL'EMILIA	VIA SAN DONATO 64,Via S. Donato, 64, 40057 Granarolo Dell'Emilia BO, Italia	46	5	6	D10
GRANAROLO DELL'EMILIA	Via Antonio Gramsci, 40057 Granarolo dell'Emilia BO, Italia	47	399	44	A03
GRANAROLO DELL'EMILIA	Via Antonio Gramsci, 14, 40057 Quarto Inferiore BO, Italia	47	399	84	C06
GRANAROLO DELL'EMILIA	Via Antonio Gramsci, 40057 Granarolo dell'Emilia BO, Italia	47	399	38	A03
GRANAROLO DELL'EMILIA	Via Antonio Gramsci, 14, 40057 Quarto Inferiore BO, Italia	47	399	76	C06

Comune amministrativo	Indirizzo	Foglio	Particella	Subalterno	Categoria
ALTO RENO TERME	Non definito ,ALTO RENO TERME (IT)	15	600		F06
ALTO RENO TERME	Non definito ,ALTO RENO TERME (IT)	15	182/183/189	2	B01
ALTO RENO TERME	Non definito ,ALTO RENO TERME (IT)	15	185/380/381/382		B01
ALTO RENO TERME	Via Alessandro Manservisi, 1, 40046 Castelluccio BO, Italia	15	184		A03
ALTO RENO TERME	VIA MANSERVISI SNC,Via Alessandro Manservisi, 40046 Alto Reno Terme BO, Italia	15	587		F02
GRANAROLO DELL'EMILIA	Via Antonio Gramsci, 40057 Granarolo dell'Emilia BO, Italia	47	399	37	A03
GRANAROLO DELL'EMILIA	Via Antonio Gramsci, 14, 40057 Quarto Inferiore BO, Italia	47	399	74	C06
GRANAROLO DELL'EMILIA	Via Antonio Gramsci, 40057 Granarolo dell'Emilia BO, Italia	47	399	45	A03
GRANAROLO DELL'EMILIA	Via Antonio Gramsci, 14, 40057 Quarto Inferiore BO, Italia	47	399	83	C06
GRANAROLO DELL'EMILIA	Via Antonio Gramsci, 40057 Granarolo dell'Emilia BO, Italia	47	399	41	A03
GRANAROLO DELL'EMILIA	Via Antonio Gramsci, 14, 40057 Quarto Inferiore BO, Italia	47	399	79	C06
GRANAROLO DELL'EMILIA	Via Antonio Gramsci, 40057 Granarolo dell'Emilia BO, Italia	47	399	40	A03
GRANAROLO DELL'EMILIA	Via Antonio Gramsci, 14, 40057 Quarto Inferiore BO, Italia	47	399	78	C06
GRANAROLO DELL'EMILIA	Via Antonio Gramsci, 40057 Granarolo dell'Emilia BO, Italia	47	399	42	A03
GRANAROLO DELL'EMILIA	Via Antonio Gramsci, 14, 40057 Quarto Inferiore BO, Italia	47	399	80	C06

Comune amministrativo	Indirizzo	Foglio	Particella	Subalterno	Categoria
ALTO RENO TERME	Non definito ,ALTO RENO TERME (IT)	15	600		F06
ALTO RENO TERME	Non definito ,ALTO RENO TERME (IT)	15	182/183/189	2	B01
ALTO RENO TERME	Non definito ,ALTO RENO TERME (IT)	15	185/380/381/382		B01
ALTO RENO TERME	Via Alessandro Manservisi, 1, 40046 Castelluccio BO, Italia	15	184		A03
ALTO RENO TERME	VIA MANSERVISI SNC,Via Alessandro Manservisi, 40046 Alto Reno Terme BO, Italia	15	587		F02
GRANAROLO DELL'EMILIA	Via Antonio Gramsci, 40057 Granarolo dell'Emilia BO, Italia	47	399	39	A03
GRANAROLO DELL'EMILIA	Via Antonio Gramsci, 14, 40057 Quarto Inferiore BO, Italia	47	399	77	C06
GRANAROLO DELL'EMILIA	Via Antonio Gramsci, 40057 Granarolo dell'Emilia BO, Italia	47	399	46	A03
GRANAROLO DELL'EMILIA	Via Antonio Gramsci, 14, 40057 Quarto Inferiore BO, Italia	47	399	73	C06
GRANAROLO DELL'EMILIA	Via Antonio Gramsci, 40057 Granarolo dell'Emilia BO, Italia	47	399	36	A03
GRANAROLO DELL'EMILIA	Via Antonio Gramsci, 14, 40057 Quarto Inferiore BO, Italia	47	399	104	C06
GRANAROLO DELL'EMILIA	Via Antonio Gramsci, 40057 Granarolo dell'Emilia BO, Italia	47	399	43	A03
GRANAROLO DELL'EMILIA	Via Antonio Gramsci, 14, 40057 Quarto Inferiore BO, Italia	47	399	103	C06
GRANAROLO DELL'EMILIA	Via Prati, 2, 40057 Granarolo Dell'Emilia BO, Italia	46	22	3	C06
GRANAROLO DELL'EMILIA	Via Prati, 2, 40057 Granarolo Dell'Emilia BO, Italia	46	22	5	C02

Comune amministrativo	Indirizzo	Foglio	Particella	Subalterno	Categoria
ALTO RENO TERME	Non definito ,ALTO RENO TERME (IT)	15	600		F06
ALTO RENO TERME	Non definito ,ALTO RENO TERME (IT)	15	182/183/189	2	B01
ALTO RENO TERME	Non definito ,ALTO RENO TERME (IT)	15	185/380/381/382		B01
ALTO RENO TERME	Via Alessandro Manservisi, 1, 40046 Castelluccio BO, Italia	15	184		A03
ALTO RENO TERME	VIA MANSERVISI SNC,Via Alessandro Manservisi, 40046 Alto Reno Terme BO, Italia	15	587		F02
MALALBERGO	Via Bassa Superiore, 4/2, 40051 Malalbergo BO, Italia	66	409		F01
MALALBERGO	Via Boschi, 87, 40051 Malalbergo BO, Italia	42	9	3	D10
MALALBERGO	Via Boschi, 83, 40051 Malalbergo BO, Italia	42	23	2/3	D10
MALALBERGO	Via Boschi, 83, 40051 Malalbergo BO, Italia	42	23	4	F02
MALALBERGO	Via Boschi, 95, 40051 Malalbergo BO, Italia	42	69	5	D10
MALALBERGO	Via Boschi, 95, 40051 Malalbergo BO, Italia	42	69	7	D10
MALALBERGO	Via Boschi, 95, 40051 Malalbergo BO, Italia	42	69	2	C02
MALALBERGO	Via Boschi, 85, 40051 Malalbergo BO, Italia	42	35	7	D10
MALALBERGO	Via Boschi, 83, 40051 Malalbergo BO, Italia	42	100		A03
MALALBERGO	Via Boschi, 83, 40051 Malalbergo BO, Italia	42	9	2	A04
MALALBERGO	Via Boschi, 93, 40051 Malalbergo BO, Italia	42	260	3P	D10
MALALBERGO	Via Boschi, 93, 40051 Malalbergo BO, Italia	42	260	2	A04
MALALBERGO	Via Boschi, 93, 40051 Malalbergo BO, Italia	42	260	3P	D10
MALALBERGO	Via Boschi, 95, 40051 Malalbergo BO, Italia	42	69	3	A04
MALALBERGO	Via Boschi, 95, 40051 Malalbergo BO, Italia	42	69	6	D10
MALALBERGO	Via Boschi, 85, 40051 Malalbergo BO, Italia	42	35	8	D10
MALALBERGO	Via Boschi, 85, 40051 Malalbergo BO, Italia	42	35	2	A04
MALALBERGO	Non definito ,MALALBERGO (IT)	42	23	1	BCNC
MEDICINA	Via Villa Fontana, 1835, 40059 medicina BO, Italia	114	96	3	C02

Comune amministrativo	Indirizzo	Foglio	Particella	Subalterno	Categoria
ALTO RENO TERME	Non definito ,ALTO RENO TERME (IT)	15	600		F06
ALTO RENO TERME	Non definito ,ALTO RENO TERME (IT)	15	182/183/189	2	B01
ALTO RENO TERME	Non definito ,ALTO RENO TERME (IT)	15	185/380/381/382		B01
ALTO RENO TERME	Via Alessandro Manservisi, 1, 40046 Castelluccio BO, Italia	15	184		A03
ALTO RENO TERME	VIA MANSERVISI SNC,Via Alessandro Manservisi, 40046 Alto Reno Terme BO, Italia	15	587		F02
MEDICINA	Via Villa Fontana, 1835, 40059 medicina BO, Italia	114	96	5	C02
MEDICINA	Via Villa Fontana, 1835, 40059 medicina BO, Italia	114	96	2	D10
MEDICINA	Via Villa Fontana, 1835, 40059 medicina BO, Italia	134	87	3	A04
MEDICINA	Via Villa Fontana, 1835, 40059 medicina BO, Italia	134	87	4	D10
MEDICINA	Via Villa Fontana, 1835, 40059 medicina BO, Italia	134	55	3	D10
MEDICINA	Via Villa Fontana, 40059 Medicina BO, Italia	134	464	2	D10
MEDICINA	Via Villa Fontana, 40059 Medicina BO, Italia	134	464	4	D10
MEDICINA	Via Villa Fontana, 40059 Medicina BO, Italia	134	464	6	D10
MEDICINA	Via Olmo, 3229, 40059 Medicina BO, Italia	87	59	2	A04
MEDICINA	Via Olmo, 3229, 40059 Medicina BO, Italia	87	59	4	D10
MEDICINA	Via Olmo, 3229, 40059 medicina BO, Italia	87	59	3	D10
MEDICINA	Via Olmo, 3229, 40059 medicina BO, Italia	87	59	5	D10
MEDICINA	Via Sant'Antonio, 3557, 40059 Sant'Antonio BO, Italia	42	31	3	D10
MEDICINA	Via Sant'Antonio, 3557, 40059 Sant'Antonio BO, Italia	42	31	2	A04
MEDICINA	VIA VILLAFONTANA 1835,Via Villa Fontana, 1835, 40059 medicina BO, Italia	134	55	2	A03
MEDICINA	VIA VILLAFONTANA ,MEDICINA (IT)	134	464	1	A03
MEDICINA	VIA VILLAFONTANA ,MEDICINA (IT)	134	464	3	D10
MEDICINA	VIA VILLAFONTANA ,MEDICINA (IT)	134	464	5	D10

Comune amministrativo	Indirizzo	Foglio	Particella	Subalterno	Categoria
ALTO RENO TERME	Non definito ,ALTO RENO TERME (IT)	15	600		F06
ALTO RENO TERME	Non definito ,ALTO RENO TERME (IT)	15	182/183/189	2	B01
ALTO RENO TERME	Non definito ,ALTO RENO TERME (IT)	15	185/380/381/382		B01
ALTO RENO TERME	Via Alessandro Manservisi, 1, 40046 Castelluccio BO, Italia	15	184		A03
ALTO RENO TERME	VIA MANSERVISI SNC,Via Alessandro Manservisi, 40046 Alto Reno Terme BO, Italia	15	587		F02
MEDICINA	VIA VILLAFONTANA 1835,Via Villa Fontana, 1835, 40059 medicina BO, Italia	134	87	2	A03
MEDICINA	VIA VILLAFONTANA 1835,Via Villa Fontana, 1835, 40059 medicina BO, Italia	114	96	4	C02
MINERBIO	Via S. Donato, 7, 40054 Budrio BO, Italia	58	34	5	D10
MINERBIO	VIA SAVENA INFERIORE, 83 ,MINERBIO (IT)	7	233	2	A04
MINERBIO	Via Savena Inferiore, 43, 40061 Minerbio BO, Italia	6	387	2	A03
MINERBIO	Via Savena Inferiore, 43, 40061 Minerbio BO, Italia	6	387	4	D10
MINERBIO	Via Savena Inferiore, 75, 40061 Minerbio BO, Italia	8	18		A04
MINERBIO	Via Savena Inferiore, 75, 40061 Minerbio BO, Italia	8	21		C02
MINERBIO	VIA SAN DONATO 40,Via S. Donato, 40, 40061 Minerbio BO, Italia	54	13	2	A04
MINERBIO	VIA SAN DONATO 40,Via S. Donato, 40, 40061 Minerbio BO, Italia	54	13	4	D10
MINERBIO	Via Mora, 49, 40061 Minerbio BO, Italia	9	27	7	A04
MINERBIO	Via Mora, 49, 40061 Minerbio BO, Italia	9	27	4	A04
MINERBIO	Via Mora, 49, 40061 Minerbio BO, Italia	9	27	5	A04
MINERBIO	Via Mora, 49, 40061 Minerbio BO, Italia	9	27	9	D10
MINERBIO	VIA SAVENA INFERIORE, 75 ,MINERBIO (IT)	8	20	2/3	D10
MINERBIO	VIA SAVENA INFERIORE, 85 ,MINERBIO (IT)	7	233	3	C06

Comune amministrativo	Indirizzo	Foglio	Particella	Subalterno	Categoria
ALTO RENO TERME	Non definito ,ALTO RENO TERME (IT)	15	600		F06
ALTO RENO TERME	Non definito ,ALTO RENO TERME (IT)	15	182/183/189	2	B01
ALTO RENO TERME	Non definito ,ALTO RENO TERME (IT)	15	185/380/381/382		B01
ALTO RENO TERME	Via Alessandro Manservisi, 1, 40046 Castelluccio BO, Italia	15	184		A03
ALTO RENO TERME	VIA MANSERVISI SNC,Via Alessandro Manservisi, 40046 Alto Reno Terme BO, Italia	15	587		F02
MINERBIO	Via Savena Superiore, 43, 40061 Minerbio BO, Italia	6	387	3	D10
MINERBIO	Via Savena Superiore, 43, 40061 Minerbio BO, Italia	6	387	5	D10
MINERBIO	Via Cavalle, 9, 40061 Minerbio BO, Italia	59	30	4/5	D10
MINERBIO	Via Cavalle, 9, 40061 Minerbio BO, Italia	59	30	2	C02
MINERBIO	Via Mora, 49, 40061 Minerbio BO, Italia	9	27	6	A04
MINERBIO	Via S. Donato, 7, 40061 Minerbio BO, Italia	58	34	2	A04
MINERBIO	VIA SAN DONATO 40,Via S. Donato, 40, 40061 Minerbio BO, Italia	54	13	3	D10
MINERBIO	Via S. Donato, 7, 40061 Minerbio BO, Italia	58	34	3	A04
MINERBIO	Via S. Donato, 7, 40061 Minerbio BO, Italia	58	34	4	D10
MINERBIO	Via S. Donato, 7, 40061 Minerbio BO, Italia	58	34	6	D10
MINERBIO	Via Cavalle, 9, 40061 Minerbio BO, Italia	59	30	1	A04
MONTE SAN PIETRO	Piazza Case Bonazzi, 3, 40050 Calderino BO, Italia	23	1349	7	A03
MONTE SAN PIETRO	Piazza Case Bonazzi, 3, 40050 Calderino BO, Italia	23	1349	105	C06
OZZANO DELL'EMILIA	Via S. Pietro, 3, 40064 Ozzano dell'Emilia BO, Italia	36	32	2	C06
OZZANO DELL'EMILIA	Via S. Pietro, 3, 40064 Ozzano dell'Emilia BO, Italia	36	32	3	A04

Comune amministrativo	Indirizzo	Foglio	Particella	Subalterno	Categoria
ALTO RENO TERME	Non definito ,ALTO RENO TERME (IT)	15	600		F06
ALTO RENO TERME	Non definito ,ALTO RENO TERME (IT)	15	182/183/189	2	B01
ALTO RENO TERME	Non definito ,ALTO RENO TERME (IT)	15	185/380/381/382		B01
ALTO RENO TERME	Via Alessandro Manservisi, 1, 40046 Castelluccio BO, Italia	15	184		A03
ALTO RENO TERME	VIA MANSERVISI SNC,Via Alessandro Manservisi, 40046 Alto Reno Terme BO, Italia	15	587		F02
OZZANO DELL'EMILIA	Via S. Pietro, 3, 40064 Ozzano dell'Emilia BO, Italia	36	32	4	D10
OZZANO DELL'EMILIA	VIA SAN PIETRO 24A,Via S. Pietro, 40064 Ozzano dell'Emilia BO, Italia	36	17	2	A06
OZZANO DELL'EMILIA	VIA SAN PIETRO 24A,Via S. Pietro, 40064 Ozzano dell'Emilia BO, Italia	36	17	1	C06
OZZANO DELL'EMILIA	Via Tolara di Sotto, 53, 40064 Ozzano dell'Emilia BO, Italia	29	26	9	D10
OZZANO DELL'EMILIA	Via Tolara di Sotto, 53, 40064 Ozzano dell'Emilia BO, Italia	29	26	10	D10
OZZANO DELL'EMILIA	Via Tolara di Sotto, 53, 40064 Osteria Nuova BO, Italia	29	26	7	A04
OZZANO DELL'EMILIA	Via Tolara di Sotto, 53, 40064 Osteria Nuova BO, Italia	29	26	6	A04
OZZANO DELL'EMILIA	Via Tolara di Sotto, 53, 40064 Osteria Nuova BO, Italia	29	26	8	A04
OZZANO DELL'EMILIA	Via Tolara di Sotto, 53, 40064 Osteria Nuova BO, Italia	29	26	5	C02
SALA BOLOGNESE	Via Lame, 27 3, 40050 Argelato BO, Italia	27	6	2	A04

Comune amministrativo	Indirizzo	Foglio	Particella	Subalterno	Categoria
ALTO RENO TERME	Non definito ,ALTO RENO TERME (IT)	15	600		F06
ALTO RENO TERME	Non definito ,ALTO RENO TERME (IT)	15	182/183/189	2	B01
ALTO RENO TERME	Non definito ,ALTO RENO TERME (IT)	15	185/380/381/382		B01
ALTO RENO TERME	Via Alessandro Manservisi, 1, 40046 Castelluccio BO, Italia	15	184		A03
ALTO RENO TERME	VIA MANSERVISI SNC,Via Alessandro Manservisi, 40046 Alto Reno Terme BO, Italia	15	587		F02
SALA BOLOGNESE	Via Lame, 27 3, 40050 Argelato BO, Italia	27	6	3	D01
SALA BOLOGNESE	Via Lame, 27 3, 40050 Argelato BO, Italia	27	123		F02
SALA BOLOGNESE	Via Lame, 27 3, 40050 Argelato BO, Italia	27	11	2	D10
SALA BOLOGNESE	Via Lame, 27 3, 40050 Argelato BO, Italia	27	122		C02
SAN GIORGIO DI PIANO	Via Osteriola, 3, 40016 San Giorgio di piano BO, Italia	29	111	2	A04
SAN GIORGIO DI PIANO	Via Osteriola, 3, 40016 San Giorgio di piano BO, Italia	29	111	3	D10
SAN GIORGIO DI PIANO	VIA PROVINCIALE BOLOGNA , 15 ,SAN GIORGIO DI PIANO (IT)	29	92	6	D10
SAN GIORGIO DI PIANO	VIA PROVINCIALE BOLOGNA , 15 ,SAN GIORGIO DI PIANO (IT)	29	92	8	D10
SAN GIORGIO DI PIANO	VIA PROVINCIALE BOLOGNA , 15 ,SAN GIORGIO DI PIANO (IT)	29	92	2	A04
SAN GIORGIO DI PIANO	VIA PROVINCIALE BOLOGNA , 15 ,SAN GIORGIO DI PIANO (IT)	29	92	4	A04

Comune amministrativo	Indirizzo	Foglio	Particella	Subalterno	Categoria
ALTO RENO TERME	Non definito ,ALTO RENO TERME (IT)	15	600		F06
ALTO RENO TERME	Non definito ,ALTO RENO TERME (IT)	15	182/183/189	2	B01
ALTO RENO TERME	Non definito ,ALTO RENO TERME (IT)	15	185/380/381/382		B01
ALTO RENO TERME	Via Alessandro Manservisi, 1, 40046 Castelluccio BO, Italia	15	184		A03
ALTO RENO TERME	VIA MANSERVISI SNC,Via Alessandro Manservisi, 40046 Alto Reno Terme BO, Italia	15	587		F02
SAN GIORGIO DI PIANO	VIA PROVINCIALE BOLOGNA , 17 ,SAN GIORGIO DI PIANO (IT)	29	42	2	A03
SAN GIORGIO DI PIANO	VIA PROVINCIALE BOLOGNA , 17 ,SAN GIORGIO DI PIANO (IT)	29	42	4	D10
SAN GIORGIO DI PIANO	Via Provinciale Bologna, 20, 40016 San Giorgio di piano BO, Italia	33	8	9	C06
SAN GIORGIO DI PIANO	Via Provinciale Bologna, 20, 40016 San Giorgio di piano BO, Italia	33	8	4	D10
SAN GIORGIO DI PIANO	Via Provinciale Bologna, 20, 40016 San Giorgio di piano BO, Italia	33	8	2	A04
SAN GIORGIO DI PIANO	VIA DEI CAMPI ,SAN GIORGIO DI PIANO (IT)	8	82	2	A03
SAN GIORGIO DI PIANO	VIA PROVINCIALE BOLOGNA, 15 ,SAN GIORGIO DI PIANO (IT)	29	92	3	A04
SAN GIORGIO DI PIANO	Via Provinciale Bologna, 20, 40016 San Giorgio di piano BO, Italia	33	8	3	A04
SAN GIORGIO DI PIANO	VIA PROVINCIALE BOLOGNA, 17 ,SAN GIORGIO DI PIANO (IT)	29	42	3	D10
SAN GIORGIO DI PIANO	VIA PROVINCIALE BOLOGNA, 15 ,SAN GIORGIO DI PIANO (IT)	29	92	7	D10

Comune amministrativo	Indirizzo	Foglio	Particella	Subalterno	Categoria
ALTO RENO TERME	Non definito ,ALTO RENO TERME (IT)	15	600		F06
ALTO RENO TERME	Non definito ,ALTO RENO TERME (IT)	15	182/183/189	2	B01
ALTO RENO TERME	Non definito ,ALTO RENO TERME (IT)	15	185/380/381/382		B01
ALTO RENO TERME	Via Alessandro Manservisi, 1, 40046 Castelluccio BO, Italia	15	184		A03
ALTO RENO TERME	VIA MANSERVISI SNC,Via Alessandro Manservisi, 40046 Alto Reno Terme BO, Italia	15	587		F02
SAN GIORGIO DI PIANO	Via Provinciale Bologna, 20, 40016 San Giorgio di piano BO, Italia	33	8	8	A03
SAN GIORGIO DI PIANO	Via Provinciale Bologna, 20, 40016 San Giorgio di piano BO, Italia	33	8	6	F02
SAN GIORGIO DI PIANO	Via Stiatico, 33, 40016 Zona Artigianale Argelato BO, Italia	29	401	6	D10
SAN GIORGIO DI PIANO	Via Codronchi, 20, 40016 San Giorgio di Piano BO, Italia	20	359	1	F02
SAN GIORGIO DI PIANO	Via Codronchi, 20, 40016 San Giorgio di Piano BO, Italia	20	359	2	F02
SAN GIORGIO DI PIANO	Via Codronchi, 20, 40016 San Giorgio di Piano BO, Italia	20	359	3	F02
SAN GIORGIO DI PIANO	Via Osteriola, 3, 40016 San Giorgio di piano BO, Italia	29	111	4	D10
SAN GIORGIO DI PIANO	Via Poggiorenatico, 29, 40016 Gherghenzano BO, Italia	8	82	3	D10
SAN GIORGIO DI PIANO	Via Poggiorenatico, 29, 40016 Gherghenzano BO, Italia	8	82	4	F02
SAN GIORGIO DI PIANO	Via Bassa, 40016 San Giorgio di piano BO, Italia	12	282		F01

Comune amministrativo	Indirizzo	Foglio	Particella	Subalterno	Categoria
ALTO RENO TERME	Non definito ,ALTO RENO TERME (IT)	15	600		F06
ALTO RENO TERME	Non definito ,ALTO RENO TERME (IT)	15	182/183/189	2	B01
ALTO RENO TERME	Non definito ,ALTO RENO TERME (IT)	15	185/380/381/382		B01
ALTO RENO TERME	Via Alessandro Manservisi, 1, 40046 Castelluccio BO, Italia	15	184		A03
ALTO RENO TERME	VIA MANSERVISI SNC,Via Alessandro Manservisi, 40046 Alto Reno Terme BO, Italia	15	587		F02
SAN GIORGIO DI PIANO	Via Bassa, 40016 San Giorgio di piano BO, Italia	12	290	3	F01
SAN GIORGIO DI PIANO	Via Bassa, 40016 San Giorgio di piano BO, Italia	12	290	4	F01
SAN GIORGIO DI PIANO	Via Bassa, 40016 San Giorgio di piano BO, Italia	12	290	6	F01
SAN GIORGIO DI PIANO	Via Bassa, 40016 San Giorgio di piano BO, Italia	12	290	7	F01
SAN GIORGIO DI PIANO	Via Bassa, 40016 San Giorgio di piano BO, Italia	12	291	32	F01
SAN GIORGIO DI PIANO	Via Bassa, 40016 San Giorgio di piano BO, Italia	12	291	33	F01
SAN GIORGIO DI PIANO	Via Bassa, 40016 San Giorgio di piano BO, Italia	12	291	3/4	A03
SAN GIORGIO DI PIANO	Via Bassa, 40016 San Giorgio di piano BO, Italia	12	291	27	C06
SAN GIORGIO DI PIANO	Via Bassa, 40016 San Giorgio di piano BO, Italia	12	291	5/6	A03
SAN GIORGIO DI PIANO	Via Bassa, 40016 San Giorgio di piano BO, Italia	12	291	28	C06

Comune amministrativo	Indirizzo	Foglio	Particella	Subalterno	Categoria
ALTO RENO TERME	Non definito ,ALTO RENO TERME (IT)	15	600		F06
ALTO RENO TERME	Non definito ,ALTO RENO TERME (IT)	15	182/183/189	2	B01
ALTO RENO TERME	Non definito ,ALTO RENO TERME (IT)	15	185/380/381/382		B01
ALTO RENO TERME	Via Alessandro Manservisi, 1, 40046 Castelluccio BO, Italia	15	184		A03
ALTO RENO TERME	VIA MANSERVISI SNC,Via Alessandro Manservisi, 40046 Alto Reno Terme BO, Italia	15	587		F02
SAN GIORGIO DI PIANO	Via Bassa, 40016 San Giorgio di piano BO, Italia	12	291	10	A03
SAN GIORGIO DI PIANO	Via Bassa, 40016 San Giorgio di piano BO, Italia	12	291	25	C06
SAN GIORGIO DI PIANO	Via Bassa, 40016 San Giorgio di piano BO, Italia	12	291	11	A03
SAN GIORGIO DI PIANO	Via Bassa, 40016 San Giorgio di piano BO, Italia	12	291	24	C06
SAN GIORGIO DI PIANO	Via Bassa, 40016 San Giorgio di piano BO, Italia	12	291	15/16	A03
SAN GIORGIO DI PIANO	Via Bassa, 40016 San Giorgio di piano BO, Italia	12	291	20	C06
SAN GIORGIO DI PIANO	Via Bassa, 40016 San Giorgio di piano BO, Italia	12	291	12	A03
SAN GIORGIO DI PIANO	Via Bassa, 40016 San Giorgio di piano BO, Italia	12	291	23	C06
SAN GIORGIO DI PIANO	Via Bassa, 40016 San Giorgio di piano BO, Italia	12	291	7/8	A03
SAN GIORGIO DI PIANO	Via Bassa, 40016 San Giorgio di piano BO, Italia	12	291	29	C06

Comune amministrativo	Indirizzo	Foglio	Particella	Subalterno	Categoria
ALTO RENO TERME	Non definito ,ALTO RENO TERME (IT)	15	600		F06
ALTO RENO TERME	Non definito ,ALTO RENO TERME (IT)	15	182/183/189	2	B01
ALTO RENO TERME	Non definito ,ALTO RENO TERME (IT)	15	185/380/381/382		B01
ALTO RENO TERME	Via Alessandro Manservisi, 1, 40046 Castelluccio BO, Italia	15	184		A03
ALTO RENO TERME	VIA MANSERVISI SNC,Via Alessandro Manservisi, 40046 Alto Reno Terme BO, Italia	15	587		F02
SAN GIORGIO DI PIANO	Via Bassa, 40016 San Giorgio di piano BO, Italia	12	291	9	A03
SAN GIORGIO DI PIANO	Via Bassa, 40016 San Giorgio di piano BO, Italia	12	291	26	C06
SAN GIORGIO DI PIANO	Via Bassa, 40016 San Giorgio di piano BO, Italia	12	291	13	A03
SAN GIORGIO DI PIANO	Via Bassa, 40016 San Giorgio di piano BO, Italia	12	291	22	C06
SAN GIORGIO DI PIANO	Via Bassa, 40016 San Giorgio di piano BO, Italia	12	291	14	A03
SAN GIORGIO DI PIANO	Via Bassa, 40016 San Giorgio di piano BO, Italia	12	291	21	C06
SAN GIORGIO DI PIANO	Via Bassa, 40016 San Giorgio di piano BO, Italia	12	291	18	C06
SAN GIORGIO DI PIANO	Via Bassa, 40016 San Giorgio di piano BO, Italia	12	291	19	C06
SAN GIOVANNI IN PERSICETO	Via Grignani, 3, 40017 San Giovanni in Persiceto BO, Italia	109	55	2/4	A04
SAN PIETRO IN CASALE	Via Raveda, 40018 San Pietro in Casale BO, Italia	73	296	3	BCNC

Comune amministrativo	Indirizzo	Foglio	Particella	Subalterno	Categoria
ALTO RENO TERME	Non definito ,ALTO RENO TERME (IT)	15	600		F06
ALTO RENO TERME	Non definito ,ALTO RENO TERME (IT)	15	182/183/189	2	B01
ALTO RENO TERME	Non definito ,ALTO RENO TERME (IT)	15	185/380/381/382		B01
ALTO RENO TERME	Via Alessandro Manservisi, 1, 40046 Castelluccio BO, Italia	15	184		A03
ALTO RENO TERME	VIA MANSERVISI SNC,Via Alessandro Manservisi, 40046 Alto Reno Terme BO, Italia	15	587		F02
SAN PIETRO IN CASALE	Via Raveda, 198, 40018 San Pietro in Casale BO, Italia	73	296	1	A03
SAN PIETRO IN CASALE	Via Raveda, 198, 40018 San Pietro in Casale BO, Italia	73	296	2	D10
SANT'AGATA BOLOGNESE	Via Albaresa, 7, 40014 Crevalcore BO, Italia	3	12	16	D10
SANT'AGATA BOLOGNESE	Via Albaresa, 7, 40014 Crevalcore BO, Italia	3	12	18	D10
SANT'AGATA BOLOGNESE	Via Albaresa, 7, 40014 Crevalcore BO, Italia	3	12	19	D10
SANT'AGATA BOLOGNESE	Via Albaresa, 7, 40014 Crevalcore BO, Italia	3	12	14	A03
SANT'AGATA BOLOGNESE	Via Albaresa, 7, 40014 Crevalcore BO, Italia	3	12	12	A10
SANT'AGATA BOLOGNESE	VIA ALBARESA ,SANT'AGATA BOLOGNESE (IT)	3	12	11	C02
SANT'AGATA BOLOGNESE	Via Albaresa, 7, 40019 Sant'Agata bolognese BO, Italia	3	12	17	D10
SANT'AGATA BOLOGNESE	Via Albaresa, 7, 40019 Sant'Agata bolognese BO, Italia	3	12	13	A03

Comune amministrativo	Indirizzo	Foglio	Particella	Subalterno	Categoria
ALTO RENO TERME	Non definito ,ALTO RENO TERME (IT)	15	600		F06
ALTO RENO TERME	Non definito ,ALTO RENO TERME (IT)	15	182/183/189	2	B01
ALTO RENO TERME	Non definito ,ALTO RENO TERME (IT)	15	185/380/381/382		B01
ALTO RENO TERME	Via Alessandro Manservisi, 1, 40046 Castelluccio BO, Italia	15	184		A03
ALTO RENO TERME	VIA MANSERVISI SNC,Via Alessandro Manservisi, 40046 Alto Reno Terme BO, Italia	15	587		F02
SANT'AGATA BOLOGNESE	Via Albaresa, 7, 40019 Sant'Agata bolognese BO, Italia	3	12	3	C06
SASSO MARCONI	Via Maranina, 36, 40037 Sasso Marconi BO, Italia	47	409	3	D10
SASSO MARCONI	Via Maranina, 36, 40037 Sasso Marconi BO, Italia	47	409	5	D10
SASSO MARCONI	Via Maranina, 36, 40037 Sasso Marconi BO, Italia	47	411		D10
SASSO MARCONI	via Pramatto, 2, 40037 Sasso Marconi BO, Italia	59	89		B01
SASSO MARCONI	Via Castello, 59, 40037 Sasso Marconi BO, Italia	75	544	6/7/8/9	D10
SASSO MARCONI	Via Maranina, 36, 40037 Sasso Marconi BO, Italia	47	409	2	A03
SASSO MARCONI	Via Maranina, 36, 40037 Sasso Marconi BO, Italia	47	409	4	D10
SASSO MARCONI	Via Maranina, 36, 40037 Sasso Marconi BO, Italia	47	409	6	D10
VERGATO	LOCALITA' CANOVA SNC,40038 Vergato BO, Italia	11	477		C06
VERGATO	VIA PIANI 201,40038 Vergato BO, Italia	9	100	17	A03

Comune amministrativo	Indirizzo	Foglio	Particella	Subalterno	Categoria
ALTO RENO TERME	Non definito ,ALTO RENO TERME (IT)	15	600		F06
ALTO RENO TERME	Non definito ,ALTO RENO TERME (IT)	15	182/183/189	2	B01
ALTO RENO TERME	Non definito ,ALTO RENO TERME (IT)	15	185/380/381/382		B01
ALTO RENO TERME	Via Alessandro Manservisi, 1, 40046 Castelluccio BO, Italia	15	184		A03
ALTO RENO TERME	VIA MANSERVISI SNC,Via Alessandro Manservisi, 40046 Alto Reno Terme BO, Italia	15	587		F02
VERGATO	VIA PIANI 185/6,40038 Vergato BO, Italia	9	100	20	A03
VERGATO	VIA PIANI 84,40038 Vergato BO, Italia	9	98	3	A03
VERGATO	VIA PIANI SNC,40038 Vergato BO, Italia	9	172	1/2	D10
VERGATO	VIA PIANI SNC,40038 Vergato BO, Italia	9	157	4	C07
VERGATO	VIA PIANI SNC,40038 Vergato BO, Italia	9	157	5	C06
VERGATO	VIA PIANI SNC,40038 Vergato BO, Italia	9	157	6	C06
VERGATO	VIA PRATICCIOLI CORCE CASTELLETTO SNC,Praticcioli, 40038 Vergato BO, Italia	9	100	7	C06
VERGATO	LOC SPICCHIO ,VERGATO (IT)	9	99	1	D10
VERGATO	VIA PIANI 211,40038 Vergato BO, Italia	9	100	15	A03
VERGATO	VIA PIANI ,VERGATO (IT)	9	100	19	A03
VERGATO	VIA PIANI ,VERGATO (IT)	9	100	21	A03
VERGATO	VIA PRATICCIOLI CROCE CASTELLETTO ,VERGATO (IT)	9	100	6	C06
VERGATO	VIA PRATICCIOLI CROCE CASTELLETTO ,VERGATO (IT)	9	100	9	C02
ZOLA PREDOSA	Via Piave, 9, 40069 Zola Predosa BO, Italia	33	369	2	F02
ZOLA PREDOSA	Via Piave, 9, 40069 Zola Predosa BO, Italia	33	369	3	F02
ZOLA PREDOSA	Via Piave, 9, 40069 Zola Predosa BO, Italia	33	369	4	F02

Comune amministrativo	Indirizzo	Foglio	Particella	Subalterno	Categoria
ALTO RENO TERME	Non definito ,ALTO RENO TERME (IT)	15	600		F06
ALTO RENO TERME	Non definito ,ALTO RENO TERME (IT)	15	182/183/189	2	B01
ALTO RENO TERME	Non definito ,ALTO RENO TERME (IT)	15	185/380/381/382		B01
ALTO RENO TERME	Via Alessandro Manservisi, 1, 40046 Castelluccio BO, Italia	15	184		A03
ALTO RENO TERME	VIA MANSERVISI SNC, Via Alessandro Manservisi, 40046 Alto Reno Terme BO, Italia	15	587		F02

2.3.2 Elenco dei terreni

Comune amministrativo	Indirizzo	Foglio	Particella	Subalterno	Categoria
Comune amministrativo	Indirizzo	Foglio	Numero	Subalterno	Qualità catastale
ALTO RENO TERME	Non definito ,ALTO RENO TERME (IT)	15	222		BOSCO ALTO
ALTO RENO TERME	Non definito ,ALTO RENO TERME (IT)	15	223		BOSCO ALTO
ALTO RENO TERME	Non definito ,ALTO RENO TERME (IT)	15	585		BOSCO ALTO
ALTO RENO TERME	Non definito ,ALTO RENO TERME (IT)	15	586		BOSCO ALTO
ALTO RENO TERME	Non definito ,ALTO RENO TERME (IT)	23	41		BOSCO CEDUO

ALTO RENO TERME	Non definito ,ALTO RENO TERME (IT)	23	43		BOSCO CEDUO
ALTO RENO TERME	Non definito ,ALTO RENO TERME (IT)	23	44		BOSCO CEDUO
ALTO RENO TERME	Non definito ,ALTO RENO TERME (IT)	23	46		PASCOLO
ALTO RENO TERME	Non definito ,ALTO RENO TERME (IT)	23	97		CASTAGNETO DA FRUTTO
ALTO RENO TERME	Non definito ,ALTO RENO TERME (IT)	23	99		CASTAGNETO DA FRUTTO
ALTO RENO TERME	Non definito ,ALTO RENO TERME (IT)	23	100		CASTAGNETO DA FRUTTO
ALTO RENO TERME	Non definito ,ALTO RENO TERME (IT)	23	103		PASCOLO
ALTO RENO TERME	Non definito ,ALTO RENO TERME (IT)	23	134		BOSCO CEDUO
ALTO RENO TERME	Non definito ,ALTO RENO TERME (IT)	23	135		CASTAGNETO DA FRUTTO
ALTO RENO TERME	Non definito ,ALTO RENO TERME (IT)	23	579		BOSCO CEDUO
ALTO RENO TERME	Non definito ,ALTO RENO TERME (IT)	23	581P		BOSCO CEDUO
ALTO RENO TERME	Non definito ,ALTO RENO TERME (IT)	23	581P		BOSCO CEDUO
ANZOLA DELL'EMILIA		3	104		ENTE URBANO
ANZOLA DELL'EMILIA	Non definito ,ANZOLA DELL'EMILIA (IT)	37	549		SEMINATIVO
ANZOLA DELL'EMILIA	Non definito ,ANZOLA DELL'EMILIA (IT)	37	550		SEMINATIVO
ANZOLA DELL'EMILIA	Non definito ,ANZOLA DELL'EMILIA (IT)	37	551		SEMINATIVO
ANZOLA DELL'EMILIA	Non definito ,ANZOLA DELL'EMILIA (IT)	37	509		VIGNETO
ANZOLA DELL'EMILIA	Non definito ,ANZOLA DELL'EMILIA (IT)	20	6		SEMINATIVO
ANZOLA DELL'EMILIA	Non definito ,ANZOLA DELL'EMILIA (IT)	20	73		SEMINATIVO
ANZOLA DELL'EMILIA	Via Casetti, 15, 40011 Anzola dell'Emilia BO, Italia	35	230		ENTE URBANO
ANZOLA DELL'EMILIA	Via Casetti, 15, 40011 Anzola dell'Emilia BO, Italia	35	21		SEMINATIVO

ANZOLA DELL'EMILIA	Via Casetti, 15, 40011 Anzola dell'Emilia BO, Italia	35	50		SEMINATIVO
ANZOLA DELL'EMILIA	Via Casetti, 15, 40011 Anzola dell'Emilia BO, Italia	35	51		SEMINATIVO
ANZOLA DELL'EMILIA	Via Casetti, 15, 40011 Anzola dell'Emilia BO, Italia	35	52		SEMINATIVO
ANZOLA DELL'EMILIA	Via Casetti, 1, 40011 Anzola Dell`Emilia BO, Italia	37	252		SEMINATIVO
ANZOLA DELL'EMILIA	Via Casetti, 1, 40011 Anzola Dell`Emilia BO, Italia	37	273		SEMINATIVO
ANZOLA DELL'EMILIA	Via Casetti, 1, 40011 Anzola Dell`Emilia BO, Italia	37	281		SEMINATIVO
ANZOLA DELL'EMILIA	Via Casetti, 1, 40011 Anzola Dell`Emilia BO, Italia	37	294		SEMINATIVO ARBORATO
ANZOLA DELL'EMILIA	Via Casetti, 1, 40011 Anzola Dell`Emilia BO, Italia	37	501		SEMINATIVO
ANZOLA DELL'EMILIA	Via Casetti, 1, 40011 Anzola Dell`Emilia BO, Italia	37	507		SEMINATIVO
ANZOLA DELL'EMILIA	Via Casetti, 1, 40011 Anzola Dell`Emilia BO, Italia	37	509		SEMINATIVO
ANZOLA DELL'EMILIA	Via Casetti, 11, 40011 Anzola dell'Emilia BO, Italia	37	135		SEMINATIVO
ANZOLA DELL'EMILIA	Via Casetti, 11, 40011 Anzola dell'Emilia BO, Italia	37	522		ENTE URBANO
ANZOLA DELL'EMILIA	Via Casetti, 11, 40011 Anzola dell'Emilia BO, Italia	37	143		SEMINATIVO
ANZOLA DELL'EMILIA	Via Casetti, 11, 40011 Anzola dell'Emilia BO, Italia	37	21p		SEMINATIVO
ANZOLA DELL'EMILIA	Via Casetti, 11, 40011 Anzola dell'Emilia BO, Italia	37	22		SEMINATIVO
ANZOLA DELL'EMILIA	Via Casetti, 11, 40011 Anzola dell'Emilia BO, Italia	37	144		SEMINATIVO
ANZOLA DELL'EMILIA	Via Casetti, 11, 40011 Anzola dell'Emilia BO, Italia	37	248		SEMINATIVO
ANZOLA DELL'EMILIA	Via Casetti, 1, 40011 Anzola Dell`Emilia BO, Italia	37	505		SEMINATIVO ARBORATO
ANZOLA DELL'EMILIA	Via Casetti, 1, 40011 Anzola Dell`Emilia BO, Italia	37	506		SEMINATIVO ARBORATO
ANZOLA DELL'EMILIA	Via Casetti, 11, 40011 Anzola dell'Emilia BO, Italia	37	22		VIGNETO
ANZOLA DELL'EMILIA	Via Casetti, 11, 40011 Anzola dell'Emilia BO, Italia	37	23p		SEMINATIVO
ANZOLA DELL'EMILIA	Via Casetti, 11, 40011 Anzola dell'Emilia BO, Italia	37	23p		VIGNETO
ANZOLA DELL'EMILIA	Via Casetti, 15, 40011 Anzola dell'Emilia BO, Italia	35	21		VIGNETO
ANZOLA DELL'EMILIA	VIA DON LUIGI LANDI ,ANZOLA DELL'EMILIA (IT)	36	471		ENTE URBANO
ANZOLA DELL'EMILIA	Via Emilia, 207, 40011 Anzola dell'Emilia BO, Italia	36	526		PRATO
ANZOLA DELL'EMILIA	Via Emilia, 207, 40011 Anzola dell'Emilia BO, Italia	36	528		PRATO
ANZOLA DELL'EMILIA	Via Emilia, 207, 40011 Anzola dell'Emilia BO, Italia	36	542		SEMINATIVO

ANZOLA DELL'EMILIA	Via Emilia, 207, 40011 Anzola dell'Emilia BO, Italia	36	544		SEMINATIVO
ANZOLA DELL'EMILIA	Via Emilia, 207, 40011 Anzola dell'Emilia BO, Italia	36	733		SEMINATIVO
ANZOLA DELL'EMILIA	Via Emilia, 207, 40011 Anzola dell'Emilia BO, Italia	36	319		SEMINATIVO
ANZOLA DELL'EMILIA	Via Emilia, 207, 40011 Anzola dell'Emilia BO, Italia	36	729		SEMINATIVO
ANZOLA DELL'EMILIA	Via Emilia, 207, 40011 Anzola dell'Emilia BO, Italia	36	730		SEMINATIVO
ANZOLA DELL'EMILIA	Via Emilia, 207, 40011 Anzola dell'Emilia BO, Italia	36	295		SEMINATIVO
ANZOLA DELL'EMILIA	Via Emilia, 207, 40011 Anzola dell'Emilia BO, Italia	36	494		SEMINATIVO
ANZOLA DELL'EMILIA	Via Emilia, 207, 40011 Anzola dell'Emilia BO, Italia	36	536		SEMINATIVO
ANZOLA DELL'EMILIA	Via Emilia, 207, 40011 Anzola dell'Emilia BO, Italia	36	538		SEMINATIVO
ANZOLA DELL'EMILIA	Via Emilia, 207, 40011 Anzola dell'Emilia BO, Italia	36	540		SEMINATIVO
ANZOLA DELL'EMILIA	Via Emilia, 207, 40011 Anzola dell'Emilia BO, Italia	36	727		SEMINATIVO
ANZOLA DELL'EMILIA	Via Emilia, 207, 40011 Anzola dell'Emilia BO, Italia	36	728		SEMINATIVO
ANZOLA DELL'EMILIA	Via Emilia, 207, 40011 Anzola dell'Emilia BO, Italia	36	207		PRATO
ANZOLA DELL'EMILIA	Via Emilia, 207, 40011 Anzola dell'Emilia BO, Italia	36	205		PRATO
ANZOLA DELL'EMILIA	Via Emilia, 207, 40011 Anzola dell'Emilia BO, Italia	36	231		PRATO
ANZOLA DELL'EMILIA	Via Emilia, 207, 40011 Anzola dell'Emilia BO, Italia	36	232		SEMINATIVO
ANZOLA DELL'EMILIA	Via Emilia, 207, 40011 Anzola dell'Emilia BO, Italia	36	544		SEMINATIVO ARBORATO
ANZOLA DELL'EMILIA	Via Fiorini, 1, 40011 Anzola Dell'Emilia BO, Italia	35	239		PRATO
ANZOLA DELL'EMILIA	Via Fiorini, 1, 40011 Anzola Dell'Emilia BO, Italia	35	241		PRATO
ANZOLA DELL'EMILIA	Via Fiorini, 1, 40011 Anzola Dell'Emilia BO, Italia	36	477		SEMINATIVO
ANZOLA DELL'EMILIA	Via Fiorini, 1, 40011 Anzola Dell'Emilia BO, Italia	36	483		SEMINATIVO ARBORATO
ANZOLA DELL'EMILIA	Via Fiorini, 1, 40011 Anzola Dell'Emilia BO, Italia	36	485		SEMINATIVO
ANZOLA DELL'EMILIA	Via Fiorini, 1, 40011 Anzola Dell'Emilia BO, Italia	36	488		SEMINATIVO ARBORATO
ANZOLA DELL'EMILIA	Via Fiorini, 1, 40011 Anzola Dell'Emilia BO, Italia	36	491		SEMINATIVO
ANZOLA DELL'EMILIA	Via Magenta, 12, 40011 Anzola dell'Emilia BO, Italia	5	4		SEMINATIVO ARBORATO
ANZOLA DELL'EMILIA	Via Magenta, 12, 40011 Anzola dell'Emilia BO, Italia	5	5		SEMINATIVO
ANZOLA DELL'EMILIA	Via Magenta, 12, 40011 Anzola dell'Emilia BO, Italia	5	6		SEMINATIVO ARBORATO

ANZOLA DELL'EMILIA	Via Magenta, 12, 40011 Anzola dell'Emilia BO, Italia	5	42		SEMINATIVO
ANZOLA DELL'EMILIA	Via Magenta, 12, 40011 Anzola dell'Emilia BO, Italia	5	81		ENTE URBANO
ANZOLA DELL'EMILIA	Via Magenta, 12, 40011 Anzola dell'Emilia BO, Italia	5	41		SEMINATIVO
ANZOLA DELL'EMILIA	Via Magenta, 12, 40011 Anzola dell'Emilia BO, Italia	5	41		VIGNETO
ANZOLA DELL'EMILIA	Via Paltrone, 15, 40011 Anzola dell'Emilia BO, Italia	20	17		SEMINATIVO
ANZOLA DELL'EMILIA	Via Paltrone, 15, 40011 Anzola dell'Emilia BO, Italia	20	18		SEMINATIVO
ANZOLA DELL'EMILIA	Via Paltrone, 15, 40011 Anzola dell'Emilia BO, Italia	20	21		SEMINATIVO
ANZOLA DELL'EMILIA	Via Paltrone, 15, 40011 Anzola dell'Emilia BO, Italia	20	23		ENTE URBANO
ANZOLA DELL'EMILIA	Via Paltrone, 15, 40011 Anzola dell'Emilia BO, Italia	20	26		PRATO
ANZOLA DELL'EMILIA	Via Paltrone, 15, 40011 Anzola dell'Emilia BO, Italia	20	28		SEMINATIVO
ANZOLA DELL'EMILIA	Via Paltrone, 15, 40011 Anzola dell'Emilia BO, Italia	20	30		SEMINATIVO
ANZOLA DELL'EMILIA	Via Paltrone, 15, 40011 Anzola dell'Emilia BO, Italia	20	31		SEMINATIVO
ANZOLA DELL'EMILIA	Via Paltrone, 15, 40011 Anzola dell'Emilia BO, Italia	20	33		SEMINATIVO
ANZOLA DELL'EMILIA	Via Paltrone, 15, 40011 Anzola dell'Emilia BO, Italia	20	34		SEMINATIVO
ANZOLA DELL'EMILIA	Via Paltrone, 15, 40011 Anzola dell'Emilia BO, Italia	20	38		AREA RURALE
ANZOLA DELL'EMILIA	Via Paltrone, 15, 40011 Anzola dell'Emilia BO, Italia	20	64		SEMINATIVO
ANZOLA DELL'EMILIA	Via Paltrone, 15, 40011 Anzola dell'Emilia BO, Italia	20	75		PRATO
ANZOLA DELL'EMILIA	Via Paltrone, 15, 40011 Anzola dell'Emilia BO, Italia	20	76		PRATO
ANZOLA DELL'EMILIA	Via Paltrone, 15, 40011 Anzola dell'Emilia BO, Italia	20	37		SEMINATIVO
ANZOLA DELL'EMILIA	Via Paltrone, 15, 40011 Anzola dell'Emilia BO, Italia	20	181		ENTE URBANO
ANZOLA DELL'EMILIA	Via Paltrone, 15, 40011 Anzola dell'Emilia BO, Italia	20	183		ENTE URBANO
ANZOLA DELL'EMILIA	Via Paltrone, 15, 40011 Anzola dell'Emilia BO, Italia	20	20		SEMINATIVO
ANZOLA DELL'EMILIA	Via Paltrone, 15, 40011 Anzola dell'Emilia BO, Italia	20	182		SEMINATIVO
ANZOLA DELL'EMILIA	Via Paltrone, 15, 40011 Anzola dell'Emilia BO, Italia	20	185		PRATO
ANZOLA DELL'EMILIA	Via Paltrone, 15, 40011 Anzola dell'Emilia BO, Italia	20	37		PRATO
ANZOLA DELL'EMILIA	VIA PERSICETANA ,ANZOLA DELL'EMILIA (IT)	3	227		SEMINATIVO
ANZOLA DELL'EMILIA	Via Persiceto, 16, 40011 Anzola dell'Emilia BO, Italia	3	179		SEMINATIVO
ANZOLA DELL'EMILIA	VIA TURRINI 2, Via Pierino Turrini, 2d, 40011 Anzola dell'Emilia BO, Italia	37	16		SEMINATIVO

ANZOLA DELL'EMILIA	VIA TURRINI 2,Via Pierino Turrini, 2d, 40011 Anzola dell'Emilia BO, Italia	37	18		SEMINATIVO
ANZOLA DELL'EMILIA	VIA TURRINI 2,Via Pierino Turrini, 2d, 40011 Anzola dell'Emilia BO, Italia	37	20		SEMINATIVO
ANZOLA DELL'EMILIA	VIA TURRINI 33,Via Pierino Turrini, 33, 40011 Anzola dell'Emilia BO, Italia	34	1		SEMINATIVO
ANZOLA DELL'EMILIA	VIA TURRINI 33,Via Pierino Turrini, 33, 40011 Anzola dell'Emilia BO, Italia	34	2		SEMINATIVO
ANZOLA DELL'EMILIA	VIA TURRINI 33,Via Pierino Turrini, 33, 40011 Anzola dell'Emilia BO, Italia	34	3		SEMINATIVO
ANZOLA DELL'EMILIA	VIA TURRINI 33,Via Pierino Turrini, 33, 40011 Anzola dell'Emilia BO, Italia	34	4		SEMINATIVO
ANZOLA DELL'EMILIA	VIA TURRINI 33,Via Pierino Turrini, 33, 40011 Anzola dell'Emilia BO, Italia	33	24		SEMINATIVO
ANZOLA DELL'EMILIA	VIA TURRINI 33,Via Pierino Turrini, 33, 40011 Anzola dell'Emilia BO, Italia	33	25		SEMINATIVO
ANZOLA DELL'EMILIA	VIA TURRINI 33,Via Pierino Turrini, 33, 40011 Anzola dell'Emilia BO, Italia	34	143		SEMINATIVO
ANZOLA DELL'EMILIA	VIA TURRINI 33,Via Pierino Turrini, 33, 40011 Anzola dell'Emilia BO, Italia	33	183		PRATO
ANZOLA DELL'EMILIA	VIA TURRINI 2,Via Pierino Turrini, 2d, 40011 Anzola dell'Emilia BO, Italia	37	13		SEMINATIVO
ANZOLA DELL'EMILIA	VIA TURRINI 2,Via Pierino Turrini, 2d, 40011 Anzola dell'Emilia BO, Italia	37	14		AREA RURALE
ANZOLA DELL'EMILIA	VIA TURRINI 2,Via Pierino Turrini, 2d, 40011 Anzola dell'Emilia BO, Italia	37	15		SEMINATIVO
ANZOLA DELL'EMILIA	VIA TURRINI 2,Via Pierino Turrini, 2d, 40011 Anzola dell'Emilia BO, Italia	37	21p		SEMINATIVO
ANZOLA DELL'EMILIA	VIA TURRINI 2,Via Pierino Turrini, 2d, 40011 Anzola dell'Emilia BO, Italia	37	23p		SEMINATIVO
ANZOLA DELL'EMILIA	VIA TURRINI 2,Via Pierino Turrini, 2d, 40011 Anzola dell'Emilia BO, Italia	37	517		SEMINATIVO
ANZOLA DELL'EMILIA	VIA TURRINI 2,Via Pierino Turrini, 2d, 40011 Anzola dell'Emilia BO, Italia	37	545		SEMINATIVO
ANZOLA DELL'EMILIA	VIA TURRINI 47,Via Pierino Turrini, 47, 40011 Anzola dell'Emilia BO, Italia	33	3		SEMINATIVO
ANZOLA DELL'EMILIA	VIA TURRINI 47,Via Pierino Turrini, 47, 40011 Anzola dell'Emilia BO, Italia	33	4		SEMINATIVO
ANZOLA DELL'EMILIA	VIA TURRINI 47,Via Pierino Turrini, 47, 40011 Anzola dell'Emilia BO, Italia	33	7		ENTE URBANO
ANZOLA DELL'EMILIA	VIA TURRINI 47,Via Pierino Turrini, 47, 40011 Anzola dell'Emilia BO, Italia	33	17		SEMINATIVO
ANZOLA DELL'EMILIA	VIA TURRINI 47,Via Pierino Turrini, 47, 40011 Anzola dell'Emilia BO, Italia	33	64		SEMINATIVO
ANZOLA DELL'EMILIA	VIA TURRINI 2,Via Pierino Turrini, 2d, 40011 Anzola dell'Emilia BO, Italia	37	15		PRATO
ANZOLA DELL'EMILIA	VIA TURRINI 2,Via Pierino Turrini, 2d, 40011 Anzola dell'Emilia BO, Italia	37	20		SEMINATIVO ARBORATO
ANZOLA DELL'EMILIA	VIA TURRINI 33,Via Pierino Turrini, 33, 40011 Anzola dell'Emilia BO, Italia	34	3		PRATO
ANZOLA DELL'EMILIA	VIA TURRINI 33,Via Pierino Turrini, 33, 40011 Anzola dell'Emilia BO, Italia	33	24		PRATO
ANZOLA DELL'EMILIA	Via Persiceto, 14, 40011 Anzola Dell'Emilia BO, Italia	7	12		ENTE URBANO
ARGELATO	Via Venenta, 52, 40050 Argelato BO, Italia	17	183P		SEMINATIVO
ARGELATO	Via Venenta, 52, 40050 Argelato BO, Italia	17	183		PRATO

ARGELATO	Via Venenta, 52, 40050 Argelato BO, Italia	17	206		ENTE URBANO
ARGELATO	Via Venenta, 50, 40050 Argelato BO, Italia	17	204		SEMINATIVO
ARGELATO	Via Storta, 40050 Argelato BO, Italia	24	42		SEMINATIVO
ARGELATO	Via Storta, 40050 Argelato BO, Italia	24	43		SEMINATIVO
ARGELATO	Via Storta ,ARGELATO (IT)	24	44		AREA RURALE
ARGELATO	Via Storta ,ARGELATO (IT)	24	263		SEMINATIVO ARBORATO
ARGELATO	Via Storta ,ARGELATO (IT)	24	271		SEMINATIVO ARBORATO
ARGELATO	Via Storta ,ARGELATO (IT)	24	298		SEMINATIVO ARBORATO
ARGELATO	Via Storta ,ARGELATO (IT)	24	43		PRATO
ARGELATO	Via Storta, 10, 40050 Argelato BO, Italia	24	306		ENTE URBANO
ARGELATO	Via Storta, 12, 40050 Argelato BO, Italia	24	262		ENTE URBANO
ARGELATO	Via Beata Vergine, 1, 40050 Argelato BO, Italia	17	31		PRATO
ARGELATO	Via Beata Vergine, 1, 40050 Argelato BO, Italia	17	37		PRATO
ARGELATO	Via Beata Vergine, 1, 40050 Argelato BO, Italia	17	44		VIGNETO
ARGELATO	Via Beata Vergine, 1, 40050 Argelato BO, Italia	17	44		PRATO
ARGELATO	Via Beata Vergine, 1, 40050 Argelato BO, Italia	17	45		SEMINATIVO ARBORATO
ARGELATO	Via Beata Vergine, 1, 40050 Argelato BO, Italia	17	45		PRATO
ARGELATO	Via Beata Vergine, 1, 40050 Argelato BO, Italia	17	31		SEMINATIVO ARBORATO
ARGELATO	Via Beata Vergine, 1, 40050 Argelato BO, Italia	17	38		AREA RURALE
ARGELATO	Via Beata Vergine, 1, 40050 Argelato BO, Italia	17	40		SEMINATIVO
ARGELATO	Via Beata Vergine, 1, 40050 Argelato BO, Italia	17	44		SEMINATIVO
ARGELATO	Via Beata Vergine, 1, 40050 Argelato BO, Italia	17	36		SEMINATIVO
ARGELATO	Via Beata Vergine, 1, 40050 Argelato BO, Italia	17	37		SEMINATIVO
ARGELATO	Via Beata Vergine, 1, 40050 Argelato BO, Italia	17	45		VIGNETO
ARGELATO	Via Beata Vergine, 1, 40050 Argelato BO, Italia	17	183p		SEMINATIVO

ARGELATO	Non definito ,ARGELATO (IT)	19	67p		SEMINATIVO ARBORATO
ARGELATO	Non definito ,ARGELATO (IT)	19	433P		SEMINATIVO ARBORATO
ARGELATO	Non definito ,ARGELATO (IT)	19	2011		SEMINATIVO ARBORATO
ARGELATO	Non definito ,ARGELATO (IT)	19	15p		SEMINATIVO
ARGELATO	Non definito ,ARGELATO (IT)	19	527p		SEMINATIVO ARBORATO
ARGELATO	Non definito ,ARGELATO (IT)	19	517p		SEMINATIVO
ARGELATO	Non definito ,ARGELATO (IT)	19	2008		SEMINATIVO
ARGELATO	Non definito ,ARGELATO (IT)	19	365		SEMINATIVO
ARGELATO	Non definito ,ARGELATO (IT)	19	436p		SEMINATIVO
ARGELATO	Non definito ,ARGELATO (IT)	19	18p		SEMINATIVO
ARGELATO	Non definito ,ARGELATO (IT)	19	434		SEMINATIVO
ARGELATO	Non definito ,ARGELATO (IT)	19	515		VIGNETO
ARGELATO	Non definito ,ARGELATO (IT)	19	515		SEMINATIVO
ARGELATO	Non definito ,ARGELATO (IT)	23	68		PRATO
ARGELATO	Non definito ,ARGELATO (IT)	23	114		PRATO
ARGELATO	Non definito ,ARGELATO (IT)	19	15p		VIGNETO
ARGELATO	Non definito ,ARGELATO (IT)	19	15p		VIGNETO
ARGELATO	Non definito ,ARGELATO (IT)	19	517p		SEMINATIVO ARBORATO
ARGELATO	Non definito ,ARGELATO (IT)	19	436p		SEMINATIVO ARBORATO
ARGELATO	Non definito ,ARGELATO (IT)	19	17p		SEMINATIVO
ARGELATO	Non definito ,ARGELATO (IT)	19	17p		SEMINATIVO
ARGELATO	Non definito ,ARGELATO (IT)	19	18p		SEMINATIVO
ARGELATO	Non definito ,ARGELATO (IT)	19	433p		SEMINATIVO ARBORATO
ARGELATO	Non definito ,ARGELATO (IT)	19	436p		SEMINATIVO
ARGELATO	Non definito ,ARGELATO (IT)	19	527p		SEMINATIVO ARBORATO

ARGELATO	Non definito ,ARGELATO (IT)	19	67p		SEMINATIVO ARBORATO
BARICELLA	Non definito ,BARICELLA (IT)	56	3		SEMINATIVO IRRIGUO
BARICELLA	Non definito ,BARICELLA (IT)	42	97		PRATO
BARICELLA	Non definito ,BARICELLA (IT)	43	173		PRATO
BARICELLA	Non definito ,BARICELLA (IT)	42	113		FRUTTETO
BARICELLA	Non definito ,BARICELLA (IT)	42	128		PRATO
BARICELLA	Non definito ,BARICELLA (IT)	42	135		FRUTTETO
BARICELLA	Non definito ,BARICELLA (IT)	42	136		FRUTTETO
BARICELLA	Non definito ,BARICELLA (IT)	42	137		FRUTTETO
BARICELLA	Non definito ,BARICELLA (IT)	42	222		SEMINATIVO
BARICELLA	Non definito ,BARICELLA (IT)	43	4		SEMINATIVO
BARICELLA	Non definito ,BARICELLA (IT)	43	5		SEMINATIVO
BARICELLA	Non definito ,BARICELLA (IT)	43	6		SEMINATIVO
BARICELLA	Non definito ,BARICELLA (IT)	43	7		SEMINATIVO
BARICELLA	Non definito ,BARICELLA (IT)	43	173		SEMINATIVO
BARICELLA	Non definito ,BARICELLA (IT)	41	148		SEMINATIVO ARBORATO
BARICELLA	Non definito ,BARICELLA (IT)	42	78		SEMINATIVO
BARICELLA	Non definito ,BARICELLA (IT)	42	97		SEMINATIVO
BARICELLA	Non definito ,BARICELLA (IT)	43	174		SEMINATIVO
BARICELLA	Non definito ,BARICELLA (IT)	58	185		PRATO
BARICELLA	Non definito ,BARICELLA (IT)	58	188		FRUTTETO
BARICELLA	Non definito ,BARICELLA (IT)	58	191		SEMINATIVO
BARICELLA	VIA PIETRO BENTIVOGLI ,BARICELLA (IT)	39	301		ENTE URBANO
BARICELLA	VIA PIETRO BENTIVOGLI ,BARICELLA (IT)	39	493		ENTE URBANO
BARICELLA	Via Sant'anna, 3, 40052 Baricella BO, Italia	48	32		SEMINATIVO IRRIGUO

BARICELLA	Via Sant'anna, 3, 40052 Baricella BO, Italia	48	33		SEMINATIVO IRRIGUO
BARICELLA	Via Sant'anna, 3, 40052 Baricella BO, Italia	48	34		SEMINATIVO IRRIGUO
BARICELLA	Via Sant'anna, 3, 40052 Baricella BO, Italia	48	35		SEMINATIVO IRRIGUO
BARICELLA	Via Sant'anna, 3, 40052 Baricella BO, Italia	48	301		SEMINATIVO
BARICELLA	Via Sant'anna, 3, 40052 Baricella BO, Italia	48	301		SEMINATIVO IRRIGUO
BARICELLA	Via Sant'anna, 3, 40052 Baricella BO, Italia	48	32		SEMINATIVO
BARICELLA	VIA SAVENA VECCHIA ,BARICELLA (IT)	39	163		PRATO
BARICELLA	VIA SAVENA VECCHIA ,BARICELLA (IT)	56	1		PRATO
BARICELLA	Via Savena Vecchia, 464, 40052 San Gabriele-mondonuovo BO, Italia	29	27		VIGNETO
BARICELLA	Via Savena Vecchia, 464, 40052 San Gabriele-mondonuovo BO, Italia	29	29		FRUTTETO IRRIGUO
BARICELLA	VIA SAVENA VECCHIA ,BARICELLA (IT)	39	1001		RESEDE
BARICELLA	VIA SAVENA VECCHIA ,BARICELLA (IT)	39	1002		RESEDE
BARICELLA	VIA SAVENA VECCHIA ,BARICELLA (IT)	39	1004		FRUTTETO
BARICELLA	VIA SAVENA VECCHIA ,BARICELLA (IT)	39	141		SEMINATIVO
BARICELLA	VIA SAVENA VECCHIA ,BARICELLA (IT)	39	347		SEMINATIVO
BARICELLA	VIA SAVENA VECCHIA ,BARICELLA (IT)	39	478		SEMINATIVO
BARICELLA	VIA SAVENA VECCHIA ,BARICELLA (IT)	39	331		SEMINATIVO
BARICELLA	VIA SAVENA VECCHIA ,BARICELLA (IT)	39	476		SEMINATIVO
BARICELLA	VIA SAVENA VECCHIA ,BARICELLA (IT)	39	481		SEMINATIVO
BARICELLA	VIA SAVENA VECCHIA ,BARICELLA (IT)	39	138		SEMINATIVO
BARICELLA	VIA SAVENA VECCHIA ,BARICELLA (IT)	39	147		SEMINATIVO
BARICELLA	VIA SAVENA VECCHIA ,BARICELLA (IT)	39	148		SEMINATIVO
BARICELLA	VIA SAVENA VECCHIA ,BARICELLA (IT)	39	149		SEMINATIVO
BARICELLA	VIA SAVENA VECCHIA ,BARICELLA (IT)	39	159		SEMINATIVO
BARICELLA	VIA SAVENA VECCHIA ,BARICELLA (IT)	39	164		SEMINATIVO
BARICELLA	VIA SAVENA VECCHIA ,BARICELLA (IT)	39	160		SEMINATIVO
BARICELLA	VIA SAVENA VECCHIA ,BARICELLA (IT)	39	161		SEMINATIVO

BARICELLA	VIA SAVENA VECCHIA ,BARICELLA (IT)	39	162		SEMINATIVO
BARICELLA	VIA SAVENA VECCHIA ,BARICELLA (IT)	39	163		SEMINATIVO
BARICELLA	VIA SAVENA VECCHIA ,BARICELLA (IT)	56	2		SEMINATIVO IRRIGUO
BARICELLA	VIA SAVENA VECCHIA ,BARICELLA (IT)	56	3		SEMINATIVO
BARICELLA	Via Savena Vecchia, 464, 40052 San Gabriele-mondonuovo BO, Italia	29	25		SEMINATIVO IRRIGUO
BARICELLA	Via Savena Vecchia, 464, 40052 San Gabriele-mondonuovo BO, Italia	29	27		SEMINATIVO
BARICELLA	Via Savena Vecchia, 464, 40052 San Gabriele-mondonuovo BO, Italia	29	29		SEMINATIVO IRRIGUO
BARICELLA	VIA SAVENA VECCHIA ,BARICELLA (IT)	39	150		SEMINATIVO
BARICELLA	VIA SAVENA VECCHIA ,BARICELLA (IT)	39	151		SEMINATIVO
BARICELLA	VIA SAVENA VECCHIA ,BARICELLA (IT)	39	152		SEMINATIVO
BARICELLA	VIA SAVENA VECCHIA ,BARICELLA (IT)	39	153		SEMINATIVO
BARICELLA	VIA SAVENA VECCHIA ,BARICELLA (IT)	39	157		ENTE URBANO
BARICELLA	VIA SAVENA VECCHIA ,BARICELLA (IT)	39	158		SEMINATIVO
BARICELLA	VIA SAVENA VECCHIA ,BARICELLA (IT)	39	489		SEMINATIVO
BARICELLA	VIA SAVENA VECCHIA ,BARICELLA (IT)	39	491		SEMINATIVO
BARICELLA	VIA SAVENA VECCHIA ,BARICELLA (IT)	56	1		SEMINATIVO
BARICELLA	Via Savena Vecchia, 464, 40052 San Gabriele-mondonuovo BO, Italia	29	30		SEMINATIVO
BARICELLA	Via Savena Vecchia, 464, 40052 San Gabriele-mondonuovo BO, Italia	29	32		SEMINATIVO
BARICELLA	Via Savena Vecchia, 464, 40052 San Gabriele-mondonuovo BO, Italia	29	33		AREA RURALE
BARICELLA	Via Savena Vecchia, 464, 40052 San Gabriele-mondonuovo BO, Italia	29	102		INCOLTO PRODUTTIVO
BARICELLA	Via Savena Vecchia, 464, 40052 San Gabriele-mondonuovo BO, Italia	29	103		SEMINATIVO
BARICELLA	Via Savena Vecchia, 464, 40052 San Gabriele-mondonuovo BO, Italia	29	104		SEMINATIVO
BARICELLA	Via Savena Vecchia, 464, 40052 San Gabriele-mondonuovo BO, Italia	29	216		SEMINATIVO
BARICELLA	Via Savena Vecchia, 464, 40052 San Gabriele-mondonuovo BO, Italia	29	217		SEMINATIVO
BARICELLA	Via Savena Vecchia, 464, 40052 San Gabriele-mondonuovo BO, Italia	29	214		SEMINATIVO IRRIGUO

BARICELLA	Via Savena Vecchia, 464, 40052 San Gabriele-mondonuovo BO, Italia	29	215		SEMINATIVO IRRIGUO
BARICELLA	Via Savena Vecchia, 464, 40052 San Gabriele-mondonuovo BO, Italia	29	212		SEMINATIVO IRRIGUO
BARICELLA	Via Savena Vecchia, 464, 40052 San Gabriele-mondonuovo BO, Italia	29	213		ENTE URBANO
BARICELLA	VIA SAVENA VECCHIA ,BARICELLA (IT)	56	13		SEMINATIVO
BARICELLA	VIA SAVENA VECCHIA ,BARICELLA (IT)	56	121		ENTE URBANO
BARICELLA	VIA SAVENA VECCHIA ,BARICELLA (IT)	55	1		SEMINATIVO
BARICELLA	VIA SAVENA VECCHIA ,BARICELLA (IT)	55	2		SEMINATIVO
BENTIVOGLIO	Via Asinari, 40010 Bentivoglio BO, Italia	20	363		SEMINATIVO
BENTIVOGLIO	Via Asinari, 40010 Bentivoglio BO, Italia	20	364		SEMINATIVO
BENTIVOGLIO	Via Asinari, 40010 Bentivoglio BO, Italia	20	363		SEMINATIVO
BENTIVOGLIO	Via Asinari ,BENTIVOGLIO (IT)	20	336		SEMINATIVO IRRIGUO
BENTIVOGLIO	Via Asinari ,BENTIVOGLIO (IT)	20	338		SEMINATIVO IRRIGUO
BENTIVOGLIO	Via Asinari ,BENTIVOGLIO (IT)	29	7		PRATO
BENTIVOGLIO	Via Asinari ,BENTIVOGLIO (IT)	29	15		SEMINATIVO
BENTIVOGLIO	Via Asinari ,BENTIVOGLIO (IT)	29	276		SEMINATIVO IRRIGUO
BENTIVOGLIO	Via Asinari ,BENTIVOGLIO (IT)	29	278		SEMINATIVO IRRIGUO
BENTIVOGLIO	Via Asinari ,BENTIVOGLIO (IT)	29	283		SEMINATIVO IRRIGUO
BOLOGNA	Via del Porto, Bologna BO, Italia	158	43		ENTE URBANO
BOLOGNA	VIA ALTURA ,BOLOGNA (IT)	300	158		ENTE URBANO
BOLOGNA	VIA ALTURA ,BOLOGNA (IT)	300	14		BOSCO CEDUO

BOLOGNA	VIA ALTURA ,BOLOGNA (IT)	300	15		BOSCO CEDUO
BOLOGNA	VIA ALTURA ,BOLOGNA (IT)	300	21		SEMINATIVO
BOLOGNA	VIA ALTURA ,BOLOGNA (IT)	300	166		SEMINATIVO
BOLOGNA	VIA ALTURA ,BOLOGNA (IT)	300	199		SEMINATIVO
BOLOGNA	VIA ALTURA ,BOLOGNA (IT)	300	209		SEMINATIVO
BOLOGNA	VIA ALTURA ,BOLOGNA (IT)	300	210		SEMINATIVO
BOLOGNA	VIA ALTURA ,BOLOGNA (IT)	300	212		SEMINATIVO
BOLOGNA	VIA ALTURA ,BOLOGNA (IT)	300	213		SEMINATIVO
BOLOGNA	VIA ALTURA ,BOLOGNA (IT)	300	214		SEMINATIVO
BOLOGNA	VIA ALTURA ,BOLOGNA (IT)	300	216		SEMINATIVO ARBORATO
BOLOGNA	VIA ALTURA ,BOLOGNA (IT)	300	289		SEMINATIVO
BOLOGNA	VIA ALTURA ,BOLOGNA (IT)	300	290		SEMINATIVO
BOLOGNA	VIA ALTURA ,BOLOGNA (IT)	300	291		SEMINATIVO
BOLOGNA	Non definito ,BOLOGNA (IT)	265	161		SEMINATIVO
BOLOGNA	Non definito ,BOLOGNA (IT)	265	162		SEMINATIVO
BOLOGNA	Non definito ,BOLOGNA (IT)	265	167		BOSCO CEDUO
BOLOGNA	Non definito ,BOLOGNA (IT)	265	168		SEMINATIVO
BOLOGNA	Non definito ,BOLOGNA (IT)	265	170		SEMINATIVO
BOLOGNA	Non definito ,BOLOGNA (IT)	266	312		SEMINATIVO
BOLOGNA	Non definito ,BOLOGNA (IT)	266	313		SEMINATIVO
BOLOGNA	Non definito ,BOLOGNA (IT)	265	171		SEMINATIVO
BOLOGNA	Non definito ,BOLOGNA (IT)	265	172		PASCOLO ARBORATO
BOLOGNA	Non definito ,BOLOGNA (IT)	265	179		INCOLTO PRODUTTIVO
BOLOGNA	Non definito ,BOLOGNA (IT)	265	180		BOSCO CEDUO
BOLOGNA	Non definito ,BOLOGNA (IT)	265	181		SEMINATIVO
BOLOGNA	Non definito ,BOLOGNA (IT)	265	183		SEMINATIVO

BOLOGNA	Non definito ,BOLOGNA (IT)	265	184		SEMINATIVO
BOLOGNA	Non definito ,BOLOGNA (IT)	265	185		BOSCO CEDUO
BOLOGNA	Non definito ,BOLOGNA (IT)	265	186		SEMINATIVO
BOLOGNA	Non definito ,BOLOGNA (IT)	265	187		SEMINATIVO
BOLOGNA	Non definito ,BOLOGNA (IT)	265	188		SEMINATIVO
BOLOGNA	Non definito ,BOLOGNA (IT)	265	189		SEMINATIVO
BOLOGNA	Non definito ,BOLOGNA (IT)	265	193		BOSCO CEDUO
BOLOGNA	Non definito ,BOLOGNA (IT)	265	194		BOSCO CEDUO
BOLOGNA	Non definito ,BOLOGNA (IT)	265	195		BOSCO CEDUO
BOLOGNA	Non definito ,BOLOGNA (IT)	265	216		BOSCO CEDUO
BOLOGNA	Non definito ,BOLOGNA (IT)	265	217		SEMINATIVO
BOLOGNA	Non definito ,BOLOGNA (IT)	265	218		SEMINATIVO
BOLOGNA	Non definito ,BOLOGNA (IT)	265	232		BOSCO CEDUO
BOLOGNA	Non definito ,BOLOGNA (IT)	265	233		SEMINATIVO
BOLOGNA	Non definito ,BOLOGNA (IT)	265	234		SEMINATIVO
BOLOGNA	Non definito ,BOLOGNA (IT)	265	238		SEMINATIVO
BOLOGNA	Non definito ,BOLOGNA (IT)	265	298		BOSCO CEDUO
BOLOGNA	Non definito ,BOLOGNA (IT)	265	300		INCOLTO PRODUTTIVO
BOLOGNA	Non definito ,BOLOGNA (IT)	265	335		RELITTO STRADALE
BOLOGNA	Non definito ,BOLOGNA (IT)	265	343		RELITTO STRADALE
BOLOGNA	Non definito ,BOLOGNA (IT)	265	345		RELITTO STRADALE
BOLOGNA	Non definito ,BOLOGNA (IT)	266	300		SEMINATIVO

BOLOGNA	Non definito ,BOLOGNA (IT)	266	301		SEMINATIVO
BOLOGNA	Non definito ,BOLOGNA (IT)	266	302		SEMINATIVO
BOLOGNA	Non definito ,BOLOGNA (IT)	266	303		SEMINATIVO
BOLOGNA	Non definito ,BOLOGNA (IT)	289	3		BOSCO CEDUO
BOLOGNA	Non definito ,BOLOGNA (IT)	289	4		INCOLTO PRODUTTIVO
BOLOGNA	Non definito ,BOLOGNA (IT)	289	8		BOSCO CEDUO
BOLOGNA	Non definito ,BOLOGNA (IT)	289	9		BOSCO CEDUO
BOLOGNA	Non definito ,BOLOGNA (IT)	289	10		SEMINATIVO
BOLOGNA	Non definito ,BOLOGNA (IT)	289	24		SEMINATIVO
BOLOGNA	Non definito ,BOLOGNA (IT)	289	25		SEMINATIVO
BOLOGNA	Non definito ,BOLOGNA (IT)	289	29		BOSCO CEDUO
BOLOGNA	Non definito ,BOLOGNA (IT)	289	30		BOSCO CEDUO
BOLOGNA	Non definito ,BOLOGNA (IT)	289	31		BOSCO CEDUO
BOLOGNA	Non definito ,BOLOGNA (IT)	289	32		SEMINATIVO
BOLOGNA	Non definito ,BOLOGNA (IT)	289	33		SEMINATIVO
BOLOGNA	Non definito ,BOLOGNA (IT)	289	34		SEMINATIVO
BOLOGNA	Non definito ,BOLOGNA (IT)	289	35		SEMINATIVO
BOLOGNA	Non definito ,BOLOGNA (IT)	289	47		BOSCO CEDUO
BOLOGNA	Non definito ,BOLOGNA (IT)	289	48		BOSCO CEDUO
BOLOGNA	Non definito ,BOLOGNA (IT)	289	50		SEMINATIVO
BOLOGNA	Non definito ,BOLOGNA (IT)	266	304		BOSCO CEDUO
BOLOGNA	Non definito ,BOLOGNA (IT)	266	305		SEMINATIVO

BOLOGNA	Non definito ,BOLOGNA (IT)	266	309		INCOLTO PRODUTTIVO
BOLOGNA	Non definito ,BOLOGNA (IT)	266	311		SEMINATIVO
BOLOGNA	Non definito ,BOLOGNA (IT)	289	13		BOSCO CEDUO
BOLOGNA	Non definito ,BOLOGNA (IT)	289	14		BOSCO CEDUO
BOLOGNA	Non definito ,BOLOGNA (IT)	289	21		BOSCO CEDUO
BOLOGNA	Non definito ,BOLOGNA (IT)	289	22		BOSCO CEDUO
BOLOGNA	Non definito ,BOLOGNA (IT)	289	23		SEMINATIVO
BOLOGNA	Non definito ,BOLOGNA (IT)	289	11		SEMINATIVO
BOLOGNA	Non definito ,BOLOGNA (IT)	289	12		SEMINATIVO
BOLOGNA	Non definito ,BOLOGNA (IT)	64	143		SEMINATIVO IRRIGUO
BOLOGNA	Non definito ,BOLOGNA (IT)	64	143		SEMINATIVO IRRIGUO
BOLOGNA	Non definito ,BOLOGNA (IT)	265	168		BOSCO CEDUO
BOLOGNA	Non definito ,BOLOGNA (IT)	265	170		INCOLTO PRODUTTIVO
BOLOGNA	Non definito ,BOLOGNA (IT)	265	171		PASCOLO ARBORATO
BOLOGNA	Non definito ,BOLOGNA (IT)	265	186		BOSCO CEDUO
BOLOGNA	Non definito ,BOLOGNA (IT)	265	194		BOSCO CEDUO
BOLOGNA	Non definito ,BOLOGNA (IT)	265	238		PASCOLO ARBORATO
BOLOGNA	Non definito ,BOLOGNA (IT)	266	300		PASCOLO ARBORATO
BOLOGNA	Non definito ,BOLOGNA (IT)	266	303		INCOLTO PRODUTTIVO

BOLOGNA	Non definito ,BOLOGNA (IT)	266	305		INCOLTO PRODUTTIVO
BOLOGNA	Non definito ,BOLOGNA (IT)	266	311		INCOLTO PRODUTTIVO
BOLOGNA	Non definito ,BOLOGNA (IT)	266	313		PASCOLO ARBORATO
BOLOGNA	Non definito ,BOLOGNA (IT)	289	3		PASCOLO ARBORATO
BOLOGNA	Non definito ,BOLOGNA (IT)	289	8		PASCOLO ARBORATO
BOLOGNA	Non definito ,BOLOGNA (IT)	289	9		PASCOLO ARBORATO
BOLOGNA	Non definito ,BOLOGNA (IT)	289	10		INCOLTO PRODUTTIVO
BOLOGNA	Non definito ,BOLOGNA (IT)	289	12		INCOLTO PRODUTTIVO
BOLOGNA	Non definito ,BOLOGNA (IT)	289	14		PASCOLO ARBORATO
BOLOGNA	Non definito ,BOLOGNA (IT)	289	23		INCOLTO PRODUTTIVO
BOLOGNA	Non definito ,BOLOGNA (IT)	289	32		BOSCO CEDUO
BOLOGNA	Non definito ,BOLOGNA (IT)	64	19		SEMINATIVO
BOLOGNA	Non definito ,BOLOGNA (IT)	64	20		SEMINATIVO IRRIGUO
BOLOGNA	Non definito ,BOLOGNA (IT)	64	12		SEMINATIVO
BOLOGNA	Non definito ,BOLOGNA (IT)	64	13		SEMINATIVO
BOLOGNA	Non definito ,BOLOGNA (IT)	279	278		SEMINATIVO
BOLOGNA	Non definito ,BOLOGNA (IT)	173	607		AREA FABB DM
BOLOGNA	Non definito ,BOLOGNA (IT)	279	276		SEMINA. IRRIG. ARBORATO

BOLOGNA	Non definito ,BOLOGNA (IT)	279	277		SEMINA. IRRIG. ARBORATO
BOLOGNA	Via Cadriano, 32, 40127 Bologna BO, Italia	81	40		SEMINATIVO IRRIGUO
BOLOGNA	Via Cadriano, 32, 40127 Bologna BO, Italia	81	38		SEMINATIVO IRRIGUO
BOLOGNA	Via Del Bordone, 69, 40127 Bologna BO, Italia	64	13		SEMINATIVO IRRIGUO
BOLOGNA	Via Del Bordone, 69, 40127 Bologna BO, Italia	64	14		SEMINATIVO IRRIGUO
BOLOGNA	Via Del Bordone, 69, 40127 Bologna BO, Italia	64	15		SEMINATIVO
BOLOGNA	Via Del Bordone, 69, 40127 Bologna BO, Italia	63	10		PRATO
BOLOGNA	Via Del Bordone, 69, 40127 Bologna BO, Italia	63	11		VIGNETO
BOLOGNA	Via Del Bordone, 63, 40127 Bologna BO, Italia	63	4		ENTE URBANO
BOLOGNA	Via Del Bordone, 63, 40127 Bologna BO, Italia	63	5		SEMINATIVO
BOLOGNA	Via Del Bordone, 63, 40127 Bologna BO, Italia	63	6		PRATO
BOLOGNA	Via Del Bordone, 63, 40127 Bologna BO, Italia	64	10		STAGNO
BOLOGNA	Via Del Bordone, 63, 40127 Bologna BO, Italia	64	11		SEMINATIVO IRRIGUO
BOLOGNA	Via Del Bordone, 63, 40127 Bologna BO, Italia	64	12		SEMINATIVO IRRIGUO
BOLOGNA	Via Del Bordone, 63, 40127 Bologna BO, Italia	64	29		SEMINATIVO
BOLOGNA	Via Del Bordone, 69, 40127 Bologna BO, Italia	64	76p		VIGNETO
BOLOGNA	Via Del Bordone, 63, 40127 Bologna BO, Italia	64	30		SEMINATIVO IRRIGUO
BOLOGNA	Via Del Bordone, 63, 40127 Bologna BO, Italia	64	49p		SEMINATIVO
BOLOGNA	Via Del Bordone, 63, 40127 Bologna BO, Italia	63	7		SEMINATIVO IRRIGUO
BOLOGNA	Via Del Bordone, 63, 40127 Bologna BO, Italia	63	8		SEMINATIVO
BOLOGNA	VIA DEL BORDONE ,BOLOGNA (IT)	64	17		SEMINATIVO
BOLOGNA	VIA DEL BORDONE ,BOLOGNA (IT)	64	18		SEMINATIVO

BOLOGNA	VIA DEL BORDONE ,BOLOGNA (IT)	64	19		SEMINATIVO IRRIGUO
BOLOGNA	VIA DEL BORDONE ,BOLOGNA (IT)	64	20		SEMINATIVO
BOLOGNA	VIA DEL BORDONE ,BOLOGNA (IT)	64	24		ENTE URBANO
BOLOGNA	VIA DEL BORDONE ,BOLOGNA (IT)	64	25p		SEMINATIVO IRRIGUO
BOLOGNA	VIA DEL BORDONE ,BOLOGNA (IT)	64	26		SEMINATIVO IRRIGUO
BOLOGNA	VIA DEL BORDONE ,BOLOGNA (IT)	64	33		FRUTTETO IRRIGUO
BOLOGNA	VIA DEL BORDONE ,BOLOGNA (IT)	64	34		SEMINATIVO IRRIGUO
BOLOGNA	VIA DEL BORDONE ,BOLOGNA (IT)	64	77		FRUTTETO IRRIGUO
BOLOGNA	VIA DEL BORDONE ,BOLOGNA (IT)	64	81		SEMINATIVO
BOLOGNA	Via Del Bordone, 69, 40127 Bologna BO, Italia	64	16		SEMINATIVO IRRIGUO
BOLOGNA	Via Del Bordone, 69, 40127 Bologna BO, Italia	64	31		SEMINATIVO IRRIGUO
BOLOGNA	Via Del Bordone, 69, 40127 Bologna BO, Italia	64	50		SEMINATIVO IRRIGUO
BOLOGNA	Via Del Bordone, 69, 40127 Bologna BO, Italia	64	51		ENTE URBANO
BOLOGNA	Via Del Bordone, 69, 40127 Bologna BO, Italia	64	139		PRATO
BOLOGNA	Via Del Bordone, 69, 40127 Bologna BO, Italia	64	140		PRATO
BOLOGNA	Via Del Bordone, 69, 40127 Bologna BO, Italia	64	143		SEMINATIVO
BOLOGNA	Via Del Bordone, 69, 40127 Bologna BO, Italia	64	144		SEMINATIVO
BOLOGNA	Via Del Bordone, 69, 40127 Bologna BO, Italia	63	9		FRUTTETO IRRIGUO
BOLOGNA	Via Del Bordone, 69, 40127 Bologna BO, Italia	63	9		SEMINATIVO IRRIGUO
BOLOGNA	Via Del Bordone, 69, 40127 Bologna BO, Italia	63	11		FRUTTETO IRRIGUO

BOLOGNA	Via Del Bordone, 69, 40127 Bologna BO, Italia	63	11		SEMINATIVO IRRIGUO
BOLOGNA	VIA DEL BORDONE ,BOLOGNA (IT)	64	76p		SEMINATIVO IRRIGUO
BOLOGNA	Via Del Bordone, 69, 40127 Bologna BO, Italia	64	76p		FRUTTETO IRRIGUO
BOLOGNA	Via Del Bordone, 69, 40127 Bologna BO, Italia	64	76p		SEMINATIVO IRRIGUO
BOLOGNA	Via Del Bordone, 69, 40127 Bologna BO, Italia	64	15		PRATO
BOLOGNA	Via Del Bordone, 63, 40127 Bologna BO, Italia	64	29		PRATO
BOLOGNA	Via Del Bordone, 63, 40127 Bologna BO, Italia	64	49p		SEMINATIVO IRRIGUO
BOLOGNA	Via Del Bordone, 63, 40127 Bologna BO, Italia	63	8		FRUTTETO
BOLOGNA	VIA DEL BORDONE ,BOLOGNA (IT)	64	17		FABBRICATO RURALE
BOLOGNA	VIA DEL BORDONE ,BOLOGNA (IT)	64	18		PRATO
BOLOGNA	VIA DEL BORDONE ,BOLOGNA (IT)	64	33		SEMINATIVO IRRIGUO
BOLOGNA	VIA DEL BORDONE ,BOLOGNA (IT)	64	77		SEMINATIVO IRRIGUO
BOLOGNA	VIA DEL BORDONE ,BOLOGNA (IT)	64	81		VIGNETO
BOLOGNA	VIA DEL BORDONE ,BOLOGNA (IT)	64	81		FRUTTETO
BOLOGNA	VIA DEL BORDONE ,BOLOGNA (IT)	64	81		SEMINATIVO ARBORATO
BOLOGNA	Via Domenico Scarlatti ,BOLOGNA (IT)	273	47		PRATO
BOLOGNA	VIA BATTINDARNO ,BOLOGNA (IT)	145	1344		SEMINATIVO
BOLOGNA	VIA BATTINDARNO ,BOLOGNA (IT)	72	973		SEMINATIVO
BOLOGNA	Viale Palmiro Togliatti, 40132 Bologna BO, Italia	102	111		INCOLTO PRODUTTIVO
BUDRIO		76	223		SEMINATIVO
BUDRIO		76	222		SEMINATIVO
BUDRIO	Via Zenzalino Sud, 82, 40054 Budrio BO, Italia	140	75		SEMINATIVO
BUDRIO	Via Zenzalino Sud, 82, 40054 Budrio BO, Italia	140	219		SEMINATIVO

BUDRIO	Via Zenzalino Sud, 82, 40054 Budrio BO, Italia	140	221		SEMINATIVO
BUDRIO	Via Zenzalino Sud, 82, 40054 Budrio BO, Italia	140	232		SEMINATIVO
BUDRIO	Via Zenzalino Sud, 82, 40054 Budrio BO, Italia	140	233		SEMINATIVO
BUDRIO	Via S. Donato, 15, 40061 Minerbio BO, Italia	42	2		SEMINATIVO
BUDRIO	VIA SAN DONATO 46,Via S. Donato, 46, 40054 Budrio BO, Italia	42	10		AREA RURALE
BUDRIO	VIA SAN DONATO 46,Via S. Donato, 46, 40054 Budrio BO, Italia	42	36		SEMINATIVO IRRIGUO
BUDRIO	VIA SAN DONATO 46,Via S. Donato, 46, 40054 Budrio BO, Italia	42	50p		SEMINATIVO
BUDRIO	VIA SAN DONATO 46,Via S. Donato, 46, 40054 Budrio BO, Italia	42	9		SEMINATIVO
BUDRIO	VIA SAN DONATO 46,Via S. Donato, 46, 40054 Budrio BO, Italia	42	11		PRATO
BUDRIO	VIA SAN DONATO 46,Via S. Donato, 46, 40054 Budrio BO, Italia	42	12		SEMINATIVO
BUDRIO	VIA SAN DONATO 46,Via S. Donato, 46, 40054 Budrio BO, Italia	42	37		SEMINATIVO IRRIGUO
BUDRIO	VIA SAN DONATO 46,Via S. Donato, 46, 40054 Budrio BO, Italia	42	38p		SEMINATIVO
BUDRIO	VIA SAN DONATO 46,Via S. Donato, 46, 40054 Budrio BO, Italia	42	8		SEMINATIVO
BUDRIO	Via S. Donato, 63, 40054 Budrio BO, Italia	50	35		ENTE URBANO
BUDRIO	Via S. Donato, 63, 40054 Budrio BO, Italia	50	41		SEMINATIVO
BUDRIO	Via S. Donato, 63, 40054 Budrio BO, Italia	50	32		SEMINATIVO
BUDRIO	Via S. Donato, 63, 40054 Budrio BO, Italia	50	42		SEMINATIVO
BUDRIO	Via S. Donato, 63, 40054 Budrio BO, Italia	50	43		SEMINATIVO
BUDRIO	Via S. Donato, 63, 40054 Budrio BO, Italia	50	60		SEMINATIVO
BUDRIO	Via S. Donato, 63, 40054 Budrio BO, Italia	50	61		SEMINATIVO
BUDRIO	Via S. Donato, 63, 40054 Budrio BO, Italia	50	41		SEMINATIVO
BUDRIO	Via S. Donato, 63, 40054 Budrio BO, Italia	50	72		SEMINATIVO IRRIGUO
BUDRIO	Via S. Donato, 63, 40054 Budrio BO, Italia	50	73		SEMINATIVO IRRIGUO
BUDRIO	Via S. Donato, 63, 40054 Budrio BO, Italia	50	129		SEMINATIVO IRRIGUO
BUDRIO	Via Cantapoiana, 12, 40054 Budrio BO, Italia	51	3		ENTE URBANO
BUDRIO	Via Cantapoiana, 12, 40054 Budrio BO, Italia	51	32		SEMINATIVO

BUDRIO	Via Cantapoiana, 12, 40054 Budrio BO, Italia	57	14		SEMINATIVO IRRIGUO
BUDRIO	Via Cantapoiana, 12, 40054 Budrio BO, Italia	57	15		SEMINATIVO IRRIGUO
BUDRIO	Via Cantapoiana, 12, 40054 Budrio BO, Italia	57	16		AREA RURALE
BUDRIO	Via Cantapoiana, 12, 40054 Budrio BO, Italia	57	17		SEMINATIVO
BUDRIO	Via Cantapoiana, 12, 40054 Budrio BO, Italia	57	18		SEMINATIVO IRRIGUO
BUDRIO	Via Cantapoiana, 12, 40054 Budrio BO, Italia	57	36		SEMINATIVO IRRIGUO
BUDRIO	Via Cantapoiana, 12, 40054 Budrio BO, Italia	57	56		SEMINATIVO IRRIGUO
BUDRIO	Via Cantapoiana, 12, 40054 Budrio BO, Italia	52	58		SEMINATIVO
BUDRIO	Via Cantapoiana, 12, 40054 Budrio BO, Italia	57	138		SEMINATIVO IRRIGUO
BUDRIO	Via Cantapoiana, 12, 40054 Budrio BO, Italia	57	142		SEMINATIVO
BUDRIO	Via Cantapoiana, 12, 40054 Budrio BO, Italia	57	144		SEMINATIVO ARBORATO
BUDRIO	Via Cantapoiana, 12, 40054 Budrio BO, Italia	57	229		AREA RURALE
BUDRIO	Via Cantapoiana, 12, 40054 Budrio BO, Italia	57	230		ENTE URBANO
BUDRIO	VIA DONZONE 11 14,Via Donzone, 11/14, 40054 Budrio BO, Italia	76	218		SEMINATIVO IRRIGUO
BUDRIO	VIA DONZONE 11 14,Via Donzone, 11/14, 40054 Budrio BO, Italia	76	216		SEMINATIVO IRRIGUO
BUDRIO	Via Donzone, 11, 40054 Budrio BO, Italia	76	11		ENTE URBANO
BUDRIO	VIA DONZONE 11 14,Via Donzone, 11/14, 40054 Budrio BO, Italia	76	9		SEMINATIVO
BUDRIO	VIA DONZONE 11 14,Via Donzone, 11/14, 40054 Budrio BO, Italia	76	14		SEMINATIVO IRRIGUO
BUDRIO	VIA DONZONE 11 14,Via Donzone, 11/14, 40054 Budrio BO, Italia	76	15		SEMINATIVO IRRIGUO
BUDRIO	VIA DONZONE 11 14,Via Donzone, 11/14, 40054 Budrio BO, Italia	76	16		SEMINATIVO IRRIGUO

BUDRIO	VIA DONZONE 11 14,Via Donzone, 11/14, 40054 Budrio BO, Italia	76	17		SEMINATIVO IRRIGUO
BUDRIO	VIA DONZONE 11 14,Via Donzone, 11/14, 40054 Budrio BO, Italia	76	95		SEMINATIVO IRRIGUO
BUDRIO	VIA DONZONE 11 14,Via Donzone, 11/14, 40054 Budrio BO, Italia	76	202		SEMINATIVO IRRIGUO
BUDRIO	VIA DONZONE 11 14,Via Donzone, 11/14, 40054 Budrio BO, Italia	76	204		SEMINATIVO
BUDRIO	VIA DONZONE 11 14,Via Donzone, 11/14, 40054 Budrio BO, Italia	76	205		SEMINATIVO
BUDRIO	Via Mori, 39, 40054 Budrio BO, Italia	150	125p		SEMINATIVO IRRIGUO
BUDRIO	Via Mori, 39, 40054 Budrio BO, Italia	150	59		SEMINATIVO IRRIGUO
BUDRIO	Via Mori, 39, 40054 Budrio BO, Italia	150	151		PRATO
BUDRIO	Via Mori, 39, 40054 Budrio BO, Italia	150	152		STAGNO
BUDRIO	Via Mori, 39, 40054 Budrio BO, Italia	150	426		SEMINATIVO
BUDRIO	Via Mori, 39, 40054 Budrio BO, Italia	150	125p		SEMINATIVO
BUDRIO	Via Mori, 39, 40054 Budrio BO, Italia	150	125p		SEMINATIVO IRRIGUO
BUDRIO	Via Mori, 39, 40054 Budrio BO, Italia	150	428		PRATO
BUDRIO	Via Mori, 39, 40054 Budrio BO, Italia	150	431		SEMINATIVO
BUDRIO	Via Mori, 39, 40054 Budrio BO, Italia	150	448		SEMINATIVO
BUDRIO	Via Mori, 39, 40054 Budrio BO, Italia	150	453		SEMINATIVO
BUDRIO	Via Mori, 39, 40054 Budrio BO, Italia	150	302		ENTE URBANO
BUDRIO	Via Mori, 39, 40054 Budrio BO, Italia	150	306		ENTE URBANO
BUDRIO	Via Mori, 39, 40054 Budrio BO, Italia	150	426		SEMINATIVO IRRIGUO
BUDRIO	Via Mori, 39, 40054 Budrio BO, Italia	150	59		SEMINATIVO
BUDRIO	Via Mori, 39, 40054 Budrio BO, Italia	150	134		SEMINATIVO
BUDRIO	Via Mori, 39, 40054 Budrio BO, Italia	150	134		SEMINATIVO IRRIGUO
BUDRIO	Via Mori, 39, 40054 Budrio BO, Italia	150	135		SEMINATIVO

BUDRIO	Via Mori, 39, 40054 Budrio BO, Italia	150	147		SEMINATIVO
BUDRIO	Via Mori, 39, 40054 Budrio BO, Italia	150	148		SEMINATIVO
BUDRIO	Via Mori, 39, 40054 Budrio BO, Italia	150	150		SEMINATIVO
BUDRIO	Via Mori, 39, 40054 Budrio BO, Italia	150	151		SEMINATIVO
BUDRIO	Via Passo Pecore Cento, 7, 40054 Cento BO, Italia	42	14		PASCOLO
BUDRIO	Via Passo Pecore Cento, 7, 40054 Cento BO, Italia	42	4		STAGNO
BUDRIO	Via Passo Pecore Cento, 7, 40054 Cento BO, Italia	42	7		SEMINATIVO IRRIGUO
BUDRIO	Via Passo Pecore Cento, 7, 40054 Cento BO, Italia	42	15		ENTE URBANO
BUDRIO	Via Passo Pecore Cento, 7, 40054 Cento BO, Italia	42	38p		SEMINATIVO
BUDRIO	Via Passo Pecore Cento, 7, 40054 Cento BO, Italia	42	39		SEMINATIVO IRRIGUO
BUDRIO	Via Passo Pecore Cento, 7, 40054 Cento BO, Italia	42	40		SEMINATIVO IRRIGUO
BUDRIO	Via Passo Pecore Cento, 7, 40054 Cento BO, Italia	42	42		SEMINATIVO
BUDRIO	Via Passo Pecore Cento, 7, 40054 Cento BO, Italia	42	6		SEMINATIVO
BUDRIO	Via Passo Pecore Cento, 7, 40054 Cento BO, Italia	42	41		SEMINATIVO IRRIGUO
BUDRIO	Via Passo Pecore Cento, 7, 40054 Cento BO, Italia	42	3		SEMINATIVO
BUDRIO	Via Passo Pecore Cento, 7, 40054 Cento BO, Italia	42	13		SEMINATIVO IRRIGUO
BUDRIO	Via Passo Pecore Cento, 7, 40054 Cento BO, Italia	42	14		SEMINATIVO IRRIGUO
BUDRIO	Via Passo Pecore Cento, 7, 40054 Cento BO, Italia	42	5		SEMINATIVO
BUDRIO	Via Passo Pecore Cento, 7, 40054 Cento BO, Italia	42	13		PASCOLO
BUDRIO	VIA ROMA PRUNARO 1,Via Roma, 1, 40054 Budrio BO, Italia	148	13		ENTE URBANO
BUDRIO	VIA ROMA PRUNARO 1,Via Roma, 1, 40054 Budrio BO, Italia	148	16		ENTE URBANO
BUDRIO	VIA ROMA PRUNARO 1,Via Roma, 1, 40054 Budrio BO, Italia	148	21		ENTE URBANO
BUDRIO	VIA ROMA PRUNARO 1,Via Roma, 1, 40054 Budrio BO, Italia	148	42		SEMINATIVO

BUDRIO	VIA ROMA PRUNARO 1,Via Roma, 1, 40054 Budrio BO, Italia	148	60		SEMINATIVO
BUDRIO	VIA ROMA PRUNARO 1,Via Roma, 1, 40054 Budrio BO, Italia	148	61		SEMINATIVO
BUDRIO	VIA ROMA PRUNARO 1,Via Roma, 1, 40054 Budrio BO, Italia	148	70		SEMINATIVO
BUDRIO	VIA ROMA PRUNARO 1,Via Roma, 1, 40054 Budrio BO, Italia	148	182		SEMINATIVO
BUDRIO	VIA ROMA PRUNARO 1,Via Roma, 1, 40054 Budrio BO, Italia	148	17		ENTE URBANO
BUDRIO	VIA ROMA PRUNARO 1,Via Roma, 1, 40054 Budrio BO, Italia	148	10		ENTE URBANO
BUDRIO	VIA RONCHI ,BUDRIO (IT)	57	115		SEMINATIVO IRRIGUO
BUDRIO	VIA RONCHI ,BUDRIO (IT)	57	116		SEMINATIVO
BUDRIO	VIA RONCHI ,BUDRIO (IT)	57	93p		ENTE URBANO
BUDRIO	VIA RONCHI ,BUDRIO (IT)	57	37		SEMINATIVO IRRIGUO
BUDRIO	VIA RONCHI ,BUDRIO (IT)	57	93p		ENTE URBANO
BUDRIO	VIA RONCHI ,BUDRIO (IT)	57	39		SEMINATIVO IRRIGUO
BUDRIO	VIA RONCHI ,BUDRIO (IT)	57	43		SEMINATIVO IRRIGUO
BUDRIO	VIA RONCHI ,BUDRIO (IT)	57	89		SEMINATIVO
BUDRIO	VIA RONCHI ,BUDRIO (IT)	57	90		SEMINATIVO IRRIGUO
BUDRIO	VIA RONCHI ,BUDRIO (IT)	57	91		SEMINATIVO
BUDRIO	Via Olivetti, 1, 40054 Budrio BO, Italia	148	12		SEMINATIVO
BUDRIO	Via Olivetti, 1, 40054 Budrio BO, Italia	148	43		SEMINATIVO
BUDRIO	Via Olivetti, 1, 40054 Budrio BO, Italia	148	44		SEMINATIVO
BUDRIO	Via Olivetti, 1, 40054 Budrio BO, Italia	148	45		SEMINATIVO
BUDRIO	Via Olivetti, 1, 40054 Budrio BO, Italia	148	46		SEMINATIVO
BUDRIO	Via Olivetti, 1, 40054 Budrio BO, Italia	148	47		SEMINATIVO
BUDRIO	Via Olivetti, 1, 40054 Budrio BO, Italia	148	51		ENTE URBANO

BUDRIO	Via Olivetti, 1, 40054 Budrio BO, Italia	148	54		SEMINATIVO
BUDRIO	Via Olivetti, 1, 40054 Budrio BO, Italia	148	62		SEMINATIVO
BUDRIO	Via Olivetti, 1, 40054 Budrio BO, Italia	148	63		SEMINATIVO
BUDRIO	Via Olivetti, 1, 40054 Budrio BO, Italia	148	64		SEMINATIVO
BUDRIO	Via Olivetti, 1, 40054 Budrio BO, Italia	148	74		SEMINATIVO
BUDRIO	Via Olivetti, 1, 40054 Budrio BO, Italia	148	184		SEMINATIVO
BUDRIO	Via Olivetti, 1, 40054 Budrio BO, Italia	148	187		SEMINATIVO
BUDRIO	Non definito ,BUDRIO (IT)	51	5p		SEMINATIVO
BUDRIO	Non definito ,BUDRIO (IT)	57	229		SEMINATIVO IRRIGUO
BUDRIO	Non definito ,BUDRIO (IT)	22	1		PRATO
BUDRIO	Non definito ,BUDRIO (IT)	87	151		SEMINATIVO ARBORATO
BUDRIO	Non definito ,BUDRIO (IT)	130	64		SEMINATIVO ARBORATO
BUDRIO	Non definito ,BUDRIO (IT)	140	28		AREA RURALE
BUDRIO	Non definito ,BUDRIO (IT)	140	207		PRATO
BUDRIO	Non definito ,BUDRIO (IT)	140	209		PRATO
BUDRIO	Non definito ,BUDRIO (IT)	150	152		SEMINATIVO
BUDRIO	Non definito ,BUDRIO (IT)	76	14		SEMINATIVO
BUDRIO	Non definito ,BUDRIO (IT)	42	37		SEMINATIVO
BUDRIO	Non definito ,BUDRIO (IT)	42	40		PASCOLO
BUDRIO	Non definito ,BUDRIO (IT)	42	14		SEMINATIVO
BUDRIO	Non definito ,BUDRIO (IT)	52	58		SEMINATIVO IRRIGUO
BUDRIO	Non definito ,BUDRIO (IT)	57	142		SEMINATIVO IRRIGUO
BUDRIO	Non definito ,BUDRIO (IT)	57	144		SEMINATIVO IRRIGUO
BUDRIO	Non definito ,BUDRIO (IT)	57	116		SEMINATIVO IRRIGUO
BUDRIO	Non definito ,BUDRIO (IT)	57	89		SEMINATIVO IRRIGUO

BUDRIO	Non definito ,BUDRIO (IT)	57	91		SEMINATIVO IRRIGUO
BUDRIO	Non definito ,BUDRIO (IT)	51	5p		SEMINATIVO
CASTEL GUELFO DI BOLOGNA	Via Graffio, 3, 40023 Castel Guelfo di Bologna BO, Italia	15	78		ENTE URBANO
CASTEL GUELFO DI BOLOGNA	Via Graffio, 3, 40023 Castel Guelfo di Bologna BO, Italia	15	3		SEMINATIVO IRRIGUO
CASTEL GUELFO DI BOLOGNA	Via Graffio, 3, 40023 Castel Guelfo di Bologna BO, Italia	15	8		SEMINATIVO IRRIGUO
CASTEL GUELFO DI BOLOGNA	Via Graffio, 3, 40023 Castel Guelfo di Bologna BO, Italia	15	9		SEMINATIVO IRRIGUO
CASTEL GUELFO DI BOLOGNA	Via Graffio, 3, 40023 Castel Guelfo di Bologna BO, Italia	15	10		SEMINATIVO IRRIGUO
CASTEL GUELFO DI BOLOGNA	Via Graffio, 3, 40023 Castel Guelfo di Bologna BO, Italia	15	11		SEMINATIVO IRRIGUO
CASTEL GUELFO DI BOLOGNA	Via Graffio, 3, 40023 Castel Guelfo di Bologna BO, Italia	15	34		SEMINATIVO IRRIGUO
CASTEL GUELFO DI BOLOGNA	Via Graffio, 3, 40023 Castel Guelfo di Bologna BO, Italia	15	12		SEMINATIVO IRRIGUO
CASTEL GUELFO DI BOLOGNA	Via Graffio, 3, 40023 Castel Guelfo di Bologna BO, Italia	15	23		SEMINATIVO IRRIGUO
CASTEL S.PIETRO TERME	Via Mori, 941, 40024 Castel San Pietro Terme BO, Italia	39	50		SEMINATIVO
CASTEL S.PIETRO TERME	Via Mori, 941, 40024 Castel San Pietro Terme BO, Italia	39	51		SEMINATIVO
CASTEL S.PIETRO TERME	Via Mori, 941, 40024 Castel San Pietro Terme BO, Italia	39	66p		BOSCO CEDUO
CASTEL S.PIETRO TERME	Via Mori, 941, 40024 Castel San Pietro Terme BO, Italia	39	67p		SEMINATIVO
CASTEL S.PIETRO TERME	Via Mori, 941, 40024 Castel San Pietro Terme BO, Italia	39	117p		SEMINATIVO
CASTEL S.PIETRO TERME	Via Mori, 601, 40024 Castel San Pietro Terme BO, Italia	39	67p		SEMINATIVO

CASTEL S.PIETRO TERME	Via Mori, 601, 40024 Castel San Pietro Terme BO, Italia	39	68		SEMINATIVO
CASTEL S.PIETRO TERME	Via Mori, 601, 40024 Castel San Pietro Terme BO, Italia	39	69		SEMINATIVO
CASTEL S.PIETRO TERME	Via Mori, 601, 40024 Castel San Pietro Terme BO, Italia	39	70		SEMINATIVO
CASTEL S.PIETRO TERME	Via Mori, 601, 40024 Castel San Pietro Terme BO, Italia	39	85		SEMINATIVO
CASTEL S.PIETRO TERME	Via Mori, 601, 40024 Castel San Pietro Terme BO, Italia	39	117p		SEMINATIVO
CASTEL S.PIETRO TERME	Via Mori, 601, 40024 Castel San Pietro Terme BO, Italia	39	131		SEMINATIVO IRRIGUO
CASTEL S.PIETRO TERME	Via Mori, 601, 40024 Castel San Pietro Terme BO, Italia	39	135		ENTE URBANO
CASTEL S.PIETRO TERME	Via Mori, 601, 40024 Castel San Pietro Terme BO, Italia	39	72		SEMINATIVO
CASTEL S.PIETRO TERME	Via Mori, 941, 40024 Castel San Pietro Terme BO, Italia	39	134		ENTE URBANO
CASTEL S.PIETRO TERME	Via Mori, 941, 40024 Castel San Pietro Terme BO, Italia	39	44		SEMINATIVO
CASTEL S.PIETRO TERME	Via Mori, 941, 40024 Castel San Pietro Terme BO, Italia	39	45		SEMINATIVO
CASTEL S.PIETRO TERME	Via Mori, 941, 40024 Castel San Pietro Terme BO, Italia	39	46		PRATO
CASTEL S.PIETRO TERME	Via Mori, 941, 40024 Castel San Pietro Terme BO, Italia	39	63		SEMINATIVO
CASTEL S.PIETRO TERME	Via Mori, 941, 40024 Castel San Pietro Terme BO, Italia	39	32		SEMINATIVO IRRIGUO
CASTEL S.PIETRO TERME	Via Mori, 941, 40024 Castel San Pietro Terme BO, Italia	39	33		SEMINATIVO IRRIGUO
CASTEL S.PIETRO TERME	Via Mori, 941, 40024 Castel San Pietro Terme BO, Italia	39	34		SEMINATIVO IRRIGUO
CASTEL S.PIETRO TERME	Via Mori, 941, 40024 Castel San Pietro Terme BO, Italia	39	30p		SEMINATIVO

CASTEL S.PIETRO TERME	Via Mori, 941, 40024 Castel San Pietro Terme BO, Italia	39	31p		SEMINATIVO IRRIGUO
CASTEL S.PIETRO TERME	Via Mori, 416, 40060 Castel San Pietro Terme BO, Italia	39	30p		SEMINATIVO
CASTEL S.PIETRO TERME	Via Mori, 416, 40060 Castel San Pietro Terme BO, Italia	39	31p		SEMINATIVO IRRIGUO
CASTEL S.PIETRO TERME	Via Mori, 601, 40024 Castel San Pietro Terme BO, Italia	39	73		SEMINATIVO
CASTEL S.PIETRO TERME	Via Mori, 601, 40024 Castel San Pietro Terme BO, Italia	39	74		SEMINATIVO IRRIGUO
CASTEL S.PIETRO TERME	Via Mori, 601, 40024 Castel San Pietro Terme BO, Italia	39	75		SEMINATIVO IRRIGUO
CASTEL S.PIETRO TERME	Via Mori, 601, 40024 Castel San Pietro Terme BO, Italia	39	76		SEMINATIVO IRRIGUO
CASTEL S.PIETRO TERME	Via Mori, 601, 40024 Castel San Pietro Terme BO, Italia	39	82		SEMINATIVO IRRIGUO
CASTEL S.PIETRO TERME	Via Mori, 601, 40024 Castel San Pietro Terme BO, Italia	39	83		SEMINATIVO
CASTEL S.PIETRO TERME	Via Mori, 601, 40024 Castel San Pietro Terme BO, Italia	39	117p		SEMINATIVO IRRIGUO
CASTEL S.PIETRO TERME	Via Mori, 416, 40060 Castel San Pietro Terme BO, Italia	52	16		PRATO
CASTEL S.PIETRO TERME	Via Mori, 416, 40060 Castel San Pietro Terme BO, Italia	52	39		SEMINATIVO
CASTEL S.PIETRO TERME	Via Mori, 416, 40060 Castel San Pietro Terme BO, Italia	52	40		SEMINATIVO
CASTEL S.PIETRO TERME	Via Mori, 416, 40060 Castel San Pietro Terme BO, Italia	52	41		SEMINATIVO
CASTEL S.PIETRO TERME	Via Mori, 416, 40060 Castel San Pietro Terme BO, Italia	52	43		SEMINATIVO
CASTEL S.PIETRO TERME	Via Mori, 416, 40060 Castel San Pietro Terme BO, Italia	52	44		SEMINATIVO
CASTEL S.PIETRO TERME	Via Mori, 416, 40060 Castel San Pietro Terme BO, Italia	52	45		SEMINATIVO

CASTEL S.PIETRO TERME	Via Mori, 416, 40060 Castel San Pietro Terme BO, Italia	52	76		SEMINATIVO
CASTEL S.PIETRO TERME	Via Mori, 416, 40060 Castel San Pietro Terme BO, Italia	52	9		PRATO
CASTEL S.PIETRO TERME	Via Mori, 416, 40060 Castel San Pietro Terme BO, Italia	52	10		SEMINATIVO
CASTEL S.PIETRO TERME	Via Mori, 416, 40060 Castel San Pietro Terme BO, Italia	52	14		SEMINATIVO
CASTEL S.PIETRO TERME	Via Mori, 601, 40024 Castel San Pietro Terme BO, Italia	39	72		BOSCO CEDUO
CASTEL S.PIETRO TERME	Via Mori, 601, 40024 Castel San Pietro Terme BO, Italia	39	77		FRUTTETO
CASTEL S.PIETRO TERME	Via Emilia Ponente, 3516, 40024 Castel San Pietro Terme BO, Italia	52	5		SEMINATIVO
CASTEL S.PIETRO TERME	Via Emilia Ponente, 3516, 40024 Castel San Pietro Terme BO, Italia	52	7		BOSCO CEDUO
CASTEL S.PIETRO TERME	Via Emilia Ponente, 3516, 40024 Castel San Pietro Terme BO, Italia	52	21		SEMINATIVO
CASTEL S.PIETRO TERME	Via Emilia Ponente, 3516, 40024 Castel San Pietro Terme BO, Italia	52	51		SEMINATIVO
CASTEL S.PIETRO TERME	Via Emilia Ponente, 3516, 40024 Castel San Pietro Terme BO, Italia	52	52		SEMINATIVO
CASTEL S.PIETRO TERME	Via Emilia Ponente, 3516, 40024 Castel San Pietro Terme BO, Italia	52	19		ENTE URBANO
CASTEL S.PIETRO TERME	Via Emilia Ponente, 3516, 40024 Castel San Pietro Terme BO, Italia	52	4		SEMINATIVO
CASTEL S.PIETRO TERME	Via Emilia Ponente, 3516, 40024 Castel San Pietro Terme BO, Italia	52	147		SEMINATIVO IRRIGUO
CASTEL S.PIETRO TERME	Via Emilia Ponente, 3516, 40024 Castel San Pietro Terme BO, Italia	52	145		SEMINATIVO
CASTEL S.PIETRO TERME	VIA SAN GIOVANNI 1266,in bosco, Via S. Giovanni, 1266, 40024 Castel San Pietro Terme BO, Italia	36	54		SEMINATIVO
CASTEL S.PIETRO TERME	VIA SAN GIOVANNI 1266,in bosco, Via S. Giovanni, 1266, 40024 Castel San Pietro Terme BO, Italia	36	63		SEMINATIVO IRRIGUO

CASTEL S.PIETRO TERME	VIA SAN GIOVANNI 1266,in bosco, Via S. Giovanni, 1266, 40024 Castel San Pietro Terme BO, Italia	36	71p		SEMINATIVO
CASTEL S.PIETRO TERME	VIA SAN GIOVANNI 1266,in bosco, Via S. Giovanni, 1266, 40024 Castel San Pietro Terme BO, Italia	36	71p		SEMINATIVO IRRIGUO
CASTEL S.PIETRO TERME	VIA SAN GIOVANNI 1266,in bosco, Via S. Giovanni, 1266, 40024 Castel San Pietro Terme BO, Italia	36	65		ENTE URBANO
CASTEL S.PIETRO TERME	VIA SAN GIOVANNI 1266,in bosco, Via S. Giovanni, 1266, 40024 Castel San Pietro Terme BO, Italia	36	54		SEMINATIVO ARBORATO
CASTEL S.PIETRO TERME	VIA SAN GIOVANNI 1266,in bosco, Via S. Giovanni, 1266, 40024 Castel San Pietro Terme BO, Italia	36	89		SEMINATIVO
CASTEL S.PIETRO TERME	VIA SAN GIOVANNI 1266,in bosco, Via S. Giovanni, 1266, 40024 Castel San Pietro Terme BO, Italia	36	93		SEMINATIVO
CASTEL S.PIETRO TERME	VIA SAN GIOVANNI 1266,in bosco, Via S. Giovanni, 1266, 40024 Castel San Pietro Terme BO, Italia	36	100		SEMINATIVO IRRIGUO
CASTEL S.PIETRO TERME	VIA SAN GIOVANNI 1266,in bosco, Via S. Giovanni, 1266, 40024 Castel San Pietro Terme BO, Italia	36	71p		SEMINATIVO IRRIGUO
CASTEL S.PIETRO TERME	VIA SAN GIOVANNI 1266,in bosco, Via S. Giovanni, 1266, 40024 Castel San Pietro Terme BO, Italia	36	73p		SEMINATIVO IRRIGUO
CASTEL S.PIETRO TERME	VIA SAN GIOVANNI 1266,in bosco, Via S. Giovanni, 1266, 40024 Castel San Pietro Terme BO, Italia	36	62		SEMINATIVO IRRIGUO
CASTEL S.PIETRO TERME	VIA SAN GIOVANNI 1266,in bosco, Via S. Giovanni, 1266, 40024 Castel San Pietro Terme BO, Italia	36	63		SEMINATIVO
CASTEL S.PIETRO TERME	VIA SAN GIOVANNI 1266,in bosco, Via S. Giovanni, 1266, 40024 Castel San Pietro Terme BO, Italia	36	73p		SEMINATIVO IRRIGUO
CASTEL S.PIETRO TERME	Via Poggio, 1617, 40024 Castel San Pietro Terme BO, Italia	44	16		SEMINATIVO ARBORATO
CASTEL S.PIETRO TERME	Via Poggio, 1617, 40024 Castel San Pietro Terme BO, Italia	44	21		SEMINATIVO
CASTEL S.PIETRO TERME	Via Poggio, 1617, 40024 Castel San Pietro Terme BO, Italia	44	22		SEMINATIVO
CASTEL S.PIETRO TERME	Via Poggio, 1617, 40024 Castel San Pietro Terme BO, Italia	44	23		SEMINATIVO
CASTEL S.PIETRO TERME	Via Poggio, 1617, 40024 Castel San Pietro Terme BO, Italia	44	92		SEMINATIVO

CASTEL S.PIETRO TERME	Via Poggio, 1617, 40024 Castel San Pietro Terme BO, Italia	44	4		SEMINATIVO
CASTEL S.PIETRO TERME	Via Poggio, 1617, 40024 Castel San Pietro Terme BO, Italia	44	9		SEMINATIVO ARBORATO
CASTEL S.PIETRO TERME	Via Poggio, 1617, 40024 Castel San Pietro Terme BO, Italia	44	66		SEMINATIVO
CASTEL S.PIETRO TERME	Via Poggio, 1617, 40024 Castel San Pietro Terme BO, Italia	44	94		SEMINATIVO
CASTEL S.PIETRO TERME	Via Poggio, 1617, 40024 Castel San Pietro Terme BO, Italia	44	96		SEMINATIVO ARBORATO
CASTEL S.PIETRO TERME	Via Poggio, 1617, 40024 Castel San Pietro Terme BO, Italia	44	11		SEMINATIVO
CASTEL S.PIETRO TERME	Via Poggio, 2635, 40024 Castel San Pietro Terme BO, Italia	30	9		ENTE URBANO
CASTEL S.PIETRO TERME	Via Poggio, 2635, 40024 Castel San Pietro Terme BO, Italia	30	11		PRATO
CASTEL S.PIETRO TERME	Via Poggio, 2635, 40024 Castel San Pietro Terme BO, Italia	30	102		INCOLTO PRODUTTIVO
CASTEL S.PIETRO TERME	Via Poggio, 2635, 40024 Castel San Pietro Terme BO, Italia	30	103		SEMINATIVO
CASTEL S.PIETRO TERME	Via Poggio, 1617, 40024 Castel San Pietro Terme BO, Italia	44	11		FRUTTETO
CASTEL S.PIETRO TERME	Non definito, 1266 ,CASTEL S.PIETRO TERME (IT)	39	82		SEMINATIVO
CASTEL S.PIETRO TERME	Non definito, 1266 ,CASTEL S.PIETRO TERME (IT)	36	100		SEMINATIVO
CASTEL S.PIETRO TERME	Non definito, 1266 ,CASTEL S.PIETRO TERME (IT)	52	7		SEMINATIVO
CASTELFRANCO EMILIA	Via Grignani, 3, 40017 San Giovanni in Persiceto BO, Italia	47	55		SEMINATIVO ARBORATO
CASTELLO D'ARGILE	Via Alpa, 29, 40050 Castello D'argile BO, Italia	28	20P		SEMINATIVO
CASTELLO D'ARGILE	Via Alpa, 29, 40050 Castello D'argile BO, Italia	28	327P		VIGNETO
CASTELLO D'ARGILE	Via Alpa, 29, 40050 Castello D'argile BO, Italia	28	29		STAGNO

CASTELLO D'ARGILE	Via Alpa, 27, 40050 Castello D'argile BO, Italia	28	322		ENTE URBANO
CASTELLO D'ARGILE	Via Alpa, 29, 40050 Castello D'argile BO, Italia	28	28		VIGNETO
CASTELLO D'ARGILE	Via Alpa, 29, 40050 Castello D'argile BO, Italia	28	28		PRATO
CASTELLO D'ARGILE	Via Alpa, 29, 40050 Castello D'argile BO, Italia	28	33p		PRATO
CASTELLO D'ARGILE	Non definito ,CASTELLO D'ARGILE (IT)	34	153		SEMINATIVO
CASTELLO D'ARGILE	Non definito ,CASTELLO D'ARGILE (IT)	34	155		SEMINATIVO
CASTELLO D'ARGILE	Non definito ,CASTELLO D'ARGILE (IT)	34	159		PRATO
CASTELLO D'ARGILE	Non definito ,CASTELLO D'ARGILE (IT)	28	33p		SEMINATIVO
CASTELLO D'ARGILE	Non definito ,CASTELLO D'ARGILE (IT)	28	77		AREA FABB DM
CASTELLO D'ARGILE	Non definito ,CASTELLO D'ARGILE (IT)	28	79		AREA FABB DM
CASTELLO D'ARGILE	Non definito ,CASTELLO D'ARGILE (IT)	28	328		SEMINATIVO ARBORATO
CASTELLO D'ARGILE	Non definito ,CASTELLO D'ARGILE (IT)	28	331		SEMINATIVO
CASTELLO D'ARGILE	Non definito ,CASTELLO D'ARGILE (IT)	27	28		SEMINATIVO
CASTELLO D'ARGILE	Non definito ,CASTELLO D'ARGILE (IT)	27	40		SEMINATIVO
CASTELLO D'ARGILE	Non definito ,CASTELLO D'ARGILE (IT)	28	12		SEMINATIVO
CASTELLO D'ARGILE	Non definito ,CASTELLO D'ARGILE (IT)	28	13		SEMINATIVO
CASTELLO D'ARGILE	Non definito ,CASTELLO D'ARGILE (IT)	28	15		PRATO
CASTELLO D'ARGILE	Non definito ,CASTELLO D'ARGILE (IT)	28	20P		SEMINATIVO
CASTELLO D'ARGILE	Non definito ,CASTELLO D'ARGILE (IT)	28	327P		VIGNETO
CASTELLO D'ARGILE	Non definito ,CASTELLO D'ARGILE (IT)	34	45		SEMINATIVO
CASTELLO D'ARGILE	Non definito ,CASTELLO D'ARGILE (IT)	34	136		SEMINATIVO
CASTELLO D'ARGILE	Non definito ,CASTELLO D'ARGILE (IT)	34	141		AREA RURALE
CASTELLO D'ARGILE	Non definito ,CASTELLO D'ARGILE (IT)	34	145		PRATO
CASTELLO D'ARGILE	Non definito ,CASTELLO D'ARGILE (IT)	34	148		SEMINATIVO ARBORATO
CASTELLO D'ARGILE	Non definito ,CASTELLO D'ARGILE (IT)	34	151		SEMINATIVO
CASTELLO D'ARGILE	Non definito ,CASTELLO D'ARGILE (IT)	28	30		SEMINATIVO

CASTELLO D'ARGILE	Non definito ,CASTELLO D'ARGILE (IT)	28	31		SEMINATIVO ARBORATO
CASTELLO D'ARGILE	Non definito ,CASTELLO D'ARGILE (IT)	28	32		STAGNO
CASTELLO D'ARGILE	Non definito ,CASTELLO D'ARGILE (IT)	34	136		PRATO
CASTELLO D'ARGILE	Non definito ,CASTELLO D'ARGILE (IT)	34	151		PIOPPETO
CASTELLO D'ARGILE	Non definito ,CASTELLO D'ARGILE (IT)	34	153		SEMINATIVO ARBORATO
CASTELLO D'ARGILE	Non definito ,CASTELLO D'ARGILE (IT)	28	31		PRATO
CASTELLO D'ARGILE	Non definito ,CASTELLO D'ARGILE (IT)	28	33p		PRATO
CASTELLO D'ARGILE	Non definito ,CASTELLO D'ARGILE (IT)	27	39		SEMINATIVO
CASTELLO D'ARGILE	Non definito ,CASTELLO D'ARGILE (IT)	27	39		FRUTTETO
CASTELLO D'ARGILE	Non definito ,CASTELLO D'ARGILE (IT)	28	14		SEMINATIVO
CASTELLO D'ARGILE	Non definito ,CASTELLO D'ARGILE (IT)	28	14		PRATO
CASTELLO D'ARGILE	Via Ponte Assa, 2, 40050 Castello D'argile BO, Italia	18	14		SEMINATIVO
CASTELLO D'ARGILE	Via Ponte Assa, 2, 40050 Castello D'argile BO, Italia	18	14		PRATO
CASTELLO D'ARGILE	Via Ponte Assa, 2, 40050 Castello D'argile BO, Italia	18	124		ENTE URBANO
CASTELLO D'ARGILE	Via Ponte Assa, 2, 40050 Castello D'argile BO, Italia	18	1		AREA RURALE
CASTELLO D'ARGILE	Via Ponte Assa, 2, 40050 Castello D'argile BO, Italia	18	2		PRATO
CASTELLO D'ARGILE	Via Ponte Assa, 2, 40050 Castello D'argile BO, Italia	18	3		SEMINATIVO ARBORATO
CASTELLO D'ARGILE	Via Ponte Assa, 2, 40050 Castello D'argile BO, Italia	18	4		SEMINATIVO
CASTELLO D'ARGILE	Via Ponte Assa, 2, 40050 Castello D'argile BO, Italia	18	16		SEMINATIVO
CASTELLO D'ARGILE	Via Ponte Assa, 2, 40050 Castello D'argile BO, Italia	18	122		SEMINATIVO
CASTELLO D'ARGILE	Via Ponte Assa, 2, 40050 Castello D'argile BO, Italia	18	123		SEMINATIVO
CASTENASO	Via Montanara, 2, 40055 Castenaso BO, Italia	28	327		SEMINATIVO
CASTENASO	Via Montanara, 2, 40055 Castenaso BO, Italia	28	331		SEMINATIVO
CASTENASO	Via Montanara, 2, 40055 Castenaso BO, Italia	28	340		SEMINATIVO
CASTENASO	Via Montanara, 2, 40055 Castenaso BO, Italia	28	341		SEMINATIVO IRRIGUO
CASTENASO	Via Montanara, 2, 40055 Castenaso BO, Italia	28	1016		SEMINATIVO IRRIGUO

CASTENASO	Via Montanara, 2, 40055 Castenaso BO, Italia	28	819		SEMINATIVO IRRIGUO
CASTENASO	Via Montanara, 2, 40055 Castenaso BO, Italia	28	821		SEMINATIVO
CASTENASO	Via Montanara, 2, 40055 Castenaso BO, Italia	28	823		SEMINATIVO
CASTENASO	Via Montanara, 2, 40055 Castenaso BO, Italia	28	795		SEMINATIVO ARBORATO
CREPELLANO	Non definito ,VALSAMOGGIA (IT)	28	77		SEMINATIVO
CREPELLANO	Non definito ,VALSAMOGGIA (IT)	32	86		PIOPPETO
CREPELLANO	Non definito ,VALSAMOGGIA (IT)	32	95		PIOPPETO
CREPELLANO	Non definito ,VALSAMOGGIA (IT)	32	398		SEMINATIVO
CREPELLANO	Non definito ,VALSAMOGGIA (IT)	32	400		PRATO
CREPELLANO	Non definito ,VALSAMOGGIA (IT)	32	403		STAGNO
CREPELLANO	Non definito ,VALSAMOGGIA (IT)	32	405		SEMINATIVO
CREPELLANO	Non definito ,VALSAMOGGIA (IT)	32	407		FRUTTETO
CREVALCORE	Via Albaresa, 7, 40014 Crevalcore BO, Italia	113	19		SEMINATIVO
CREVALCORE	Via Albaresa, 7, 40014 Crevalcore BO, Italia	113	20		AREA FABB DM
CREVALCORE	Via Albaresa, 7, 40014 Crevalcore BO, Italia	113	21		SEMINATIVO
CREVALCORE	Via Albaresa, 7, 40014 Crevalcore BO, Italia	114	60		SEMINATIVO
CREVALCORE	Via Albaresa, 7, 40014 Crevalcore BO, Italia	114	69		SEMINATIVO
CREVALCORE	Via Albaresa, 7, 40014 Crevalcore BO, Italia	114	79		SEMINATIVO
CREVALCORE	Via Albaresa, 7, 40014 Crevalcore BO, Italia	114	80		SEMINATIVO IRRIGUO
CREVALCORE	Via Filippo Tibertelli de Pisis, 131, 40014 Crevalcore BO, Italia	113	20		SEMINATIVO IRRIGUO
CREVALCORE	Via Filippo Tibertelli de Pisis, 131, 40014 Crevalcore BO, Italia	113	21		SEMINATIVO IRRIGUO
GALLIERA	Via Barchetta, 50, 40015 Galliera BO, Italia	7	199		ENTE URBANO
GALLIERA	Via Barchetta, 50, 40015 Galliera BO, Italia	7	25P		SEMINATIVO
GALLIERA	Via Barchetta, 50, 40015 Galliera BO, Italia	7	26P		SEMINATIVO
GALLIERA	Via Barchetta, 52, 40015 Galliera BO, Italia	7	25P		SEMINATIVO
GALLIERA	Via Bisana, 2, 40015 Galliera BO, Italia	7	26P		SEMINATIVO

GALLIERA	Via Bisana, 1, 40015 Pieve di cento BO, Italia	3	58		SEMINATIVO
GALLIERA	Via Bisana, 1, 40015 Pieve di cento BO, Italia	3	59		SEMINATIVO
GALLIERA	Via Bisana, 1, 40015 Pieve di cento BO, Italia	3	60		AREA RURALE
GALLIERA	Via Bisana, 1, 40015 Pieve di cento BO, Italia	3	103		SEMINATIVO
GALLIERA	Via Bisana, 1, 40015 Pieve di cento BO, Italia	3	113		SEMINATIVO
GALLIERA	Via Bisana, 1, 40015 Pieve di cento BO, Italia	3	120		AREA RURALE
GALLIERA	Via Bisana, 1, 40015 Pieve di cento BO, Italia	3	131		SEMINATIVO
GRANAROLO DELL'EMILIA	Via Prati, 2, 40057 Granarolo dell'Emilia BO, Italia	46	22		ENTE URBANO
GRANAROLO DELL'EMILIA	Via Prati, 2, 40057 Granarolo dell'Emilia BO, Italia	46	353		PRATO ARBORATO
GRANAROLO DELL'EMILIA	VIA SAN DONATO 64,Via S. Donato, 64, 40057 Granarolo Dell`Emilia BO, Italia	46	1		SEMINATIVO
GRANAROLO DELL'EMILIA	VIA SAN DONATO 64,Via S. Donato, 64, 40057 Granarolo Dell`Emilia BO, Italia	46	5		ENTE URBANO
GRANAROLO DELL'EMILIA	VIA SAN DONATO 64,Via S. Donato, 64, 40057 Granarolo Dell`Emilia BO, Italia	46	356		SEMINATIVO
GRANAROLO DELL'EMILIA	Via Antonio Gramsci, 14, 40057 Quarto Inferiore BO, Italia	47	399		ENTE URBANO
MALALBERGO	VIA BOSCHI ,MALALBERGO (IT)	42	100		ENTE URBANO
MALALBERGO	Via Boschi, 83, 40051 Malalbergo BO, Italia	42	23p		ENTE URBANO
MALALBERGO	VIA BOSCHI ,MALALBERGO (IT)	42	83p		SEMINATIVO
MALALBERGO	VIA BOSCHI ,MALALBERGO (IT)	42	97		SEMINATIVO IRRIGUO
MALALBERGO	VIA BOSCHI ,MALALBERGO (IT)	42	98		SEMINATIVO
MALALBERGO	VIA BOSCHI ,MALALBERGO (IT)	42	99		SEMINATIVO
MALALBERGO	VIA BOSCHI ,MALALBERGO (IT)	42	105p		SEMINATIVO IRRIGUO
MALALBERGO	VIA BOSCHI ,MALALBERGO (IT)	42	113		SEMINATIVO IRRIGUO

MALALBERGO	VIA BOSCHI ,MALALBERGO (IT)	42	114p		SEMINATIVO IRRIGUO
MALALBERGO	Via Boschi, 93, 40051 Malalbergo BO, Italia	42	260p		ENTE URBANO
MALALBERGO	Via Boschi, 93, 40051 Malalbergo BO, Italia	42	85		SEMINATIVO IRRIGUO
MALALBERGO	Via Boschi, 93, 40051 Malalbergo BO, Italia	42	88		SEMINATIVO IRRIGUO
MALALBERGO	Via Boschi, 93, 40051 Malalbergo BO, Italia	42	93		SEMINATIVO IRRIGUO
MALALBERGO	Via Boschi, 93, 40051 Malalbergo BO, Italia	42	106		SEMINATIVO
MALALBERGO	Via Boschi, 97, 40051 Malalbergo BO, Italia	42	71		SEMINATIVO
MALALBERGO	Via Boschi, 97, 40051 Malalbergo BO, Italia	42	252		SEMINATIVO IRRIGUO
MALALBERGO	Via Boschi, 97, 40051 Malalbergo BO, Italia	42	253		SEMINATIVO IRRIGUO
MALALBERGO	Via Boschi, 85, 40051 Malalbergo BO, Italia	42	38		SEMINATIVO
MALALBERGO	Via Boschi, 85, 40051 Malalbergo BO, Italia	42	79		SEMINATIVO
MALALBERGO	Via Boschi, 85, 40051 Malalbergo BO, Italia	42	80p		SEMINATIVO IRRIGUO
MALALBERGO	Via Boschi, 85, 40051 Malalbergo BO, Italia	42	81		SEMINATIVO
MALALBERGO	Via Boschi, 85, 40051 Malalbergo BO, Italia	42	82		SEMINATIVO
MALALBERGO	Via Boschi, 85, 40051 Malalbergo BO, Italia	42	120p		SEMINATIVO IRRIGUO
MALALBERGO	Via Boschi, 83, 40051 Malalbergo BO, Italia	42	9		ENTE URBANO
MALALBERGO	Via Boschi, 83, 40051 Malalbergo BO, Italia	42	15p		SEMINATIVO
MALALBERGO	Via Boschi, 83, 40051 Malalbergo BO, Italia	42	18		SEMINATIVO
MALALBERGO	Via Boschi, 83, 40051 Malalbergo BO, Italia	42	80p		SEMINATIVO IRRIGUO
MALALBERGO	Via Boschi, 83, 40051 Malalbergo BO, Italia	42	120p		SEMINATIVO IRRIGUO
MALALBERGO	Via Boschi, 93, 40051 Malalbergo BO, Italia	42	259		SEMINATIVO

MALALBERGO	Via Boschi, 93, 40051 Malalbergo BO, Italia	42	261		SEMINATIVO
MALALBERGO	Via Boschi, 93, 40051 Malalbergo BO, Italia	42	70		SEMINATIVO
MALALBERGO	Via Boschi, 93, 40051 Malalbergo BO, Italia	42	107		SEMINATIVO
MALALBERGO	Via Boschi, 93, 40051 Malalbergo BO, Italia	42	7		SEMINATIVO
MALALBERGO	Via Boschi, 95, 40051 Malalbergo BO, Italia	42	69		ENTE URBANO
MALALBERGO	Via Boschi, 95, 40051 Malalbergo BO, Italia	42	8		SEMINATIVO
MALALBERGO	Via Boschi, 95, 40051 Malalbergo BO, Italia	42	25		SEMINATIVO
MALALBERGO	Via Boschi, 95, 40051 Malalbergo BO, Italia	42	39		SEMINATIVO
MALALBERGO	Via Boschi, 95, 40051 Malalbergo BO, Italia	42	40		SEMINATIVO
MALALBERGO	Via Boschi, 95, 40051 Malalbergo BO, Italia	42	41		SEMINATIVO
MALALBERGO	Via Boschi, 95, 40051 Malalbergo BO, Italia	42	42		SEMINATIVO
MALALBERGO	Via Boschi, 95, 40051 Malalbergo BO, Italia	42	43		AREA RURALE
MALALBERGO	Via Boschi, 95, 40051 Malalbergo BO, Italia	42	44		SEMINATIVO
MALALBERGO	Via Boschi, 95, 40051 Malalbergo BO, Italia	42	65		SEMINATIVO
MALALBERGO	Via Boschi, 95, 40051 Malalbergo BO, Italia	42	66		SEMINATIVO IRRIGUO
MALALBERGO	Via Boschi, 95, 40051 Malalbergo BO, Italia	42	255		SEMINATIVO
MALALBERGO	Via Boschi, 85, 40051 Malalbergo BO, Italia	42	35p		ENTE URBANO
MALALBERGO	Via Boschi, 85, 40051 Malalbergo BO, Italia	42	6		PRATO
MALALBERGO	Via Boschi, 85, 40051 Malalbergo BO, Italia	42	12		BOSCO CEDUO
MALALBERGO	Via Boschi, 85, 40051 Malalbergo BO, Italia	42	14		BOSCO CEDUO
MALALBERGO	Via Boschi, 85, 40051 Malalbergo BO, Italia	42	15p		SEMINATIVO
MALALBERGO	Via Boschi, 85, 40051 Malalbergo BO, Italia	42	16		SEMINATIVO IRRIGUO
MALALBERGO	Via Boschi, 85, 40051 Malalbergo BO, Italia	42	17		SEMINATIVO
MALALBERGO	Via Boschi, 85, 40051 Malalbergo BO, Italia	42	19		SEMINATIVO
MALALBERGO	Via Boschi, 95, 40051 Malalbergo BO, Italia	42	84		SEMINATIVO IRRIGUO
MALALBERGO	Via Boschi, 85, 40051 Malalbergo BO, Italia	42	34		SEMINATIVO

MALALBERGO	Via Boschi, 85, 40051 Malalbergo BO, Italia	42	34		FRUTTETO
MALALBERGO	Via Boschi, 85, 40051 Malalbergo BO, Italia	42	24p		SEMINATIVO
MALALBERGO	Via Boschi, 93, 40051 Malalbergo BO, Italia	42	105P		SEMINATIVO
MALALBERGO	Via Boschi, 93, 40051 Malalbergo BO, Italia	42	114p		SEMINATIVO IRRIGUO
MALALBERGO	Via Boschi, 93, 40051 Malalbergo BO, Italia	42	119p		SEMINATIVO
MALALBERGO	Via Boschi, 93, 40051 Malalbergo BO, Italia	42	106		SEMINATIVO ARBORATO
MALALBERGO	Via Boschi, 93, 40051 Malalbergo BO, Italia	42	106		SEMINATIVO
MALALBERGO	Via Boschi, 93, 40051 Malalbergo BO, Italia	42	106		SEMINATIVO ARBORATO
MALALBERGO	Via Boschi, 93, 40051 Malalbergo BO, Italia	42	70		FRUTTETO
MALALBERGO	Via Boschi, 93, 40051 Malalbergo BO, Italia	42	70		SEMINATIVO
MALALBERGO	Via Boschi, 93, 40051 Malalbergo BO, Italia	42	7		PRATO
MALALBERGO	Via Boschi, 95, 40051 Malalbergo BO, Italia	42	8		PRATO
MALALBERGO	Via Boschi, 95, 40051 Malalbergo BO, Italia	42	42		PRATO
MALALBERGO	Non definito ,MALALBERGO (IT)	42	253		SEMINATIVO
MALALBERGO	Non definito ,MALALBERGO (IT)	42	22		PRATO
MALALBERGO	Non definito ,MALALBERGO (IT)	42	255		SEMINATIVO IRRIGUO
MALALBERGO	Non definito ,MALALBERGO (IT)	42	26p		PRATO
MALALBERGO	Non definito ,MALALBERGO (IT)	66	1		SEMINATIVO
MALALBERGO	Non definito ,MALALBERGO (IT)	66	2		SEMINATIVO
MALALBERGO	Non definito ,MALALBERGO (IT)	66	3		SEMINATIVO
MALALBERGO	Non definito ,MALALBERGO (IT)	66	5		SEMINATIVO IRRIGUO
MALALBERGO	Non definito ,MALALBERGO (IT)	66	6		AREA FABB DM
MALALBERGO	Non definito ,MALALBERGO (IT)	66	8		AREA FABB DM
MALALBERGO	Non definito ,MALALBERGO (IT)	66	9		SEMINATIVO
MALALBERGO	Non definito ,MALALBERGO (IT)	42	26p		SEMINATIVO
MALALBERGO	Non definito ,MALALBERGO (IT)	42	22		SEMINATIVO

MALALBERGO	Non definito ,MALALBERGO (IT)	42	24p		SEMINATIVO
MEDICINA	Via Olmo, 3229, 40059 Medicina BO, Italia	87	21		SEMINATIVO
MEDICINA	Via Olmo, 3229, 40059 Medicina BO, Italia	87	33		SEMINATIVO
MEDICINA	Via Olmo, 3229, 40059 Medicina BO, Italia	87	57		PRATO
MEDICINA	Via Olmo, 3229, 40059 Medicina BO, Italia	87	63		SEMINATIVO
MEDICINA	Via Olmo, 3229, 40059 Medicina BO, Italia	87	75		SEMINATIVO
MEDICINA	Via Olmo, 3229, 40059 Medicina BO, Italia	87	81		SEMINATIVO
MEDICINA	Via Olmo, 3229, 40059 Medicina BO, Italia	87	30		SEMINATIVO
MEDICINA	Via Olmo, 3229, 40059 Medicina BO, Italia	87	80		SEMINATIVO
MEDICINA	Via Olmo, 3229, 40059 Medicina BO, Italia	87	37		SEMINATIVO
MEDICINA	Via Olmo, 3229, 40059 Medicina BO, Italia	87	34		SEMINATIVO
MEDICINA	Via Olmo, 3229, 40059 Medicina BO, Italia	87	38		SEMINATIVO
MEDICINA	Via Olmo, 3229, 40059 Medicina BO, Italia	87	220p		SEMINATIVO
MEDICINA	Via Olmo, 3229, 40059 Medicina BO, Italia	87	59		ENTE URBANO
MEDICINA	Via Olmo, 3229, 40059 Medicina BO, Italia	87	39		SEMINATIVO
MEDICINA	Via Olmo, 3229, 40059 Medicina BO, Italia	87	220p		SEMINATIVO
MEDICINA	Via Olmo, 3229, 40059 Medicina BO, Italia	87	219		AREA FABB DM
MEDICINA	Via Olmo, 3229, 40059 Medicina BO, Italia	87	20		SEMINATIVO
MEDICINA	Via Olmo, 3229, 40059 Medicina BO, Italia	87	20		PRATO
MEDICINA	Via Sant'Antonio, 3557, 40059 Sant'Antonio BO, Italia	42	56p		SEMINATIVO
MEDICINA	Via Sant'Antonio, 3557, 40059 Sant'Antonio BO, Italia	42	26		PRATO
MEDICINA	Via Sant'Antonio, 3557, 40059 Sant'Antonio BO, Italia	42	31		ENTE URBANO
MEDICINA	Via Sant'Antonio, 3557, 40059 Sant'Antonio BO, Italia	42	43		SEMINATIVO IRRIGUO
MEDICINA	Via Sant'Antonio, 3557, 40059 Sant'Antonio BO, Italia	42	58		SEMINATIVO
MEDICINA	Via Sant'Antonio, 3557, 40059 Sant'Antonio BO, Italia	42	59		SEMINATIVO IRRIGUO
MEDICINA	Via Sant'Antonio, 3557, 40059 Sant'Antonio BO, Italia	42	42		SEMINATIVO IRRIGUO

MEDICINA	Via Sant'Antonio, 3557, 40059 Sant'Antonio BO, Italia	42	60		SEMINATIVO IRRIGUO
MEDICINA	Via S. Vitale Est, 2101A, 40059 Medicina BO, Italia	42	26		SEMINATIVO IRRIGUO
MEDICINA	Via S. Vitale Est, 2101A, 40059 Medicina BO, Italia	134	16		PRATO
MEDICINA	VIA VILLAFONTANA 1835,Via Villa Fontana, 1835, 40059 medicina BO, Italia	134	55		ENTE URBANO
MEDICINA	VIA VILLAFONTANA 1835,Via Villa Fontana, 1835, 40059 medicina BO, Italia	134	52		SEMINATIVO
MEDICINA	VIA VILLAFONTANA 1835,Via Villa Fontana, 1835, 40059 medicina BO, Italia	134	54		SEMINATIVO
MEDICINA	VIA VILLAFONTANA ,MEDICINA (IT)	134	464		ENTE URBANO
MEDICINA	VIA VILLAFONTANA 1835,Via Villa Fontana, 1835, 40059 medicina BO, Italia	134	8		SEMINATIVO
MEDICINA	VIA VILLAFONTANA 1835,Via Villa Fontana, 1835, 40059 medicina BO, Italia	134	12		SEMINATIVO
MEDICINA	VIA VILLAFONTANA 1835,Via Villa Fontana, 1835, 40059 medicina BO, Italia	134	16		SEMINATIVO
MEDICINA	VIA VILLAFONTANA ,MEDICINA (IT)	134	177p		PRATO
MEDICINA	VIA VILLAFONTANA ,MEDICINA (IT)	134	453p		SEMINATIVO
MEDICINA	VIA VILLAFONTANA 1835,Via Villa Fontana, 1835, 40059 medicina BO, Italia	134	316		SEMINATIVO
MEDICINA	VIA VILLAFONTANA 1835,Via Villa Fontana, 1835, 40059 medicina BO, Italia	134	319		SEMINATIVO
MEDICINA	VIA VILLAFONTANA 1835,Via Villa Fontana, 1835, 40059 medicina BO, Italia	134	453p		SEMINATIVO
MEDICINA	VIA VILLAFONTANA 1835,Via Villa Fontana, 1835, 40059 medicina BO, Italia	134	24		SEMINATIVO
MEDICINA	VIA VILLAFONTANA 1835,Via Villa Fontana, 1835, 40059 medicina BO, Italia	134	23		SEMINATIVO
MEDICINA	VIA VILLAFONTANA 1835,Via Villa Fontana, 1835, 40059 medicina BO, Italia	134	51		SEMINATIVO

MEDICINA	VIA VILLAFONTANA 1835,Via Villa Fontana, 1835, 40059 medicina BO, Italia	134	58		SEMINATIVO
MEDICINA	VIA VILLAFONTANA 1835,Via Villa Fontana, 1835, 40059 medicina BO, Italia	134	322		SEMINATIVO
MEDICINA	VIA VILLAFONTANA 1835,Via Villa Fontana, 1835, 40059 medicina BO, Italia	134	87		ENTE URBANO
MEDICINA	VIA VILLAFONTANA 1835,Via Villa Fontana, 1835, 40059 medicina BO, Italia	134	64		SEMINATIVO
MEDICINA	VIA VILLAFONTANA 1835,Via Villa Fontana, 1835, 40059 medicina BO, Italia	134	66		SEMINATIVO
MEDICINA	VIA VILLAFONTANA 1835,Via Villa Fontana, 1835, 40059 medicina BO, Italia	134	68		SEMINATIVO
MEDICINA	VIA VILLAFONTANA 1835,Via Villa Fontana, 1835, 40059 medicina BO, Italia	134	165		SEMINATIVO
MEDICINA	VIA VILLAFONTANA 1835,Via Villa Fontana, 1835, 40059 medicina BO, Italia	114	97		SEMINATIVO
MEDICINA	VIA VILLAFONTANA 1835,Via Villa Fontana, 1835, 40059 medicina BO, Italia	114	111		SEMINATIVO IRRIGUO
MEDICINA	VIA VILLAFONTANA 1835,Via Villa Fontana, 1835, 40059 medicina BO, Italia	114	290		AREA RURALE
MEDICINA	VIA VILLAFONTANA 1835,Via Villa Fontana, 1835, 40059 medicina BO, Italia	114	292		SEMINATIVO IRRIGUO
MEDICINA	VIA VILLAFONTANA 1835,Via Villa Fontana, 1835, 40059 medicina BO, Italia	134	326p		PRATO
MEDICINA	VIA VILLAFONTANA ,MEDICINA (IT)	134	63		SEMINATIVO IRRIGUO
MEDICINA	VIA VILLAFONTANA 1835,Via Villa Fontana, 1835, 40059 medicina BO, Italia	134	460		SEMINATIVO
MEDICINA	VIA VILLAFONTANA 1835,Via Villa Fontana, 1835, 40059 medicina BO, Italia	114	93		SEMINATIVO
MEDICINA	VIA VILLAFONTANA ,MEDICINA (IT)	134	465		FRUTTETO
MEDICINA	VIA VILLAFONTANA ,MEDICINA (IT)	134	465		SEMINATIVO
MEDICINA	VIA VILLAFONTANA 1835,Via Villa Fontana, 1835, 40059 medicina BO, Italia	134	326p		PRATO

MEDICINA	VIA VILLAFONTANA 1835,Via Villa Fontana, 1835, 40059 medicina BO, Italia	134	326p		PRATO
MEDICINA	VIA VILLAFONTANA ,MEDICINA (IT)	134	63		SEMINATIVO ARBORATO
MEDICINA	VIA VILLAFONTANA 1835,Via Villa Fontana, 1835, 40059 medicina BO, Italia	134	177p		PRATO
MEDICINA	VIA VILLAFONTANA 1835,Via Villa Fontana, 1835, 40059 medicina BO, Italia	134	177p		PRATO
MINERBIO		7	264p		SEMINATIVO
MINERBIO	Via Savena Inferiore, 75, 40061 Minerbio BO, Italia	8	70		SEMINATIVO IRRIGUO
MINERBIO	VIA SAVENA INFERIORE, 83 ,MINERBIO (IT)	7	50		SEMINATIVO IRRIGUO
MINERBIO	VIA SAVENA INFERIORE, 83 ,MINERBIO (IT)	7	61		SEMINATIVO IRRIGUO
MINERBIO	VIA SAVENA INFERIORE, 83 ,MINERBIO (IT)	7	62		SEMINATIVO IRRIGUO
MINERBIO	VIA SAVENA INFERIORE, 83 ,MINERBIO (IT)	7	63		SEMINATIVO IRRIGUO
MINERBIO	VIA SAVENA INFERIORE, 83 ,MINERBIO (IT)	7	233		ENTE URBANO
MINERBIO	VIA SAVENA INFERIORE, 83 ,MINERBIO (IT)	7	264p		SEMINATIVO IRRIGUO
MINERBIO	Via Savena Inferiore, 43, 40061 Minerbio BO, Italia	6	387		ENTE URBANO
MINERBIO	Via Savena Inferiore, 43, 40061 Minerbio BO, Italia	6	40		SEMINATIVO IRRIGUO
MINERBIO	Via Savena Inferiore, 43, 40061 Minerbio BO, Italia	6	130		SEMINATIVO IRRIGUO
MINERBIO	Via Savena Inferiore, 43, 40061 Minerbio BO, Italia	6	132		SEMINATIVO IRRIGUO
MINERBIO	Via Savena Inferiore, 43, 40061 Minerbio BO, Italia	6	419		SEMINATIVO
MINERBIO	Via Savena Inferiore, 43, 40061 Minerbio BO, Italia	6	423		SEMINATIVO
MINERBIO	Via Savena Inferiore, 43, 40061 Minerbio BO, Italia	6	421		SEMINATIVO

MINERBIO	Via Savena Inferiore, 71, 40061 Minerbio BO, Italia	7	261		SEMINATIVO
MINERBIO	Via Savena Inferiore, 71, 40061 Minerbio BO, Italia	7	260		SEMINATIVO
MINERBIO	Via Savena Inferiore, 71, 40061 Minerbio BO, Italia	7	246		SEMINATIVO IRRIGUO
MINERBIO	Via Savena Inferiore, 71, 40061 Minerbio BO, Italia	7	247		SEMINATIVO IRRIGUO
MINERBIO	Via Savena Inferiore, 71, 40061 Minerbio BO, Italia	7	249		SEMINATIVO IRRIGUO
MINERBIO	Via Savena Inferiore, 71, 40061 Minerbio BO, Italia	7	250		SEMINATIVO
MINERBIO	Via Savena Inferiore, 71, 40061 Minerbio BO, Italia	7	251		SEMINATIVO
MINERBIO	Via Savena Inferiore, 71, 40061 Minerbio BO, Italia	7	258		SEMINATIVO
MINERBIO	Via Savena Inferiore, 71, 40061 Minerbio BO, Italia	7	253		SEMINATIVO IRRIGUO
MINERBIO	Via Savena Inferiore, 71, 40061 Minerbio BO, Italia	7	254		SEMINATIVO
MINERBIO	Via Savena Inferiore, 75, 40061 Minerbio BO, Italia	8	20		ENTE URBANO
MINERBIO	Via Savena Inferiore, 75, 40061 Minerbio BO, Italia	8	18		ENTE URBANO
MINERBIO	Via Savena Inferiore, 75, 40061 Minerbio BO, Italia	8	21		ENTE URBANO
MINERBIO	Via Savena Inferiore, 75, 40061 Minerbio BO, Italia	8	16		SEMINATIVO
MINERBIO	Via Savena Inferiore, 75, 40061 Minerbio BO, Italia	8	17		SEMINATIVO
MINERBIO	Via Savena Inferiore, 75, 40061 Minerbio BO, Italia	8	22		SEMINATIVO IRRIGUO
MINERBIO	Via Savena Inferiore, 75, 40061 Minerbio BO, Italia	8	65p		SEMINATIVO
MINERBIO	Via Savena Inferiore, 75, 40061 Minerbio BO, Italia	8	69		SEMINATIVO
MINERBIO	Via Savena Inferiore, 75, 40061 Minerbio BO, Italia	8	69		SEMINATIVO ARBORATO
MINERBIO	VIA SAVENA INFERIORE, 83 ,MINERBIO (IT)	7	263		SEMINATIVO
MINERBIO	Via Savena Inferiore, 71, 40061 Minerbio BO, Italia	7	262		SEMINATIVO IRRIGUO
MINERBIO	Via Savena Inferiore, 71, 40061 Minerbio BO, Italia	7	259		SEMINATIVO
MINERBIO	Via Savena Inferiore, 71, 40061 Minerbio BO, Italia	7	257		SEMINATIVO

MINERBIO	VIA SAVENA VECCHIA ,MINERBIO (IT)	7	3		INCOLTO
MINERBIO	VIA SAVENA VECCHIA ,MINERBIO (IT)	7	9		ENTE URBANO
MINERBIO	VIA SAVENA VECCHIA ,MINERBIO (IT)	7	267		SEMINATIVO IRRIGUO
MINERBIO	Via S. Donato, 15, 40061 Minerbio BO, Italia	58	61		SEMINATIVO IRRIGUO
MINERBIO	Via S. Donato, 15, 40061 Minerbio BO, Italia	58	69		STAGNO
MINERBIO	Via S. Donato, 15, 40061 Minerbio BO, Italia	58	73		SEMINATIVO IRRIGUO
MINERBIO	Via S. Donato, 15, 40061 Minerbio BO, Italia	58	84		SEMINATIVO IRRIGUO
MINERBIO	Via S. Donato, 15, 40061 Minerbio BO, Italia	58	90		SEMINATIVO
MINERBIO	Via S. Donato, 3, 40054 Budrio BO, Italia	58	72p		SEMINATIVO
MINERBIO	Via S. Donato, 15, 40061 Minerbio BO, Italia	58	83		SEMINATIVO IRRIGUO
MINERBIO	Via S. Donato, 15, 40061 Minerbio BO, Italia	58	62		SEMINATIVO IRRIGUO
MINERBIO	Via S. Donato, 15, 40061 Minerbio BO, Italia	58	68		SEMINATIVO
MINERBIO	Via S. Donato, 15, 40061 Minerbio BO, Italia	58	52		SEMINATIVO
MINERBIO	Via S. Donato, 3, 40054 Budrio BO, Italia	58	74		SEMINATIVO IRRIGUO
MINERBIO	Via S. Donato, 11, 40061 Minerbio BO, Italia	58	96		SEMINATIVO IRRIGUO
MINERBIO	Via S. Donato, 3, 40054 Budrio BO, Italia	58	72p		SEMINATIVO
MINERBIO	Via S. Donato, 3, 40054 Budrio BO, Italia	58	70p		SEMINATIVO
MINERBIO	Via S. Donato, 3, 40054 Budrio BO, Italia	58	71p		STAGNO
MINERBIO	Via S. Donato, 3, 40054 Budrio BO, Italia	58	75		SEMINATIVO IRRIGUO
MINERBIO	Via S. Donato, 3, 40054 Budrio BO, Italia	58	78		SEMINATIVO
MINERBIO	Via S. Donato, 3, 40054 Budrio BO, Italia	58	79		SEMINATIVO
MINERBIO	Via S. Donato, 11, 40061 Minerbio BO, Italia	58	54		SEMINATIVO IRRIGUO

MINERBIO	Via S. Donato, 11, 40061 Minerbio BO, Italia	58	59		SEMINATIVO IRRIGUO
MINERBIO	Via S. Donato, 11, 40061 Minerbio BO, Italia	58	60		SEMINATIVO IRRIGUO
MINERBIO	Via S. Donato, 11, 40061 Minerbio BO, Italia	58	70p		SEMINATIVO
MINERBIO	Via S. Donato, 11, 40061 Minerbio BO, Italia	58	71p		STAGNO
MINERBIO	Via S. Donato, 11, 40061 Minerbio BO, Italia	58	91		SEMINATIVO IRRIGUO
MINERBIO	Via S. Donato, 11, 40061 Minerbio BO, Italia	58	92		SEMINATIVO IRRIGUO
MINERBIO	Via S. Donato, 3, 40054 Budrio BO, Italia	58	34		ENTE URBANO
MINERBIO	Via S. Donato, 3, 40054 Budrio BO, Italia	58	80		SEMINATIVO
MINERBIO	Via S. Donato, 3, 40054 Budrio BO, Italia	58	82		SEMINATIVO IRRIGUO
MINERBIO	Via S. Donato, 3, 40054 Budrio BO, Italia	58	72p		SEMINATIVO
MINERBIO	Via S. Donato, 3, 40054 Budrio BO, Italia	58	81		SEMINATIVO IRRIGUO
MINERBIO	VIA SAN DONATO 40,Via S. Donato, 40, 40061 Minerbio BO, Italia	54	1		SEMINATIVO IRRIGUO
MINERBIO	VIA SAN DONATO 40,Via S. Donato, 40, 40061 Minerbio BO, Italia	54	5		SEMINATIVO
MINERBIO	VIA SAN DONATO 40,Via S. Donato, 40, 40061 Minerbio BO, Italia	54	7		STAGNO
MINERBIO	VIA SAN DONATO 40,Via S. Donato, 40, 40061 Minerbio BO, Italia	54	8		PRATO
MINERBIO	VIA SAN DONATO 40,Via S. Donato, 40, 40061 Minerbio BO, Italia	54	12		SEMINATIVO IRRIGUO
MINERBIO	VIA SAN DONATO 40,Via S. Donato, 40, 40061 Minerbio BO, Italia	54	22		SEMINATIVO IRRIGUO
MINERBIO	VIA SAN DONATO 40,Via S. Donato, 40, 40061 Minerbio BO, Italia	54	23		SEMINATIVO IRRIGUO
MINERBIO	VIA SAN DONATO 40,Via S. Donato, 40, 40061 Minerbio BO, Italia	54	39		SEMINATIVO
MINERBIO	VIA SAN DONATO 40,Via S. Donato, 40, 40061 Minerbio BO, Italia	54	40		SEMINATIVO
MINERBIO	VIA SAN DONATO 40,Via S. Donato, 40, 40061 Minerbio BO, Italia	54	2		SEMINATIVO IRRIGUO

MINERBIO	VIA SAN DONATO 40,Via S. Donato, 40, 40061 Minerbio BO, Italia	54	3		SEMINATIVO IRRIGUO
MINERBIO	VIA SAN DONATO 40,Via S. Donato, 40, 40061 Minerbio BO, Italia	54	6		SEMINATIVO
MINERBIO	VIA SAN DONATO 40,Via S. Donato, 40, 40061 Minerbio BO, Italia	54	11		SEMINATIVO
MINERBIO	VIA SAN DONATO 40,Via S. Donato, 40, 40061 Minerbio BO, Italia	54	9		SEMINATIVO
MINERBIO	VIA SAN DONATO 40,Via S. Donato, 40, 40061 Minerbio BO, Italia	54	10		SEMINATIVO IRRIGUO
MINERBIO	Via S. Donato, 11, 40061 Minerbio BO, Italia	58	49		SEMINATIVO IRRIGUO
MINERBIO	Via S. Donato, 3, 40054 Budrio BO, Italia	58	75		SEMINATIVO
MINERBIO	Via S. Donato, 3, 40054 Budrio BO, Italia	58	79		FRUTTETO
MINERBIO	VIA SAN DONATO 40,Via S. Donato, 40, 40061 Minerbio BO, Italia	54	8		SEMINATIVO
MINERBIO	VIA SAN DONATO 40,Via S. Donato, 40, 40061 Minerbio BO, Italia	54	23		SEMINATIVO
MINERBIO	Via S. Donato, 11, 40061 Minerbio BO, Italia	58	92		SEMINATIVO
MINERBIO	Via Mora, 49, 40061 Minerbio BO, Italia	9	68		SEMINATIVO
MINERBIO	Via Mora, 49, 40061 Minerbio BO, Italia	8	68		STAGNO
MINERBIO	Via Mora, 49, 40061 Minerbio BO, Italia	9	70		PRATO
MINERBIO	Via Mora, 49, 40061 Minerbio BO, Italia	9	71		STAGNO
MINERBIO	Via Mora, 49, 40061 Minerbio BO, Italia	9	133		SEMINATIVO IRRIGUO
MINERBIO	Via Mora, 49, 40061 Minerbio BO, Italia	8	65p		SEMINATIVO
MINERBIO	Via Mora, 49, 40061 Minerbio BO, Italia	8	66		SEMINATIVO IRRIGUO
MINERBIO	Via Mora, 49, 40061 Minerbio BO, Italia	8	67		SEMINATIVO
MINERBIO	Via Mora, 49, 40061 Minerbio BO, Italia	9	69		SEMINATIVO
MINERBIO	Via Mora, 49, 40061 Minerbio BO, Italia	8	71		SEMINATIVO IRRIGUO
MINERBIO	Via Mora, 49, 40061 Minerbio BO, Italia	9	27		ENTE URBANO
MINERBIO	Via Mora, 49, 40061 Minerbio BO, Italia	9	31		SEMINATIVO
MINERBIO	Via Mora, 49, 40061 Minerbio BO, Italia	9	26		SEMINATIVO
MINERBIO	Via Mora, 49, 40061 Minerbio BO, Italia	9	26p		FRUTTETO
MINERBIO	Via Mora, 49, 40061 Minerbio BO, Italia	9	31		FRUTTETO

MINERBIO	Via Cavalle, 9, 40061 Minerbio BO, Italia	59	138		SEMINATIVO
MINERBIO	Via Cavalle, 9, 40061 Minerbio BO, Italia	59	140		SEMINATIVO
MINERBIO	Via Cavalle, 9, 40061 Minerbio BO, Italia	59	28		SEMINATIVO
MINERBIO	Via Cavalle, 9, 40061 Minerbio BO, Italia	59	30		ENTE URBANO
MINERBIO	Via Cavalle, 9, 40061 Minerbio BO, Italia	59	32		SEMINATIVO
MINERBIO	Via Cavalle, 9, 40061 Minerbio BO, Italia	59	26		SEMINATIVO
MINERBIO	Via Cavalle, 9, 40061 Minerbio BO, Italia	59	33		SEMINATIVO
MINERBIO	Non definito ,MINERBIO (IT)	6	40		SEMINATIVO
MINERBIO	Non definito ,MINERBIO (IT)	7	3		SEMINATIVO IRRIGUO
MINERBIO	Non definito ,MINERBIO (IT)	58	91		SEMINATIVO
MINERBIO	Non definito ,MINERBIO (IT)	58	84		SEMINATIVO
MINERBIO	Non definito ,MINERBIO (IT)	58	62		SEMINATIVO
MOLINELLA	Non definito ,MOLINELLA (IT)	6	143		PRATO
MOLINELLA	Non definito ,MOLINELLA (IT)	6	148		INCOLTO PRODUTTIVO
MOLINELLA	Non definito ,MOLINELLA (IT)	6	147		SEMINATIVO
MOLINELLA	Non definito ,MOLINELLA (IT)	6	148		SEMINATIVO
MOLINELLA	Non definito ,MOLINELLA (IT)	6	151		SEMINATIVO
MOLINELLA	Non definito ,MOLINELLA (IT)	6	24		SEMINATIVO
MOLINELLA	Non definito ,MOLINELLA (IT)	6	143		SEMINATIVO
MONTE SAN PIETRO	Non definito ,MONTE SAN PIETRO (IT)	42	184		SEMINATIVO
OZZANO DELL'EMILIA	Via Emilia, 410, 40064 Ozzano Dell'Emilia BO, Italia	36	233		SEMINATIVO
OZZANO DELL'EMILIA	Via Emilia, 410, 40064 Ozzano Dell'Emilia BO, Italia	36	19		SEMINATIVO
OZZANO DELL'EMILIA	Via Emilia, 410, 40064 Ozzano Dell'Emilia BO, Italia	36	216		SEMINATIVO
OZZANO DELL'EMILIA	Via S. Pietro, 3, 40064 Ozzano dell'Emilia BO, Italia	36	17		ENTE URBANO
OZZANO DELL'EMILIA	Via S. Pietro, 3, 40064 Ozzano dell'Emilia BO, Italia	36	31		SEMINATIVO
OZZANO DELL'EMILIA	Via S. Pietro, 3, 40064 Ozzano dell'Emilia BO, Italia	36	32		ENTE URBANO
OZZANO DELL'EMILIA	Via S. Pietro, 3, 40064 Ozzano dell'Emilia BO, Italia	36	35		PRATO

OZZANO DELL'EMILIA	Via S. Pietro, 3, 40064 Ozzano dell'Emilia BO, Italia	36	56		PRATO
OZZANO DELL'EMILIA	Via S. Pietro, 3, 40064 Ozzano dell'Emilia BO, Italia	36	57		STAGNO
OZZANO DELL'EMILIA	Via S. Pietro, 3, 40064 Ozzano dell'Emilia BO, Italia	36	59		SEMINATIVO
OZZANO DELL'EMILIA	Via S. Pietro, 3, 40064 Ozzano dell'Emilia BO, Italia	36	60		SEMINATIVO
OZZANO DELL'EMILIA	Via S. Pietro, 3, 40064 Ozzano dell'Emilia BO, Italia	36	237		SEMINATIVO
OZZANO DELL'EMILIA	Via S. Pietro, 3, 40064 Ozzano dell'Emilia BO, Italia	36	36		SEMINATIVO
OZZANO DELL'EMILIA	Via Tolara di Sotto, 53, 40064 Ozzano dell'Emilia BO, Italia	29	26		ENTE URBANO
OZZANO DELL'EMILIA	Via Tolara di Sotto, 53, 40064 Ozzano dell'Emilia BO, Italia	29	5		PRATO
OZZANO DELL'EMILIA	Via Tolara di Sotto, 53, 40064 Ozzano dell'Emilia BO, Italia	29	7		PRATO
OZZANO DELL'EMILIA	Via Tolara di Sotto, 53, 40064 Ozzano dell'Emilia BO, Italia	29	279		SEMINATIVO
OZZANO DELL'EMILIA	Non definito ,OZZANO DELL'EMILIA (IT)	36	35		SEMINATIVO
OZZANO DELL'EMILIA	VIA PIAVE ,OZZANO DELL'EMILIA (IT)	29	202		SEMINATIVO
OZZANO DELL'EMILIA	VIA PIAVE ,OZZANO DELL'EMILIA (IT)	29	358		PRATO
OZZANO DELL'EMILIA	VIA PIAVE ,OZZANO DELL'EMILIA (IT)	29	360		SEMINATIVO
SALA BOLOGNESE	Non definito ,SALA BOLOGNESE (IT)	27	3		SEMINATIVO
SALA BOLOGNESE	Non definito ,SALA BOLOGNESE (IT)	27	17		SEMINATIVO
SALA BOLOGNESE	Non definito ,SALA BOLOGNESE (IT)	27	91p		SEMINATIVO ARBORATO
SALA BOLOGNESE	Non definito ,SALA BOLOGNESE (IT)	27	97		SEMINATIVO
SALA BOLOGNESE	Non definito ,SALA BOLOGNESE (IT)	27	99		SEMINATIVO
SALA BOLOGNESE	Non definito ,SALA BOLOGNESE (IT)	27	101		SEMINATIVO
SALA BOLOGNESE	Non definito ,SALA BOLOGNESE (IT)	27	9		SEMINATIVO
SALA BOLOGNESE	Non definito ,SALA BOLOGNESE (IT)	27	15		SEMINATIVO
SALA BOLOGNESE	Non definito ,SALA BOLOGNESE (IT)	27	16		PRATO
SALA BOLOGNESE	Non definito ,SALA BOLOGNESE (IT)	27	91p		SEMINATIVO ARBORATO
SALA BOLOGNESE	Non definito ,SALA BOLOGNESE (IT)	27	95		SEMINATIVO
SAN GIORGIO DI PIANO	Via Osteriola, 3, 40016 San Giorgio di piano BO, Italia	29	385		SEMINATIVO
SAN GIORGIO DI PIANO	Via Osteriola, 3, 40016 San Giorgio di piano BO, Italia	29	387		SEMINATIVO

SAN GIORGIO DI PIANO	Via Osteriola, 3, 40016 San Giorgio di piano BO, Italia	29	399		SEMINATIVO
SAN GIORGIO DI PIANO	Via Osteriola, 3, 40016 San Giorgio di piano BO, Italia	29	389		SEMINATIVO
SAN GIORGIO DI PIANO	Via Osteriola, 3, 40016 San Giorgio di piano BO, Italia	29	393		SEMINATIVO
SAN GIORGIO DI PIANO	Via Osteriola, 3, 40016 San Giorgio di piano BO, Italia	29	396		SEMINATIVO
SAN GIORGIO DI PIANO	Via Osteriola, 3, 40016 San Giorgio di piano BO, Italia	29	109		PRATO
SAN GIORGIO DI PIANO	Via Osteriola, 3, 40016 San Giorgio di piano BO, Italia	29	110		AREA RURALE
SAN GIORGIO DI PIANO	Via Osteriola, 3, 40016 San Giorgio di piano BO, Italia	29	111		ENTE URBANO
SAN GIORGIO DI PIANO	Via Osteriola, 3, 40016 San Giorgio di piano BO, Italia	29	395		SEMINATIVO
SAN GIORGIO DI PIANO	Via Osteriola, 3, 40016 San Giorgio di piano BO, Italia	29	397		SEMINATIVO
SAN GIORGIO DI PIANO	Via Osteriola, 3, 40016 San Giorgio di piano BO, Italia	29	392		SEMINATIVO
SAN GIORGIO DI PIANO	Via Osteriola, 3, 40016 San Giorgio di piano BO, Italia	29	394		SEMINATIVO
SAN GIORGIO DI PIANO	Via Osteriola, 3, 40016 San Giorgio di piano BO, Italia	29	388		SEMINATIVO
SAN GIORGIO DI PIANO	Via Osteriola, 3, 40016 San Giorgio di piano BO, Italia	29	390		SEMINATIVO
SAN GIORGIO DI PIANO	Via Osteriola, 3, 40016 San Giorgio di piano BO, Italia	29	391		SEMINATIVO
SAN GIORGIO DI PIANO	Via Osteriola, 3, 40016 San Giorgio di piano BO, Italia	29	398p		SEMINATIVO
SAN GIORGIO DI PIANO	Via Osteriola, 3, 40016 San Giorgio di piano BO, Italia	29	400		SEMINATIVO
SAN GIORGIO DI PIANO	Via Osteriola, 3, 40016 San Giorgio di piano BO, Italia	29	386p		SEMINATIVO

SAN GIORGIO DI PIANO	Via Osteriola, 3, 40016 San Giorgio di piano BO, Italia	29	384p		SEMINATIVO
SAN GIORGIO DI PIANO	VIA PROVINCIALE BOLOGNA , 15 ,SAN GIORGIO DI PIANO (IT)	29	92		ENTE URBANO
SAN GIORGIO DI PIANO	VIA PROVINCIALE BOLOGNA , 15 ,SAN GIORGIO DI PIANO (IT)	29	406		SEMINATIVO
SAN GIORGIO DI PIANO	VIA PROVINCIALE BOLOGNA , 15 ,SAN GIORGIO DI PIANO (IT)	29	80		SEMINATIVO
SAN GIORGIO DI PIANO	Via Provinciale Bologna, 20, 40016 San Giorgio di piano BO, Italia	12	305		SEMINATIVO
SAN GIORGIO DI PIANO	Via Provinciale Bologna, 20, 40016 San Giorgio di piano BO, Italia	12	306		SEMINATIVO
SAN GIORGIO DI PIANO	VIA PROVINCIALE BOLOGNA , 17 ,SAN GIORGIO DI PIANO (IT)	29	98		SEMINATIVO ARBORATO
SAN GIORGIO DI PIANO	VIA PROVINCIALE BOLOGNA , 15 ,SAN GIORGIO DI PIANO (IT)	29	80		PRATO
SAN GIORGIO DI PIANO	VIA PROVINCIALE BOLOGNA , 15 ,SAN GIORGIO DI PIANO (IT)	29	90		PRATO
SAN GIORGIO DI PIANO	VIA PROVINCIALE BOLOGNA , 17 ,SAN GIORGIO DI PIANO (IT)	29	42		ENTE URBANO
SAN GIORGIO DI PIANO	VIA PROVINCIALE BOLOGNA , 17 ,SAN GIORGIO DI PIANO (IT)	29	98		SEMINATIVO
SAN GIORGIO DI PIANO	VIA PROVINCIALE BOLOGNA , 15 ,SAN GIORGIO DI PIANO (IT)	29	81		AREA URBANA
SAN GIORGIO DI PIANO	VIA PROVINCIALE BOLOGNA , 15 ,SAN GIORGIO DI PIANO (IT)	29	83		PRATO
SAN GIORGIO DI PIANO	VIA PROVINCIALE BOLOGNA , 15 ,SAN GIORGIO DI PIANO (IT)	29	84		SEMINATIVO
SAN GIORGIO DI PIANO	VIA PROVINCIALE BOLOGNA , 15 ,SAN GIORGIO DI PIANO (IT)	29	86		SEMINATIVO
SAN GIORGIO DI PIANO	VIA PROVINCIALE BOLOGNA , 15 ,SAN GIORGIO DI PIANO (IT)	29	87		SEMINATIVO
SAN GIORGIO DI PIANO	VIA PROVINCIALE BOLOGNA , 15 ,SAN GIORGIO DI PIANO (IT)	29	88		SEMINATIVO

SAN GIORGIO DI PIANO	VIA PROVINCIALE BOLOGNA , 15 ,SAN GIORGIO DI PIANO (IT)	29	89		SEMINATIVO
SAN GIORGIO DI PIANO	VIA PROVINCIALE BOLOGNA , 15 ,SAN GIORGIO DI PIANO (IT)	29	90		SEMINATIVO
SAN GIORGIO DI PIANO	VIA PROVINCIALE BOLOGNA , 15 ,SAN GIORGIO DI PIANO (IT)	29	91		SEMINATIVO
SAN GIORGIO DI PIANO	VIA PROVINCIALE BOLOGNA , 15 ,SAN GIORGIO DI PIANO (IT)	29	96		SEMINATIVO
SAN GIORGIO DI PIANO	VIA PROVINCIALE BOLOGNA , 15 ,SAN GIORGIO DI PIANO (IT)	29	398p		SEMINATIVO
SAN GIORGIO DI PIANO	VIA PROVINCIALE BOLOGNA , 15 ,SAN GIORGIO DI PIANO (IT)	29	386p		SEMINATIVO
SAN GIORGIO DI PIANO	VIA PROVINCIALE BOLOGNA , 17 ,SAN GIORGIO DI PIANO (IT)	29	424		SEMINATIVO
SAN GIORGIO DI PIANO	VIA PROVINCIALE BOLOGNA , 17 ,SAN GIORGIO DI PIANO (IT)	29	311		SEMINATIVO
SAN GIORGIO DI PIANO	VIA PROVINCIALE BOLOGNA , 17 ,SAN GIORGIO DI PIANO (IT)	29	384p		SEMINATIVO
SAN GIORGIO DI PIANO	Via Provinciale Bologna, 20, 40016 San Giorgio di piano BO, Italia	33	4		SEMINATIVO
SAN GIORGIO DI PIANO	Via Provinciale Bologna, 20, 40016 San Giorgio di piano BO, Italia	33	8		ENTE URBANO
SAN GIORGIO DI PIANO	Via Provinciale Bologna, 20, 40016 San Giorgio di piano BO, Italia	33	13		SEMINATIVO
SAN GIORGIO DI PIANO	Via Provinciale Bologna, 20, 40016 San Giorgio di piano BO, Italia	33	19		SEMINATIVO
SAN GIORGIO DI PIANO	Via Provinciale Bologna, 20, 40016 San Giorgio di piano BO, Italia	33	304		SEMINATIVO
SAN GIORGIO DI PIANO	Via Provinciale Bologna, 20, 40016 San Giorgio di piano BO, Italia	33	305		SEMINATIVO
SAN GIORGIO DI PIANO	Via Provinciale Bologna, 20, 40016 San Giorgio di piano BO, Italia	33	307		SEMINATIVO
SAN GIORGIO DI PIANO	Via Provinciale Bologna, 20, 40016 San Giorgio di piano BO, Italia	33	490		SEMINATIVO

SAN GIORGIO DI PIANO	Via Provinciale Bologna, 20, 40016 San Giorgio di piano BO, Italia	33	492		SEMINATIVO
SAN GIORGIO DI PIANO	Non definito ,SAN GIORGIO DI PIANO (IT)	24	725		SEMINATIVO ARBORATO
SAN GIORGIO DI PIANO	Non definito ,SAN GIORGIO DI PIANO (IT)	29	44		SEMINATIVO
SAN GIORGIO DI PIANO	Via Codronchi, 20, 40016 San Giorgio di Piano BO, Italia	20	112		SEMINATIVO ARBORATO
SAN GIORGIO DI PIANO	Via Codronchi, 20, 40016 San Giorgio di Piano BO, Italia	20	113		SEMINATIVO
SAN GIORGIO DI PIANO	Via Codronchi, 20, 40016 San Giorgio di Piano BO, Italia	20	114		SEMINATIVO ARBORATO
SAN GIORGIO DI PIANO	Via Codronchi, 20, 40016 San Giorgio di Piano BO, Italia	20	359		ENTE URBANO
SAN GIORGIO DI PIANO	Via Codronchi, 20, 40016 San Giorgio di Piano BO, Italia	20	116		STAGNO
SAN GIORGIO DI PIANO	Via Codronchi, 20, 40016 San Giorgio di Piano BO, Italia	20	117		SEMINATIVO
SAN GIORGIO DI PIANO	Via Codronchi, 20, 40016 San Giorgio di Piano BO, Italia	20	118		PRATO
SAN GIORGIO DI PIANO	Via Codronchi, 20, 40016 San Giorgio di Piano BO, Italia	20	119		FRUTTETO
SAN GIORGIO DI PIANO	Via Codronchi, 20, 40016 San Giorgio di Piano BO, Italia	20	123		PRATO
SAN GIORGIO DI PIANO	Via Codronchi, 20, 40016 San Giorgio di Piano BO, Italia	20	129		SEMINATIVO ARBORATO
SAN GIORGIO DI PIANO	Via Codronchi, 20, 40016 San Giorgio di Piano BO, Italia	20	114		PRATO
SAN GIORGIO DI PIANO	VIA DEI CAMPI ,SAN GIORGIO DI PIANO (IT)	8	35		SEMINATIVO
SAN GIORGIO DI PIANO	VIA DEI CAMPI ,SAN GIORGIO DI PIANO (IT)	8	40		AREA RURALE
SAN GIORGIO DI PIANO	VIA DEI CAMPI ,SAN GIORGIO DI PIANO (IT)	8	41		SEMINATIVO

SAN GIORGIO DI PIANO	VIA DEI CAMPI ,SAN GIORGIO DI PIANO (IT)	8	68		PRATO
SAN GIORGIO DI PIANO	VIA DEI CAMPI ,SAN GIORGIO DI PIANO (IT)	8	69		SEMINATIVO
SAN GIORGIO DI PIANO	VIA DEI CAMPI ,SAN GIORGIO DI PIANO (IT)	8	71		SEMINATIVO
SAN GIORGIO DI PIANO	VIA DEI CAMPI ,SAN GIORGIO DI PIANO (IT)	8	72		SEMINATIVO
SAN GIORGIO DI PIANO	VIA DEI CAMPI ,SAN GIORGIO DI PIANO (IT)	8	73		SEMINATIVO
SAN GIORGIO DI PIANO	VIA DEI CAMPI ,SAN GIORGIO DI PIANO (IT)	8	78		SEMINATIVO
SAN GIORGIO DI PIANO	VIA DEI CAMPI ,SAN GIORGIO DI PIANO (IT)	8	79		SEMINATIVO
SAN GIORGIO DI PIANO	VIA DEI CAMPI ,SAN GIORGIO DI PIANO (IT)	8	80		SEMINATIVO
SAN GIORGIO DI PIANO	VIA DEI CAMPI ,SAN GIORGIO DI PIANO (IT)	8	82		ENTE URBANO
SAN GIORGIO DI PIANO	Via Bassa, 1, 40016 San Giorgio di piano BO, Italia	12	282		ENTE URBANO
SAN GIORGIO DI PIANO	Via Bassa, 1, 40016 San Giorgio di piano BO, Italia	12	290		ENTE URBANO
SAN GIORGIO DI PIANO	Via Bassa, 1, 40016 San Giorgio di piano BO, Italia	12	291		ENTE URBANO
SAN GIORGIO DI PIANO	Via Stiatico, 33, 40016 Zona Artigianale Argelato BO, Italia	29	79		FRUTTETO
SAN GIORGIO DI PIANO	Via Stiatico, 33, 40016 Zona Artigianale Argelato BO, Italia	29	79		SEMINATIVO ARBORATO
SAN GIORGIO DI PIANO	Via Stiatico, 33, 40016 Zona Artigianale Argelato BO, Italia	29	401		ENTE URBANO
SAN GIORGIO DI PIANO	Via Stiatico, 33, 40016 Zona Artigianale Argelato BO, Italia	29	255		SEMINATIVO ARBORATO
SAN GIORGIO DI PIANO	Via Stiatico, 33, 40016 Zona Artigianale Argelato BO, Italia	29	41		AREA RURALE

SAN GIORGIO DI PIANO	Via Stiatico, 33, 40016 Zona Artigianale Argelato BO, Italia	29	44		PRATO
SAN GIORGIO DI PIANO	Via Stiatico, 33, 40016 Zona Artigianale Argelato BO, Italia	29	46		SEMINATIVO
SAN GIORGIO DI PIANO	Via Stiatico, 33, 40016 Zona Artigianale Argelato BO, Italia	29	73		SEMINATIVO
SAN GIORGIO DI PIANO	Via Stiatico, 33, 40016 Zona Artigianale Argelato BO, Italia	29	79		SEMINATIVO
SAN GIOVANNI IN PERSICETO	Via Grignani, 3, 40017 San Giovanni in Persiceto BO, Italia	109	49		SEMINATIVO
SAN GIOVANNI IN PERSICETO	Via Grignani, 3, 40017 San Giovanni in Persiceto BO, Italia	109	50		SEMINATIVO
SAN GIOVANNI IN PERSICETO	Via Grignani, 3, 40017 San Giovanni in Persiceto BO, Italia	109	51		STAGNO
SAN GIOVANNI IN PERSICETO	Via Grignani, 3, 40017 San Giovanni in Persiceto BO, Italia	109	52		SEMINATIVO
SAN GIOVANNI IN PERSICETO	Via Grignani, 3, 40017 San Giovanni in Persiceto BO, Italia	109	53		VIGNETO
SAN GIOVANNI IN PERSICETO	Via Grignani, 3, 40017 San Giovanni in Persiceto BO, Italia	109	57		SEMINATIVO
SAN GIOVANNI IN PERSICETO	Via Grignani, 3, 40017 San Giovanni in Persiceto BO, Italia	109	65		PRATO ARBORATO
SAN GIOVANNI IN PERSICETO	Via Grignani, 3, 40017 San Giovanni in Persiceto BO, Italia	109	82		PRATO ARBORATO
SAN GIOVANNI IN PERSICETO	Via Grignani, 3, 40017 San Giovanni in Persiceto BO, Italia	109	66		PRATO ARBORATO
SAN GIOVANNI IN PERSICETO	Via Grignani, 3, 40017 San Giovanni in Persiceto BO, Italia	109	81		PRATO ARBORATO
SAN GIOVANNI IN PERSICETO	Via Grignani, 3, 40017 San Giovanni in Persiceto BO, Italia	109	55		ENTE URBANO
SAN GIOVANNI IN PERSICETO	Via Grignani, 3, 40017 San Giovanni in Persiceto BO, Italia	109	52		PRATO
SAN GIOVANNI IN PERSICETO	Via Grignani, 3, 40017 San Giovanni in Persiceto BO, Italia	109	52		SEMINATIVO

SAN GIOVANNI IN PERSICETO	Via Grignani, 3, 40017 San Giovanni in Persiceto BO, Italia	109	52		PRATO
SAN GIOVANNI IN PERSICETO	Via Grignani, 3, 40017 San Giovanni in Persiceto BO, Italia	109	52		SEMINATIVO
SAN GIOVANNI IN PERSICETO	Via Grignani, 3, 40017 San Giovanni in Persiceto BO, Italia	109	52		PRATO
SAN GIOVANNI IN PERSICETO	Via Grignani, 3, 40017 San Giovanni in Persiceto BO, Italia	109	52		SEMINATIVO
SAN GIOVANNI IN PERSICETO	Via Grignani, 3, 40017 San Giovanni in Persiceto BO, Italia	109	52		PRATO
SAN GIOVANNI IN PERSICETO	Via Grignani, 3, 40017 San Giovanni in Persiceto BO, Italia	109	53		SEMINATIVO
SAN LAZZARO DI SAVENA	Non definito ,SAN LAZZARO DI SAVENA (IT)	36	36		PASCOLO CESPUGLIOSO
SAN LAZZARO DI SAVENA	Non definito ,SAN LAZZARO DI SAVENA (IT)	21	138		BOSCO CEDUO
SAN PIETRO IN CASALE	Via Raveda, 191, 40018 San Pietro in Casale BO, Italia	74	33		PRATO
SAN PIETRO IN CASALE	Via Raveda, 191, 40018 San Pietro in Casale BO, Italia	74	34		SEMINATIVO IRRIGUO
SAN PIETRO IN CASALE	Via Raveda, 191, 40018 San Pietro in Casale BO, Italia	74	35		SEMINATIVO
SAN PIETRO IN CASALE	Via Raveda, 191, 40018 San Pietro in Casale BO, Italia	74	41		AREA RURALE
SAN PIETRO IN CASALE	Via Raveda, 191, 40018 San Pietro in Casale BO, Italia	74	42		SEMINATIVO
SAN PIETRO IN CASALE	Via Raveda, 191, 40018 San Pietro in Casale BO, Italia	73	295		SEMINATIVO
SAN PIETRO IN CASALE	Via Raveda, 191, 40018 San Pietro in Casale BO, Italia	74	32		PRATO
SAN PIETRO IN CASALE	Via Raveda, 191, 40018 San Pietro in Casale BO, Italia	73	296		ENTE URBANO
SAN PIETRO IN CASALE	Via Raveda, 191, 40018 San Pietro in Casale BO, Italia	73	17		SEMINATIVO
SAN PIETRO IN CASALE	Via Raveda, 191, 40018 San Pietro in Casale BO, Italia	73	19		SEMINATIVO IRRIGUO
SAN PIETRO IN CASALE	Via Raveda, 191, 40018 San Pietro in Casale BO, Italia	73	22		SEMINATIVO
SAN PIETRO IN CASALE	Via Raveda, 191, 40018 San Pietro in Casale BO, Italia	74	31		AREA RURALE
SAN PIETRO IN CASALE	Via Raveda, 191, 40018 San Pietro in Casale BO, Italia	74	32		SEMINATIVO

SAN PIETRO IN CASALE	Via Novelli, 986, 40018 San Pietro in Casale BO, Italia	73	19		SEMINATIVO ARBORATO
SANT'AGATA BOLOGNESE	VIA SAN BENEDETTO 18,Via S. Benedetto, 18, 40019 Sant`Agata bolognese BO, Italia	39	155		N/A
SANT'AGATA BOLOGNESE	VIA SAN BENEDETTO 18,Via S. Benedetto, 18, 40019 Sant`Agata bolognese BO, Italia	39	156		SEMINATIVO
SANT'AGATA BOLOGNESE	Via S. Benedetto, 5, 40019 Sant`Agata bolognese BO, Italia	29	138		STAGNO
SANT'AGATA BOLOGNESE	Via S. Benedetto, 5, 40019 Sant`Agata bolognese BO, Italia	29	156		SEMINATIVO
SANT'AGATA BOLOGNESE	Via S. Benedetto, 5, 40019 Sant`Agata bolognese BO, Italia	29	158		SEMINATIVO
SANT'AGATA BOLOGNESE	Via S. Benedetto, 5, 40019 Sant`Agata bolognese BO, Italia	29	197		PRATO
SANT'AGATA BOLOGNESE	Via S. Benedetto, 5, 40019 Sant`Agata bolognese BO, Italia	29	199		SEMINATIVO
SANT'AGATA BOLOGNESE	Via S. Benedetto, 5, 40019 Sant`Agata bolognese BO, Italia	29	254		SEMINATIVO ARBORATO
SANT'AGATA BOLOGNESE	Via S. Benedetto, 14, 40019 Sant`Agata bolognese BO, Italia	31	8		SEMINATIVO IRRIGUO
SANT'AGATA BOLOGNESE	Via S. Benedetto, 14, 40019 Sant`Agata bolognese BO, Italia	31	9		SEMINATIVO IRRIGUO
SANT'AGATA BOLOGNESE	Via S. Benedetto, 14, 40019 Sant`Agata bolognese BO, Italia	31	14		SEMINATIVO IRRIGUO
SANT'AGATA BOLOGNESE	Via S. Benedetto, 14, 40019 Sant`Agata bolognese BO, Italia	31	40		SEMINATIVO IRRIGUO
SANT'AGATA BOLOGNESE	Via S. Benedetto, 14, 40019 Sant`Agata bolognese BO, Italia	31	41		SEMINATIVO
SANT'AGATA BOLOGNESE	Via S. Benedetto, 14, 40019 Sant`Agata bolognese BO, Italia	31	82		SEMINATIVO
SANT'AGATA BOLOGNESE	Non definito ,SANT'AGATA BOLOGNESE (IT)	11	95		INCOLTO
SANT'AGATA BOLOGNESE	Non definito ,SANT'AGATA BOLOGNESE (IT)	3	28		SEMINATIVO

SANT'AGATA BOLOGNESE	Non definito ,SANT'AGATA BOLOGNESE (IT)	42	31		SEMINATIVO IRRIGUO
SANT'AGATA BOLOGNESE	Via Albaresa, 7, 40019 Sant'Agata bolognese BO, Italia	3	12		ENTE URBANO
SANT'AGATA BOLOGNESE	Via Albaresa, 7, 40019 Sant'Agata bolognese BO, Italia	3	28		SEMINATIVO IRRIGUO
SANT'AGATA BOLOGNESE	Via Albaresa, 7, 40019 Sant'Agata bolognese BO, Italia	3	31		SEMINATIVO IRRIGUO
SANT'AGATA BOLOGNESE	Via Albaresa, 7, 40019 Sant'Agata bolognese BO, Italia	3	34		SEMINATIVO IRRIGUO
SANT'AGATA BOLOGNESE	Via Albaresa, 7, 40019 Sant'Agata bolognese BO, Italia	3	36		SEMINATIVO
SANT'AGATA BOLOGNESE	Via Albaresa, 7, 40019 Sant'Agata bolognese BO, Italia	3	9		SEMINATIVO IRRIGUO
SANT'AGATA BOLOGNESE	Via Albaresa, 7, 40019 Sant'Agata bolognese BO, Italia	3	10		SEMINATIVO
SANT'AGATA BOLOGNESE	Via Albaresa, 7, 40019 Sant'Agata bolognese BO, Italia	3	11		SEMINATIVO
SANT'AGATA BOLOGNESE	Via Albaresa, 7, 40019 Sant'Agata bolognese BO, Italia	3	29		SEMINATIVO IRRIGUO
SANT'AGATA BOLOGNESE	Via Albaresa, 7, 40019 Sant'Agata bolognese BO, Italia	3	32		SEMINATIVO IRRIGUO
SANT'AGATA BOLOGNESE	Via Albaresa, 7, 40019 Sant'Agata bolognese BO, Italia	3	33		SEMINATIVO IRRIGUO
SANT'AGATA BOLOGNESE	Via Albaresa, 7, 40019 Sant'Agata bolognese BO, Italia	3	35		SEMINATIVO
SASSO MARCONI	Via Maranina, 36, 40037 Sasso Marconi BO, Italia	47	76		SEMINATIVO
SASSO MARCONI	Via Maranina, 36, 40037 Sasso Marconi BO, Italia	47	226		SEMINATIVO ARBORATO
SASSO MARCONI	Via Maranina, 36, 40037 Sasso Marconi BO, Italia	47	234		BOSCO CEDUO
SASSO MARCONI	Via Maranina, 36, 40037 Sasso Marconi BO, Italia	47	410		VIGNETO
SASSO MARCONI	Via Maranina, 36, 40037 Sasso Marconi BO, Italia	47	22		SEMINATIVO ARBORATO

SASSO MARCONI	Via Maranina, 36, 40037 Sasso Marconi BO, Italia	47	23		INCOLTO PRODUTTIVO
SASSO MARCONI	Via Maranina, 36, 40037 Sasso Marconi BO, Italia	47	77		SEMINATIVO ARBORATO
SASSO MARCONI	Via Maranina, 36, 40037 Sasso Marconi BO, Italia	47	78		SEMINATIVO
SASSO MARCONI	Via Maranina, 36, 40037 Sasso Marconi BO, Italia	47	79		SEMINATIVO
SASSO MARCONI	Via Maranina, 36, 40037 Sasso Marconi BO, Italia	47	81		PRATO
SASSO MARCONI	Via Maranina, 36, 40037 Sasso Marconi BO, Italia	47	82		CANNETO
SASSO MARCONI	Via Maranina, 36, 40037 Sasso Marconi BO, Italia	47	83		BOSCO CEDUO
SASSO MARCONI	Via Maranina, 36, 40037 Sasso Marconi BO, Italia	47	84		SEMINATIVO
SASSO MARCONI	Via Maranina, 36, 40037 Sasso Marconi BO, Italia	47	85		PRATO
SASSO MARCONI	Via Maranina, 36, 40037 Sasso Marconi BO, Italia	47	91		SEMINATIVO
SASSO MARCONI	Via Maranina, 36, 40037 Sasso Marconi BO, Italia	47	92		SEMINATIVO
SASSO MARCONI	Via Maranina, 36, 40037 Sasso Marconi BO, Italia	47	93		PRATO
SASSO MARCONI	Via Maranina, 36, 40037 Sasso Marconi BO, Italia	47	160		SEMINATIVO
SASSO MARCONI	Via Maranina, 36, 40037 Sasso Marconi BO, Italia	47	161		SEMINATIVO
SASSO MARCONI	Via Maranina, 36, 40037 Sasso Marconi BO, Italia	47	162		SEMINATIVO ARBORATO
SASSO MARCONI	Via Maranina, 36, 40037 Sasso Marconi BO, Italia	47	163		SEMINATIVO ARBORATO
SASSO MARCONI	Via Maranina, 36, 40037 Sasso Marconi BO, Italia	47	169		SEMINATIVO
SASSO MARCONI	Via Maranina, 36, 40037 Sasso Marconi BO, Italia	47	17		SEMINATIVO IRRIGUO
SASSO MARCONI	Via Maranina, 36, 40037 Sasso Marconi BO, Italia	47	170		SEMINATIVO
SASSO MARCONI	Via Maranina, 36, 40037 Sasso Marconi BO, Italia	47	17		SEMINATIVO ARBORATO
SASSO MARCONI	Via Maranina, 36, 40037 Sasso Marconi BO, Italia	47	77		VIGNETO
SASSO MARCONI	Via Maranina, 36, 40037 Sasso Marconi BO, Italia	47	169		PRATO
SASSO MARCONI	Via Maranina, 36, 40037 Sasso Marconi BO, Italia	47	169		FRUTTETO
SASSO MARCONI	Via Maranina, 36, 40037 Sasso Marconi BO, Italia	47	169		SEMINATIVO ARBORATO

SASSO MARCONI	Via Maranina, 36, 40037 Sasso Marconi BO, Italia	47	170		SEMINATIVO IRRIGUO
SASSO MARCONI	Via Maranina, 36, 40037 Sasso Marconi BO, Italia	47	170		FRUTTETO
SASSO MARCONI	via Pramatto, 2, 40037 Sasso Marconi BO, Italia	59	152		SEMINATIVO ARBORATO
SASSO MARCONI	via Pramatto, 2, 40037 Sasso Marconi BO, Italia	59	154		SEMINATIVO
SASSO MARCONI	via Pramatto, 2, 40037 Sasso Marconi BO, Italia	59	155		SEMINATIVO
SASSO MARCONI	via Pramatto, 2, 40037 Sasso Marconi BO, Italia	59	161		RELITTO STRADALE
SASSO MARCONI	via Pramatto, 2, 40037 Sasso Marconi BO, Italia	59	162		RELITTO STRADALE
SASSO MARCONI	via Pramatto, 2, 40037 Sasso Marconi BO, Italia	59	166		RELITTO STRADALE
SASSO MARCONI	via Pramatto, 2, 40037 Sasso Marconi BO, Italia	59	167		RELITTO STRADALE
SASSO MARCONI	via Pramatto, 2, 40037 Sasso Marconi BO, Italia	59	169		PRATO
SASSO MARCONI	via Pramatto, 2, 40037 Sasso Marconi BO, Italia	59	172		PRATO
SASSO MARCONI	via Pramatto, 2, 40037 Sasso Marconi BO, Italia	59	174		PRATO
SASSO MARCONI	via Pramatto, 2, 40037 Sasso Marconi BO, Italia	58	32		SEMINATIVO
SASSO MARCONI	via Pramatto, 2, 40037 Sasso Marconi BO, Italia	58	51		BOSCO CEDUO
SASSO MARCONI	via Pramatto, 2, 40037 Sasso Marconi BO, Italia	58	52		SEMINATIVO
SASSO MARCONI	via Pramatto, 2, 40037 Sasso Marconi BO, Italia	58	53		BOSCO CEDUO
SASSO MARCONI	via Pramatto, 2, 40037 Sasso Marconi BO, Italia	58	54		BOSCO MISTO
SASSO MARCONI	via Pramatto, 2, 40037 Sasso Marconi BO, Italia	58	160		BOSCO CEDUO
SASSO MARCONI	via Pramatto, 2, 40037 Sasso Marconi BO, Italia	58	202		PRATO
SASSO MARCONI	via Pramatto, 2, 40037 Sasso Marconi BO, Italia	44	456		PRATO
SASSO MARCONI	via Pramatto, 2, 40037 Sasso Marconi BO, Italia	58	30		SEMINATIVO
SASSO MARCONI	via Pramatto, 2, 40037 Sasso Marconi BO, Italia	58	31		PRATO
SASSO MARCONI	via Pramatto, 2, 40037 Sasso Marconi BO, Italia	59	22		PRATO
SASSO MARCONI	via Pramatto, 2, 40037 Sasso Marconi BO, Italia	59	33		SEMINATIVO

SASSO MARCONI	via Pramatto, 2, 40037 Sasso Marconi BO, Italia	59	34		SEMINATIVO
SASSO MARCONI	via Pramatto, 2, 40037 Sasso Marconi BO, Italia	59	37		SEMINATIVO
SASSO MARCONI	via Pramatto, 2, 40037 Sasso Marconi BO, Italia	59	39		PRATO
SASSO MARCONI	via Pramatto, 2, 40037 Sasso Marconi BO, Italia	59	40		SEMINATIVO
SASSO MARCONI	via Pramatto, 2, 40037 Sasso Marconi BO, Italia	59	41		SEMINATIVO
SASSO MARCONI	via Pramatto, 2, 40037 Sasso Marconi BO, Italia	59	42		SEMINATIVO
SASSO MARCONI	via Pramatto, 2, 40037 Sasso Marconi BO, Italia	59	43		PRATO
SASSO MARCONI	via Pramatto, 2, 40037 Sasso Marconi BO, Italia	59	50		BOSCO CEDUO
SASSO MARCONI	via Pramatto, 2, 40037 Sasso Marconi BO, Italia	59	51		PRATO
SASSO MARCONI	via Pramatto, 2, 40037 Sasso Marconi BO, Italia	59	52		PRATO
SASSO MARCONI	via Pramatto, 2, 40037 Sasso Marconi BO, Italia	59	53		CASTAGNETO DA FRUTTO
SASSO MARCONI	via Pramatto, 2, 40037 Sasso Marconi BO, Italia	59	54		SEMINATIVO
SASSO MARCONI	via Pramatto, 2, 40037 Sasso Marconi BO, Italia	59	55		PRATO
SASSO MARCONI	via Pramatto, 2, 40037 Sasso Marconi BO, Italia	59	56		SEMINATIVO
SASSO MARCONI	via Pramatto, 2, 40037 Sasso Marconi BO, Italia	59	57		SEMINATIVO
SASSO MARCONI	via Pramatto, 2, 40037 Sasso Marconi BO, Italia	59	58		SEMINATIVO
SASSO MARCONI	via Pramatto, 2, 40037 Sasso Marconi BO, Italia	59	59		PRATO
SASSO MARCONI	via Pramatto, 2, 40037 Sasso Marconi BO, Italia	59	64		BOSCO CEDUO
SASSO MARCONI	via Pramatto, 2, 40037 Sasso Marconi BO, Italia	59	68		SEMINATIVO
SASSO MARCONI	via Pramatto, 2, 40037 Sasso Marconi BO, Italia	59	69		SEMINATIVO
SASSO MARCONI	via Pramatto, 2, 40037 Sasso Marconi BO, Italia	59	70		CANNETO
SASSO MARCONI	via Pramatto, 2, 40037 Sasso Marconi BO, Italia	59	71		CANNETO
SASSO MARCONI	via Pramatto, 2, 40037 Sasso Marconi BO, Italia	59	72		SEMINATIVO
SASSO MARCONI	via Pramatto, 2, 40037 Sasso Marconi BO, Italia	59	73		PRATO
SASSO MARCONI	via Pramatto, 2, 40037 Sasso Marconi BO, Italia	59	60		CASTAGNETO DA FRUTTO
SASSO MARCONI	via Pramatto, 2, 40037 Sasso Marconi BO, Italia	59	61		SEMINATIVO
SASSO MARCONI	via Pramatto, 2, 40037 Sasso Marconi BO, Italia	59	62		PRATO
SASSO MARCONI	via Pramatto, 2, 40037 Sasso Marconi BO, Italia	59	74		BOSCO MISTO

SASSO MARCONI	via Pramatto, 2, 40037 Sasso Marconi BO, Italia	59	75		BOSCO MISTO
SASSO MARCONI	via Pramatto, 2, 40037 Sasso Marconi BO, Italia	59	76		INCOLTO PRODUTTIVO
SASSO MARCONI	via Pramatto, 2, 40037 Sasso Marconi BO, Italia	59	77		SEMINATIVO
SASSO MARCONI	via Pramatto, 2, 40037 Sasso Marconi BO, Italia	59	86		SEMINATIVO
SASSO MARCONI	via Pramatto, 2, 40037 Sasso Marconi BO, Italia	59	87		PRATO
SASSO MARCONI	via Pramatto, 2, 40037 Sasso Marconi BO, Italia	59	114		INCOLTO PRODUTTIVO
SASSO MARCONI	via Pramatto, 2, 40037 Sasso Marconi BO, Italia	59	115		SEMINATIVO
SASSO MARCONI	via Pramatto, 2, 40037 Sasso Marconi BO, Italia	59	140		SEMINATIVO ARBORATO
SASSO MARCONI	via Pramatto, 2, 40037 Sasso Marconi BO, Italia	59	146		SEMINATIVO
SASSO MARCONI	via Pramatto, 2, 40037 Sasso Marconi BO, Italia	59	148		SEMINATIVO
SASSO MARCONI	via Pramatto, 2, 40037 Sasso Marconi BO, Italia	59	150		PRATO
SASSO MARCONI	via Pramatto, 2, 40037 Sasso Marconi BO, Italia	59	92		BOSCO CEDUO
SASSO MARCONI	via Pramatto, 2, 40037 Sasso Marconi BO, Italia	59	112		CASTAGNETO DA FRUTTO
SASSO MARCONI	via Pramatto, 2, 40037 Sasso Marconi BO, Italia	59	113		PRATO
SASSO MARCONI	via Pramatto, 2, 40037 Sasso Marconi BO, Italia	59	88		PRATO
SASSO MARCONI	via Pramatto, 2, 40037 Sasso Marconi BO, Italia	59	91		SEMINATIVO ARBORATO
SASSO MARCONI	via Pramatto, 2, 40037 Sasso Marconi BO, Italia	59	151		PRATO
SASSO MARCONI	via Pramatto, 2, 40037 Sasso Marconi BO, Italia	44	175		BOSCO CEDUO
SASSO MARCONI	via Pramatto, 2, 40037 Sasso Marconi BO, Italia	44	209		BOSCO CEDUO
SASSO MARCONI	via Pramatto, 2, 40037 Sasso Marconi BO, Italia	44	263		BOSCO CEDUO
SASSO MARCONI	via Pramatto, 2, 40037 Sasso Marconi BO, Italia	44	277		BOSCO CEDUO
SASSO MARCONI	via Pramatto, 2, 40037 Sasso Marconi BO, Italia	44	286		SEMINATIVO

SASSO MARCONI	via Pramatto, 2, 40037 Sasso Marconi BO, Italia	44	287		INCOLTO PRODUTTIVO
SASSO MARCONI	via Pramatto, 2, 40037 Sasso Marconi BO, Italia	44	288		SEMINATIVO
SASSO MARCONI	via Pramatto, 2, 40037 Sasso Marconi BO, Italia	44	289		SEMINATIVO
SASSO MARCONI	via Pramatto, 2, 40037 Sasso Marconi BO, Italia	44	292		BOSCO CEDUO
SASSO MARCONI	via Pramatto, 2, 40037 Sasso Marconi BO, Italia	44	339		SEMINATIVO ARBORATO
SASSO MARCONI	via Pramatto, 2, 40037 Sasso Marconi BO, Italia	44	340		SEMINATIVO ARBORATO
SASSO MARCONI	via Pramatto, 2, 40037 Sasso Marconi BO, Italia	44	454		SEMINATIVO
SASSO MARCONI	via Pramatto, 2, 40037 Sasso Marconi BO, Italia	44	288		BOSCO CEDUO
SASSO MARCONI	via Pramatto, 2, 40037 Sasso Marconi BO, Italia	44	454		VIGNETO
SASSO MARCONI	via Pramatto, 2, 40037 Sasso Marconi BO, Italia	44	456		SEMINATIVO ARBORATO
SASSO MARCONI	via Pramatto, 2, 40037 Sasso Marconi BO, Italia	58	202		SEMINATIVO
SASSO MARCONI	via Pramatto, 2, 40037 Sasso Marconi BO, Italia	59	22		SEMINATIVO
SASSO MARCONI	via Pramatto, 2, 40037 Sasso Marconi BO, Italia	59	39		SEMINATIVO
SASSO MARCONI	via Pramatto, 2, 40037 Sasso Marconi BO, Italia	59	43		SEMINATIVO
SASSO MARCONI	via Pramatto, 2, 40037 Sasso Marconi BO, Italia	59	51		SEMINATIVO
SASSO MARCONI	via Pramatto, 2, 40037 Sasso Marconi BO, Italia	59	52		SEMINATIVO
SASSO MARCONI	via Pramatto, 2, 40037 Sasso Marconi BO, Italia	59	55		SEMINATIVO
SASSO MARCONI	via Pramatto, 2, 40037 Sasso Marconi BO, Italia	59	59		SEMINATIVO ARBORATO
SASSO MARCONI	via Pramatto, 2, 40037 Sasso Marconi BO, Italia	59	62		BOSCO CEDUO
SASSO MARCONI	via Pramatto, 2, 40037 Sasso Marconi BO, Italia	58	31		SEMINATIVO
SASSO MARCONI	via Pramatto, 2, 40037 Sasso Marconi BO, Italia	59	87		BOSCO CEDUO
SASSO MARCONI	via Pramatto, 2, 40037 Sasso Marconi BO, Italia	59	91		INCOLTO PRODUTTIVO
SASSO MARCONI	via Pramatto, 2, 40037 Sasso Marconi BO, Italia	59	113		SEMINATIVO

SASSO MARCONI	via Pramatto, 2, 40037 Sasso Marconi BO, Italia	59	150		SEMINATIVO ARBORATO
SASSO MARCONI	via Pramatto, 2, 40037 Sasso Marconi BO, Italia	59	151		SEMINATIVO ARBORATO
SASSO MARCONI	via Pramatto, 2, 40037 Sasso Marconi BO, Italia	59	172		SEMINATIVO
SASSO MARCONI	via Pramatto, 2, 40037 Sasso Marconi BO, Italia	59	174		SEMINATIVO
SASSO MARCONI	via Pramatto, 2, 40037 Sasso Marconi BO, Italia	59	73		SEMINATIVO ARBORATO
SASSO MARCONI	Via Castello, 59, 40037 Sasso Marconi BO, Italia	58	97		BOSCO CEDUO
SASSO MARCONI	Via Castello, 59, 40037 Sasso Marconi BO, Italia	58	137		BOSCO CEDUO
SASSO MARCONI	Via Castello, 59, 40037 Sasso Marconi BO, Italia	58	138		BOSCO CEDUO
SASSO MARCONI	Via Castello, 59, 40037 Sasso Marconi BO, Italia	58	184		BOSCO CEDUO
SASSO MARCONI	Via Castello, 59, 40037 Sasso Marconi BO, Italia	58	185		BOSCO CEDUO
SASSO MARCONI	Via Castello, 59, 40037 Sasso Marconi BO, Italia	58	191		BOSCO CEDUO
SASSO MARCONI	Via Castello, 59, 40037 Sasso Marconi BO, Italia	75	10		SEMINATIVO
SASSO MARCONI	Via Castello, 59, 40037 Sasso Marconi BO, Italia	75	11		SEMINATIVO
SASSO MARCONI	Via Castello, 59, 40037 Sasso Marconi BO, Italia	75	12		BOSCO CEDUO
SASSO MARCONI	Via Castello, 59, 40037 Sasso Marconi BO, Italia	75	14		BOSCO MISTO
SASSO MARCONI	Via Castello, 59, 40037 Sasso Marconi BO, Italia	75	15		PRATO
SASSO MARCONI	Via Castello, 59, 40037 Sasso Marconi BO, Italia	75	19		SEMINATIVO ARBORATO
SASSO MARCONI	Via Castello, 59, 40037 Sasso Marconi BO, Italia	75	20		SEMINATIVO
SASSO MARCONI	Via Castello, 59, 40037 Sasso Marconi BO, Italia	75	21		SEMINATIVO
SASSO MARCONI	Via Castello, 59, 40037 Sasso Marconi BO, Italia	75	23		SEMINATIVO
SASSO MARCONI	Via Castello, 59, 40037 Sasso Marconi BO, Italia	75	68		SEMINATIVO

SASSO MARCONI	Via Castello, 59, 40037 Sasso Marconi BO, Italia	75	69		BOSCO CEDUO
SASSO MARCONI	Via Castello, 59, 40037 Sasso Marconi BO, Italia	75	70		BOSCO CEDUO
SASSO MARCONI	Via Castello, 59, 40037 Sasso Marconi BO, Italia	75	71		SEMINATIVO
SASSO MARCONI	Via Castello, 59, 40037 Sasso Marconi BO, Italia	75	95		BOSCO MISTO
SASSO MARCONI	Via Castello, 59, 40037 Sasso Marconi BO, Italia	75	168		BOSCO MISTO
SASSO MARCONI	Via Castello, 59, 40037 Sasso Marconi BO, Italia	75	12		FRUTTETO
SASSO MARCONI	Non definito ,SASSO MARCONI (IT)	58	52		BOSCO MISTO
SASSO MARCONI	Non definito ,SASSO MARCONI (IT)	59	115		BOSCO CEDUO
SASSO MARCONI	Non definito ,SASSO MARCONI (IT)	59	64		PASCOLO ARBORATO
SASSO MARCONI	Non definito ,SASSO MARCONI (IT)	58	30		BOSCO CEDUO
SASSO MARCONI	Non definito ,SASSO MARCONI (IT)	75	14		PASCOLO ARBORATO
SASSO MARCONI	Non definito ,SASSO MARCONI (IT)	75	23		BOSCO MISTO
SASSO MARCONI	Non definito ,SASSO MARCONI (IT)	75	23		PASCOLO ARBORATO
SASSO MARCONI	Non definito ,SASSO MARCONI (IT)	75	69		PASCOLO ARBORATO
SASSO MARCONI	Non definito ,SASSO MARCONI (IT)	75	70		PASCOLO ARBORATO
SASSO MARCONI	Non definito ,SASSO MARCONI (IT)	59	77		BOSCO CEDUO
VERGATO	LOC CANOVA ,VERGATO (IT)	11	210		SEMINATIVO
VERGATO	LOC CANOVA ,VERGATO (IT)	7	142		CASTAGNETO DA FRUTTO
VERGATO	LOC CANOVA ,VERGATO (IT)	7	146		BOSCO CEDUO
VERGATO	LOC CANOVA ,VERGATO (IT)	7	191		BOSCO CEDUO

VERGATO	LOC CANOVA ,VERGATO (IT)	9	24		SEMINATIVO
VERGATO	LOC CANOVA ,VERGATO (IT)	9	35		BOSCO CEDUO
VERGATO	LOC CANOVA ,VERGATO (IT)	9	40		BOSCO CEDUO
VERGATO	LOC CANOVA ,VERGATO (IT)	9	50		CASTAGNETO DA FRUTTO
VERGATO	LOC CANOVA ,VERGATO (IT)	9	53		CASTAGNETO DA FRUTTO
VERGATO	LOC CANOVA ,VERGATO (IT)	9	54		BOSCO CEDUO
VERGATO	LOC CANOVA ,VERGATO (IT)	9	55		BOSCO CEDUO
VERGATO	LOC CANOVA ,VERGATO (IT)	9	57		SEMINATIVO
VERGATO	LOC CANOVA ,VERGATO (IT)	9	69		BOSCO CEDUO
VERGATO	LOC CANOVA ,VERGATO (IT)	9	74		BOSCO CEDUO
VERGATO	LOC CANOVA ,VERGATO (IT)	9	102		SEMINATIVO
VERGATO	LOC CANOVA ,VERGATO (IT)	9	103		SEMINATIVO
VERGATO	LOC CANOVA ,VERGATO (IT)	9	126		BOSCO CEDUO
VERGATO	LOC CANOVA ,VERGATO (IT)	9	130		BOSCO CEDUO
VERGATO	LOC CANOVA ,VERGATO (IT)	9	134		BOSCO CEDUO
VERGATO	LOC CANOVA ,VERGATO (IT)	9	137		BOSCO CEDUO
VERGATO	LOC CANOVA ,VERGATO (IT)	10	108		BOSCO CEDUO
VERGATO	LOC CANOVA ,VERGATO (IT)	10	127		BOSCO CEDUO
VERGATO	LOC CANOVA ,VERGATO (IT)	11	139		BOSCO CEDUO

VERGATO	LOC CANOVA ,VERGATO (IT)	11	191		SEMINATIVO
VERGATO	LOC CANOVA ,VERGATO (IT)	11	243		SEMINATIVO
VERGATO	LOC CANOVA ,VERGATO (IT)	11	244		SEMINATIVO
VERGATO	LOC CANOVA ,VERGATO (IT)	11	245		SEMINATIVO ARBORATO
VERGATO	LOC CANOVA ,VERGATO (IT)	11	246		SEMINATIVO ARBORATO
VERGATO	LOC CANOVA ,VERGATO (IT)	11	247		SEMINATIVO
VERGATO	LOC CANOVA ,VERGATO (IT)	11	248		SEMINATIVO ARBORATO
VERGATO	LOC CANOVA ,VERGATO (IT)	11	265		SEMINATIVO
VERGATO	LOC CANOVA ,VERGATO (IT)	11	266		SEMINATIVO
VERGATO	LOC CANOVA ,VERGATO (IT)	11	296		SEMINATIVO
VERGATO	LOC CANOVA ,VERGATO (IT)	11	297		SEMINATIVO
VERGATO	LOC CANOVA ,VERGATO (IT)	11	298		SEMINATIVO
VERGATO	LOC CANOVA ,VERGATO (IT)	11	299		SEMINATIVO
VERGATO	LOC CANOVA ,VERGATO (IT)	11	300		SEMINATIVO
VERGATO	LOC CANOVA ,VERGATO (IT)	11	301		SEMINATIVO
VERGATO	LOC CANOVA ,VERGATO (IT)	11	302		SEMINATIVO
VERGATO	LOC CANOVA ,VERGATO (IT)	11	305		SEMINATIVO
VERGATO	LOC CANOVA ,VERGATO (IT)	11	342		BOSCO CEDUO
VERGATO	LOC CANOVA ,VERGATO (IT)	11	343		SEMINATIVO
VERGATO	LOC CANOVA ,VERGATO (IT)	11	344		BOSCO CEDUO
VERGATO	LOC CANOVA ,VERGATO (IT)	11	352		SEMINATIVO
VERGATO	LOC CANOVA ,VERGATO (IT)	11	353		SEMINATIVO
VERGATO	LOC CANOVA ,VERGATO (IT)	11	354		SEMINATIVO
VERGATO	LOC CANOVA ,VERGATO (IT)	11	355		BOSCO CEDUO
VERGATO	LOC CANOVA ,VERGATO (IT)	11	367		PASCOLO ARBORATO
VERGATO	LOC CANOVA ,VERGATO (IT)	11	369		SEMINATIVO

VERGATO	LOC CANOVA ,VERGATO (IT)	11	373		SEMINATIVO
VERGATO	LOC CANOVA ,VERGATO (IT)	11	375		SEMINATIVO
VERGATO	LOC CANOVA ,VERGATO (IT)	11	376		SEMINATIVO
VERGATO	LOC CANOVA ,VERGATO (IT)	11	378		PASCOLO ARBORATO
VERGATO	LOC CANOVA ,VERGATO (IT)	11	389		PASCOLO CESPUGLIOSO
VERGATO	LOC CANOVA ,VERGATO (IT)	11	390		PASCOLO CESPUGLIOSO
VERGATO	LOC CANOVA ,VERGATO (IT)	11	391		PASCOLO CESPUGLIOSO
VERGATO	LOC CANOVA ,VERGATO (IT)	11	392		PASCOLO CESPUGLIOSO
VERGATO	LOC CANOVA ,VERGATO (IT)	11	393		PASCOLO CESPUGLIOSO
VERGATO	LOC CANOVA ,VERGATO (IT)	11	421		SEMINATIVO ARBORATO
VERGATO	LOC CANOVA ,VERGATO (IT)	11	512		SEMINATIVO
VERGATO	LOC CANOVA ,VERGATO (IT)	11	513		SEMINATIVO
VERGATO	LOC CANOVA ,VERGATO (IT)	11	540		SEMINATIVO ARBORATO
VERGATO	LOC CANOVA ,VERGATO (IT)	11	542		SEMINATIVO
VERGATO	LOC CANOVA ,VERGATO (IT)	11	544		SEMINATIVO ARBORATO
VERGATO	LOC CANOVA ,VERGATO (IT)	11	545		SEMINATIVO ARBORATO
VERGATO	LOC CANOVA ,VERGATO (IT)	11	546		SEMINATIVO ARBORATO
VERGATO	LOC CANOVA ,VERGATO (IT)	12	28		SEMINATIVO
VERGATO	LOC CANOVA ,VERGATO (IT)	12	29		INCOLTO PRODUTTIVO
VERGATO	LOC CANOVA ,VERGATO (IT)	12	30		SEMINATIVO
VERGATO	LOC CANOVA ,VERGATO (IT)	12	31		SEMINATIVO

VERGATO	LOC CANOVA ,VERGATO (IT)	12	32		SEMINATIVO ARBORATO
VERGATO	LOC CANOVA ,VERGATO (IT)	12	33		SEMINATIVO
VERGATO	LOC CANOVA ,VERGATO (IT)	12	34		SEMINATIVO
VERGATO	LOC CANOVA ,VERGATO (IT)	12	35		SEMINATIVO
VERGATO	LOC CANOVA ,VERGATO (IT)	12	36		SEMINATIVO
VERGATO	LOC CANOVA ,VERGATO (IT)	12	37		BOSCO CEDUO
VERGATO	LOC CANOVA ,VERGATO (IT)	12	40		BOSCO CEDUO
VERGATO	LOC CANOVA ,VERGATO (IT)	12	159		SEMINATIVO ARBORATO
VERGATO	LOC CANOVA ,VERGATO (IT)	12	160		SEMINATIVO
VERGATO	LOC CANOVA ,VERGATO (IT)	12	161		INCOLTO PRODUTTIVO
VERGATO	LOC CANOVA ,VERGATO (IT)	12	169		SEMINATIVO
VERGATO	LOC CANOVA ,VERGATO (IT)	12	335		INCOLTO PRODUTTIVO
VERGATO	LOC CANOVA ,VERGATO (IT)	36	80		BOSCO CEDUO
VERGATO	LOC CANOVA ,VERGATO (IT)	42	73		BOSCO CEDUO
VERGATO	LOC CANOVA ,VERGATO (IT)	42	74		BOSCO CEDUO
VERGATO	LOC CANOVA ,VERGATO (IT)	43	1		SEMINATIVO
VERGATO	LOC CANOVA ,VERGATO (IT)	43	4		SEMINATIVO
VERGATO	LOC CANOVA ,VERGATO (IT)	9	85		BOSCO CEDUO
VERGATO	LOC CANOVA ,VERGATO (IT)	9	86		SEMINATIVO
VERGATO	LOC CANOVA ,VERGATO (IT)	9	89		SEMINATIVO
VERGATO	LOC CANOVA ,VERGATO (IT)	9	95		PASCOLO ARBORATO

VERGATO	LOC CANOVA ,VERGATO (IT)	9	96		SEMINATIVO ARBORATO
VERGATO	LOC CANOVA ,VERGATO (IT)	9	97		PASCOLO ARBORATO
VERGATO	LOC CANOVA ,VERGATO (IT)	9	101		BOSCO CEDUO
VERGATO	LOC CANOVA ,VERGATO (IT)	9	104		SEMINATIVO
VERGATO	LOC CANOVA ,VERGATO (IT)	9	150		SEMINATIVO
VERGATO	LOC CANOVA ,VERGATO (IT)	9	158		SEMINATIVO
VERGATO	LOC CANOVA ,VERGATO (IT)	9	173 EX 161		ENTE URBANO
VERGATO	LOC CANOVA ,VERGATO (IT)	9	23		SEMINATIVO
VERGATO	LOC CANOVA ,VERGATO (IT)	9	84		BOSCO CEDUO
VERGATO	LOC CANOVA ,VERGATO (IT)	9	105		PASCOLO ARBORATO
VERGATO	LOC CANOVA ,VERGATO (IT)	9	135		INCOLTO PRODUTTIVO
VERGATO	LOC CANOVA ,VERGATO (IT)	9	149		BOSCO CEDUO
VERGATO	LOC CANOVA ,VERGATO (IT)	11	285		SEMINATIVO ARBORATO
VERGATO	LOC CANOVA ,VERGATO (IT)	11	286		SEMINATIVO ARBORATO
VERGATO	LOC CANOVA ,VERGATO (IT)	11	287		SEMINATIVO ARBORATO
VERGATO	LOC CANOVA ,VERGATO (IT)	11	152		CASTAGNETO DA FRUTTO
VERGATO	LOC CANOVA ,VERGATO (IT)	11	153		CASTAGNETO DA FRUTTO
VERGATO	LOC CANOVA ,VERGATO (IT)	11	207		BOSCO CEDUO
VERGATO	LOC CANOVA ,VERGATO (IT)	11	208		BOSCO CEDUO

VERGATO	LOC CANOVA ,VERGATO (IT)	11	209		SEMINATIVO
VERGATO	LOC CANOVA ,VERGATO (IT)	11	211		SEMINATIVO
VERGATO	LOC CANOVA ,VERGATO (IT)	11	212		PASCOLO CESPUGLIOSO
VERGATO	LOC CANOVA ,VERGATO (IT)	11	345		BOSCO CEDUO
VERGATO	LOC CANOVA ,VERGATO (IT)	11	346		AREA FABB DM
VERGATO	LOC CANOVA ,VERGATO (IT)	11	348		AREA FABB DM
VERGATO	LOC CANOVA ,VERGATO (IT)	11	351		AREA FABB DM
VERGATO	LOC CANOVA ,VERGATO (IT)	12	27		SEMINATIVO
VERGATO	LOC CANOVA ,VERGATO (IT)	12	38		BOSCO CEDUO
VERGATO	LOC CANOVA ,VERGATO (IT)	12	39		SEMINATIVO ARBORATO
VERGATO	LOC CANOVA ,VERGATO (IT)	12	42		PASCOLO CESPUGLIOSO
VERGATO	LOC CANOVA ,VERGATO (IT)	7	181		BOSCO CEDUO
VERGATO	LOC CANOVA ,VERGATO (IT)	7	193		BOSCO CEDUO
VERGATO	LOC CANOVA ,VERGATO (IT)	9	102		BOSCO CEDUO
VERGATO	LOC CANOVA ,VERGATO (IT)	11	244		BOSCO CEDUO
VERGATO	LOC CANOVA ,VERGATO (IT)	11	376		PASCOLO ARBORATO
VERGATO	LOC CANOVA ,VERGATO (IT)	12	30		BOSCO CEDUO
VERGATO	LOC CANOVA ,VERGATO (IT)	12	31		BOSCO CEDUO

VERGATO	LOC CANOVA ,VERGATO (IT)	12	35		BOSCO CEDUO
VERGATO	LOC CANOVA ,VERGATO (IT)	36	80		PASCOLO ARBORATO
ZOLA PREDOSA	Via Valle, 1, 40069 Zola Predosa BO, Italia	34	57		SEMINATIVO
ZOLA PREDOSA	Via Valle, 1, 40069 Zola Predosa BO, Italia	35	1		SEMINATIVO
ZOLA PREDOSA	Via Valle, 1, 40069 Zola Predosa BO, Italia	35	2		SEMINATIVO
ZOLA PREDOSA	Via Valle, 1, 40069 Zola Predosa BO, Italia	35	3		SEMINATIVO ARBORATO
ZOLA PREDOSA	Via Valle, 1, 40069 Zola Predosa BO, Italia	35	4		SEMINATIVO
ZOLA PREDOSA	Via Valle, 1, 40069 Zola Predosa BO, Italia	35	16		SEMINATIVO
ZOLA PREDOSA	Via Valle, 1, 40069 Zola Predosa BO, Italia	35	32		SEMINATIVO
ZOLA PREDOSA	Via Valle, 1, 40069 Zola Predosa BO, Italia	35	34		INCOLTO PRODUTTIVO
ZOLA PREDOSA	Via Valle, 1, 40069 Zola Predosa BO, Italia	35	35		INCOLTO PRODUTTIVO
ZOLA PREDOSA	Via Valle, 1, 40069 Zola Predosa BO, Italia	35	36		SEMINATIVO ARBORATO
ZOLA PREDOSA	Via Valle, 1, 40069 Zola Predosa BO, Italia	35	65		INCOLTO PRODUTTIVO
ZOLA PREDOSA	Via Valle, 1, 40069 Zola Predosa BO, Italia	35	66		INCOLTO PRODUTTIVO
ZOLA PREDOSA	Via Valle, 1, 40069 Zola Predosa BO, Italia	35	69		BOSCO MISTO
ZOLA PREDOSA	Via Valle, 1, 40069 Zola Predosa BO, Italia	35	70		BOSCO MISTO
ZOLA PREDOSA	Via Valle, 1, 40069 Zola Predosa BO, Italia	35	335		BOSCO MISTO
ZOLA PREDOSA	Via Valle, 1, 40069 Zola Predosa BO, Italia	35	337		SEMINATIVO ARBORATO
ZOLA PREDOSA	Via Valle, 1, 40069 Zola Predosa BO, Italia	35	339		SEMINATIVO
ZOLA PREDOSA	Via Valle, 1, 40069 Zola Predosa BO, Italia	35	340		SEMINATIVO
ZOLA PREDOSA	Via Valle, 1, 40069 Zola Predosa BO, Italia	35	4		INCOLTO PRODUTTIVO
ZOLA PREDOSA	Via Valle, 1, 40069 Zola Predosa BO, Italia	35	16		INCOLTO PRODUTTIVO

ZOLA PREDOSA	Non definito ,ZOLA PREDOSA (IT)	33	46		VIGNETO
ZOLA PREDOSA	Non definito ,ZOLA PREDOSA (IT)	33	47		SEMINATIVO
ZOLA PREDOSA	Non definito ,ZOLA PREDOSA (IT)	33	48		VIGNETO
ZOLA PREDOSA	Non definito ,ZOLA PREDOSA (IT)	33	49		SEMINATIVO
ZOLA PREDOSA	Non definito ,ZOLA PREDOSA (IT)	33	65		SEMINATIVO ARBORATO
ZOLA PREDOSA	Non definito ,ZOLA PREDOSA (IT)	33	72		SEMINATIVO ARBORATO
ZOLA PREDOSA	Non definito ,ZOLA PREDOSA (IT)	33	88		PIOPPETO
ZOLA PREDOSA	Non definito ,ZOLA PREDOSA (IT)	33	105		SEMINATIVO
ZOLA PREDOSA	Non definito ,ZOLA PREDOSA (IT)	33	124		SEMINATIVO
ZOLA PREDOSA	Non definito ,ZOLA PREDOSA (IT)	33	370		SEMINATIVO
ZOLA PREDOSA	Non definito ,ZOLA PREDOSA (IT)	33	371		SEMINATIVO
ZOLA PREDOSA	Non definito ,ZOLA PREDOSA (IT)	35	66		SEMINATIVO
ZOLA PREDOSA	Non definito ,ZOLA PREDOSA (IT)	33	29		INCOLTO PRODUTTIVO
ZOLA PREDOSA	Non definito ,ZOLA PREDOSA (IT)	33	30		BOSCO CEDUO
ZOLA PREDOSA	Non definito ,ZOLA PREDOSA (IT)	33	33		PRATO
ZOLA PREDOSA	Non definito ,ZOLA PREDOSA (IT)	33	34		PRATO
ZOLA PREDOSA	Non definito ,ZOLA PREDOSA (IT)	33	46		PRATO



ASP
CITTÀ DI BOLOGNA
*Azienda pubblica
di servizi alla persona*

SEZIONE 3 Allegata alla Deliberazione
dell'Assemblea dei Soci n. 5 del 17/12/2025

Piano delle alienazioni

2026-2028

Ai sensi dell'articolo 58 del d.l. n. 112/2008 conv. in legge n. 133/2008 ASP Città di Bologna approva il Piano delle alienazioni, individuando i singoli beni immobili ricadenti nel territorio di competenza, non strumentali all'esercizio delle proprie funzioni.

Piano alienazioni 2026-2028

nr.	COMUNE	INDIRIZZO	DESCRIZIONE	VALORE STIMATO DI VENDITA
1	ARGELATO	via Venenta 50 <i>Fondo Savignano</i>	Corte colonica con fabbricato residenziale, stalla/servizio e forno.	180.000,00 €
2	BARICELLA	via Giuseppe Saragat 22 <i>Fondo Corniolo - capannoni</i>	Area urbana in frazione San Gabriele, costituita da aree urbane sulle quali insistono 5 capannoni/depositi, più terreni.	400.000,00 €
3	BARICELLA	Piazza Giuseppe Massarenti - Fraz. San Gabriele <i>Possessione Corniolo 2</i>	Corte colonica costituita da edificio residenziale, stalla/fienile e proservizio collabente, più terreni.	1.250.000,00 €
4	BOLOGNA	via Solferino 37, 37/A	Unità immobiliare quota parte di un'attività di ristorazione.	125.000,00 €
5	BOLOGNA	via del Lavoro 31	Unità immobiliare a destinazione residenziale con cantina.	90.000,00 €
6	BOLOGNA	via Cesare Correnti 7	Proprietà parziale (quota di 1/3) composta da un appartamento con cantina e un'autorimessa.	26.000,00 €
7	BUDRIO	via Cantapoiana 4 <i>Fondo Beata Vergine del Rosario</i>	Porzione di corte colonica residuale composta da casella e proservizio collabenti.	30.000,00 €
8	CASTEL SAN PIETRO TERME	via Mori 601 <i>Fondo Cà Nova al Gallo</i>	Corte colonica costituita dall'abitazione, la stalla/fienile, il magazzino in struttura metallica, il forno/porcile ed un deposito, questi ultimi fatiscenti, più terreni	230.000,00 €
9	CASTEL SAN PIETRO TERME	via Mori 416 <i>Fondo San Silvestro</i>	Corte colonica costituita dall'abitazione, la stalla/fienile ed adiacente deposito, il pollaio/porcile e un secondo modesto fienile/casella, più terreni.	270.000,00 €
10	CASTELLO D'ARGILE	via Ferrari 27 <i>Fondo Venezzano</i>	Corte colonica su cui insistono 2 fabbricati, di cui uno principale residenziale e un altro ad uso magazzino/servizio, più terreni.	400.000,00 €
11	MALALBERGO	via Boschi 93 <i>Podere Colombara 1B</i>	Corte colonica costituita dall'abitazione, la stalla/fienile, il pollaio/porcile e il magazzino.	614.050,00 €

12	MEDICINA	via Villafontana 1835 <i>Fondo San Raffaele</i>	Corte colonica costituita da due abitazioni e la stalla/fienile.	250.000,00 €
13	MINERBIO	via San Donato 40 <i>Fondo Venenti</i>	Corte colonica costituita dall'abitazione, la stalla/fienile, il pollaio/porcile e forno, più terreni.	190.000,00 €
14	MINERBIO	via Savena Inferiore 75 <i>Fondo Di Mezzo</i>	Corte colonica costituita da abitazione, stalla /fienile con legnaia, magazzino.	235.000,00 €
15	PORRETTA TERME	Località Cà di Faino	Terreni - castagneto.	10.000,00 €
16	SAN PIETRO IN CASALE	via Raveda <i>Fondo Rubizzano</i>	Corte colonica costituita da abitazione, stalla fienile, magazzini agricoli, forno e porcile, più terreni.	453.344,10 €
17	ZOLA PREDOSA	via Piave 9 <i>Fondo Capra</i>	Corte colonica costituita da ruderi dell'abitazione, del pollaio/porcile e della casella, più terreni.	250.000,00 €
18	ARGELATO	via Storta 10 <i>Fondo Grande Casadio</i>	Corte colonica costituita dall'abitazione, la stalla/fienile, il magazzino, la porcilaia/legnaia e l'autorimessa.	180.000,00 €
19	ARGELATO	via Storta 12 <i>Fondo Piccolo Casadio</i>	Corte colonica costituita dall'abitazione con adiacente la stalla/fienile, il magazzino, il forno/pollaio e tre depositi.	100.000,00 €
20	BOLOGNA	Via delle Tovaglie 33	Negoziato sito al piano terra con affaccio sotto al portico con ripostiglio di pertinenza e cantina al piano interrato.	65.000,00 €
21	BOLOGNA	Via delle Belle Arti 34	2 Unità immobiliari residenziali. Un alloggio al piano terra con giardino di esclusiva pertinenza. Un alloggio sito al piano primo. Cantine al piano interrato.	202.500,00 €
22	BUDRIO	via Passo Pecore di Cazzano 7 Fraz. Maddalena di Cazzano <i>Fondo Tomasella</i>	Corte colonica costituita dall'edificio abitativo, composto da 6 modeste unità immobiliari, la stalla/fienile, il deposito, la casella, quest'ultima fatiscente.	160.000,00 €
23	CASTELLO D'ARGILE	via Alpa 27 <i>Fondo Mascherino</i>	Corte colonica costituita dall'abitazione, la stalla/fienile, la casella e il pollaio/forno, più terreni.	140.000,00 €
24	CASTELLO D'ARGILE	via Alpa 29 <i>Fondo Luoghetto Venezzano</i>	Corte colonica costituita da ruderi dell'abitazione, della stalla/fienile, del pollaio/porcile, del magazzino attrezzi.	95.000,00 €
25	CASTELLO D'ARGILE	via Ponte Assa 2 <i>Podere Riolo</i>	Corte colonica costituita dalla stalla/fienile e da rovine dell'abitazione, del pollaio/porcile e della casella.	75.000,00 €
26	CASTENASO	via Montanara 2 <i>Fondo Nuova</i>	Terreni.	730.875,00 €
27	MALALBERGO	via Boschi 83 <i>Podere Casino Vecchio</i>	Corte con edificio residenziale e fabbricati ad uso magazzino / servizi.	220.000,00 €

28	MALALBERGO	via Boschi 87 <i>Podere Orto Costiera</i>	Corte colonica costituita dall'abitazione e dal pollaio/porcile.	70.000,00 €
29	MALALBERGO	via Boschi 85 <i>Fondo Costiera</i>	Corte colonica costituita dall'abitazione con adiacente stalla/fienile, il pollaio/porcile, la casella, più terreni.	115.000,00 €
30	MALALBERGO	via Boschi 95 <i>Podere Colombara 2</i>	Corte colonica costituita dall'abitazione con adiacente stalla/fienile, il pollaio/porcile e il magazzini in condizioni fatiscenti.	105.000,00 €
31	MEDICINA	via Villafontana 1835/B <i>Fondo Marescotta</i>	Corte colonica costituita da abitazione con adiacente stalla/fienile e pollaio/porcile, quest'ultimo in completa rovina.	195.000,00 €
32	MINERBIO	via Savena Inferiore 43 <i>Fondo Ca' Vecchia Santa Marta</i>	Corte colonica con pozzo, costituita da abitazione, stalla fienile, pollaio e porcilaia, magazzino agricolo in struttura metallica leggera.	300.000,00 €
33	OZZANO DELL'EMILIA	via San Pietro 1/3 <i>Fondo Colombara</i>	Corte colonica costituita da casa principale, stalla, casa secondaria e pollaio/forno.	520.000,00 €
34	SAN GIORGIO DI PIANO	Via Osteriola 3 <i>Fondo Fornace</i>	Corte colonica costituita dall'abitazione con adiacente stalla/fienile, il pollaio/porcile e la casella, compreso il macero.	210.000,00 €
35	VALSAMOGGIA (CREPELLANO)	via Martignone 7 <i>Fondo Martignone</i>	Corte colonica costituita da rovine dell'abitazione, della stalla/fienile, del pollaio/porcile e della casella, più terreni.	160.000,00 €
36	ANZOLA DELL'EMILIA	via Magenta 12 <i>Fondo Samoggia</i>	Corte colonica costituita da abitazione, stalla /fienile, rimessa mezzi agricoli e pozzo.	225.000,00 €
37	BOLOGNA	via del Bordone 7 <i>Fondo Chiocca</i>	Corte colonica costituita da un fabbricato ad uso residenziale e un fabbricato di servizio.	320.000,00 €
38	CASTEL SAN PIETRO TERME	via San Biagio 2985 <i>Fondo Lago</i>	Corte colonica su cui insistono 3 fabbricati.	250.000,00 €
39	GRANAROLO DELL'EMILIA	via Prati 2 <i>Fondo Grande a Quarto</i>	Porzione di corte colonica più terreni.	150.000,00 €
40	MEDICINA	via Villafontana 1835/A <i>Fondo Montalto</i>	Corte colonica costituita da abitazione e fabbricati rurali destinati a deposito, più terreni.	175.000,00 €
41	MINERBIO	via Cavalle 9 <i>Fondo Larga</i>	Corte colonica costituita dall'abitazione, la stalla/fienile e il pollaio/porcile.	250.000,00 €
42	SAN GIORGIO DI PIANO	Via Stiatico 33 <i>Fondo Casa Nuova 2</i>	Corte colonica residuale costituita dal solo edificio adibito a magazzino agricoli.	25.000,00 €
43	SAN GIORGIO DI PIANO	Via Provinciale Bologna 15 <i>Fondo Casa Nuova 1</i>	Corte colonica costituita dall'edificio abitativo composto da 3 unità immobiliari, la stalla/fienile, la porcilaia/pollaio e il magazzino in totale rovina.	190.000,00 €
44	SASSO MARCONI	via Maranina 36 <i>Cà del Bosco</i>	Corte colonica costituita dall'abitazione, della stalla/fienile, da magazzini con portici/tettoie e da deposito piante.	750.000,00 €

45	SANT'AGATA BOLOGNESE	via Albaresa 7 <i>Tenuta Romea Barabana</i>	Corte colonica parziale costituita dalla stalla/fienile, il pollaio/porcile, la casella e due magazzini/depositi, compreso il macero, più terreni.	500.000,00 €
			Totale alienazioni annualità 2026	5.003.394,10 €
			Totale alienazioni annualità 2027	3.643.375,00 €
			Totale alienazioni annualità 2028	2.835.000,00 €
			<i>Totale alienazioni annualità 2026-2028</i>	11.481.769,10 €



SEZIONE 4 Allegata alla Deliberazione
dell'Assemblea dei Soci n. 5 del 17/12/2025

Programmazione triennale beni e servizi

2026-2028

SCHEDA G: PROGRAMMA TRIENNALE DEGLI ACQUISTI DI BENI E SERVIZI 2026/2028 DELL'AMMINISTRAZIONE ASP CITTA' di BOLOGNA

QUADRO DELLE RISORSE NECESSARIE ALLA REALIZZAZIONE DEL PROGRAMMA

TIPOLOGIA RISORSE	ARCO TEMPORALE DI VALIDITÀ DEL PROGRAMMA			
	Disponibilità finanziaria (1)			Importo Totale (2)
	Primo anno	Secondo anno	Terzo anno	
risorse derivate da entrate aventi destinazione vincolata per legge	1,008,153.05	1,008,153.05	1,008,153.05	3,024,459.15
risorse derivate da entrate acquisite mediante contrazione di mutuo	0.00	0.00	0.00	0.00
risorse acquisite mediante apporti di capitali privati	0.00	0.00	0.00	0.00
stanziamenti di bilancio	2,863,973.33	2,518,078.11	2,981,593.73	8,363,645.17
finanziamenti acquisibili ai sensi dell'articolo 3 del decreto-legge 31 ottobre 1990, n. 310, convertito con modificazioni dalla legge 22 dicembre 1990, n. 403	0.00	0.00	0.00	0.00
risorse derivanti da trasferimento di immobili	0.00	0.00	0.00	0.00
altro	0.00	0.00	0.00	0.00
totale	3,872,126.38	3,526,231.16	3,989,746.78	11,388,104.32

Il referente del programma

BONANNO FRANCESCA

Note:

(1) I dati del quadro delle risorse sono calcolati come somma delle informazioni elementari relative a ciascun intervento di cui alla scheda H. Dette informazioni sono acquisite dal sistema (software) e rese disponibili in banca dati ma non visualizzate nel programma.

(2) L'importo totale delle risorse necessarie alla realizzazione del programma triennale è calcolato come somma delle tre annualità

SCHEMA H: PROGRAMMA TRIENNALE DEGLI ACQUISTI DI BENI E SERVIZI 2026/2028 DELL'AMMINISTRAZIONE ASP CITTA' di BOLOGNA

ELENCO DEGLI ACQUISTI DEL PROGRAMMA

Codice Unico Intervento - CUI (1)	Annuale nella quale si prevede di dare avvio alla procedura di affidamento	Codice CUP (2)	Acquisto ricompreso nell'importo complessivo di un lavoro o di altra acquisizione presente in programmazione di lavori, forniture e servizi (Tabella H.2bis)	CUI lavoro o altra acquisizione nel cui importo complessivo l'acquisto è eventualmente ricompreso (3)	Lotto funzionale (4)	Ambito geografico di esecuzione dell'acquisto Codice NUTS	Settore	CPV (5)	Descrizione dell'acquisto	Livello di priorità (6) (Tabella H.1)	Responsabile Unico del Progetto (7)	Durata del contratto	L'acquisto è relativo a nuovo affidamento di contratto in essere (8)	STIMA DEI COSTI DELL'ACQUISTO (13)					CENTRALE DI COMMITTEZZA, SOGGETTO AGGREGATORE O ALTRA STAZIONE APPALTANTE QUALIFICATA ALLA QUALE SI INTENDE RICORRERE PER LA PROCEDURA DI		Codice di Gara (CIG) dell'eventuale accordo quadro o convenzione (14)	Acquisto aggiunto o variato a seguito di modifica programma (12) (Tabella H.2)		
														Primo anno	Secondo anno	Terzo anno	Costi su annualità successive	Totale (9)	Apporto di capitale privato(10)				codice AUSA	denominazione
																			Importo	Tipologia (Tabella H)				
S033371120120260001	2026	F39C24000120001	1		No	ITH55	Servizi	85310000-5	Pronto intervento sociale (PrIS)	1	FACCINI ANNALISA	36	Si	1,008,153.05	1,008,153.05	1,008,153.05	0.00	3,024,459.15	0.00					
S033371120120260003	2026		1		No	ITH55	Servizi	60170000-0	Trasporto utenti con conducente	2	BERTO RENZO	36	Si	154,000.00	154,000.00	154,000.00	0.00	462,000.00	0.00		0000246017	Intercent-ER		
F0333711201202600001	2026		1		No	ITH55	Forniture	33711000-7	Prodotti per igiene personale	2	BERTO RENZO	36	Si	90,000.00	90,000.00	90,000.00	45,000.00	315,000.00	0.00					
F0333711201202600002	2026		1		No	ITH55	Forniture	24111500-0	Fornitura gas medicale con nebulizzatore	1	BERTO RENZO	36	Si	46,000.00	46,000.00	46,000.00	114,000.00	252,000.00	0.00					
S0333711201202600005	2026		1		No	ITH55	Servizi	60170000-0	Servizio di trasporto di utenti centri diurni	2	BERTO RENZO	36	Si	164,700.00	164,700.00	164,700.00	450,000.00	944,100.00	0.00		00246017	Intercent-ER		
S0333711201202600006	2026		1		No	ITH55	Servizi	50711000-2	Servizi di manutenzione impianti elettrici e di terra	2	BERTO RENZO	36	Si	76,800.00	76,800.00	76,800.00	0.00	230,400.00	0.00					
S0333711201202600007	2026		1		No	ITH55	Servizi	77310000-6	Servizi di manutenzione e pulizia aree verdi	2	BERTO RENZO	24	Si	127,000.00	127,000.00	0.00	0.00	254,000.00	0.00		0000401088	Città metropolitana di Bologna		
S0333711201202600008	2026		1		No	ITH55	Servizi	90910000-9	Servizi di pulizia e disinfezione	2	BERTO RENZO	36	Si	1,300,000.00	1,300,000.00	1,300,000.00	0.00	3,900,000.00	0.00		0000246017	Intercent-ER		
S0333711201202600010	2026		1		No	ITH55	Servizi	98392000-7	Servizio di facchinaggio	2	BERTO RENZO	36	Si	50,000.00	50,000.00	50,000.00	0.00	150,000.00	0.00		00246017	Intercent-ER		
S0333711201202600011	2026		2	L0333711201202600007	No	ITH55	Servizi	71250000-5	Servizi di architettura e ingegneria Palazzo degli operai	2	DE LOS RIOS CARLO FRANCESCO	24	No	507,520.00	380,640.00	0.00	0.00	888,160.00	0.00					
S0333711201202600012	2026		1		No	ITH55	Servizi	50750000-7	Servizi di manutenzione ascensori	2	BERTO RENZO	36	Si	0.00	70,000.00	70,000.00	210,000.00	350,000.00	0.00					
S0333711201202600013	2026		1		No	ITH55	Servizi	85310000-5	VIS	2	CAMPIDELLI MANUELA	24	Si	59,000.00	67,000.00	67,000.00	0.00	193,000.00	0.00					
F0333711201202600003	2026		1		No	ITH55	Forniture	39200000-4	Arredi n. 20 appartamenti protetti	2	CAMPIDELLI MANUELA	10	No	290,000.00	0.00	0.00	0.00	290,000.00	0.00					
F0333711201202600004	2026		1		No	ITH55	Forniture	39200000-4	Fornitura cucine Santa Marta	2	DE LUCA AUGUSTO	6	No	261,473.33	0.00	0.00	0.00	261,473.33	0.00					
S0333711201202600014	2026		1		No	ITH55	Servizi	50324100-3	Servizi di IT System management per assistenza e manutenzione infrastruttura informatica	2	MIMMI MARIA ADELE	24	Si	140,000.00	140,000.00	0.00	0.00	280,000.00	0.00		0000246017	Intercent-ER		
S0333711201202600015	2026		1		No	ITH55	Servizi	72510000-3	Servizi di IT System management per gestione ed evoluzione sistemi IT	2	MIMMI MARIA ADELE	24	Si	105,000.00	105,000.00	0.00	0.00	210,000.00	0.00		0000246017	Intercent-ER		
S0333711201202600004	2027		1		No	ITH55	Servizi	64210000-1	Servizi di telefonia	2	BONANNO FRANCESCA	54	Si	0.00	127,578.11	153,093.73	408,249.96	688,921.80	0.00		00246017	Intercent-ER		
S0333711201202600002	2028		1		No	ITH55	Servizi	66510000-8	Servizi assicurativi	1	BONANNO FRANCESCA	36	Si	0.00	0.00	0.00	1,436,595.15	1,436,595.15	0.00					
S0333711201202600009	2028		1		No	ITH55	Servizi	98310000-9	Servizio integrato di lavanderie	2	BERTO RENZO	36	Si	0.00	0.00	810,000.00	2,430,000.00	3,240,000.00	0.00					

Codice Unico Intervento - CUI (1)	Annuale nella quale si prevede di dare avvio alla procedura di affidamento	Codice CUP (2)	Acquisto ricompreso nell'importo complessivo di un lavoro o di altra acquisizione presente in programmazione di lavori, forniture e servizi (Tabella H.2bis)	CUI lavoro o altra acquisizione nel cui importo complessivo l'acquisto è eventualmente ricompreso (3)	Lotto funzionale (4)	Ambito geografico di esecuzione dell'acquisto Codice NUTS	Settore	CPV (5)	Descrizione dell'acquisto	Livello di priorità (6) (Tabella H.1)	Responsabile Unico del Progetto (7)	Durata del contratto	L'acquisto è relativo a nuovo affidamento di contratto in essere (8)	STIMA DEI COSTI DELL'ACQUISTO (13)						CENTRALE DI COMMITTEENZA, SOGGETTO AGGREGATORE O ALTRA STAZIONE APPALTANTE QUALIFICATA ALLA QUALE SI INTENDE RICORRERE PER LA PROCEDURA DI		Codice di Gara (CIG) dell'eventuale accordo quadro o convenzione (14)	Acquisto aggiunto o variato a seguito di modifica programma (12) (Tabella H.2)	
														Primo anno	Secondo anno	Terzo anno	Costi su annualità successive	Totale (9)	Apporto di capitale privato(10)		codice AUSA			denominazione
																			Importo	Tipologia (Tabella H.				
														3,872,126.38 (13)	3,526,231.16 (13)	3,989,746.78 (13)	5,093,845.11 (13)	16,481,949.43 (13)	0.00 (13)					

Note:

- (1) Codice intervento = sigla settore (F=forniture/beni; S=servizi) + cf amministrazione + prima annualità del primo programma nel quale l'intervento è stato inserito + progressivo di 5 cifre
- (2) Indica il CUP (cfr. articolo 6 comma 4)
- (3) Compilare se nella colonna "Acquisto ricompreso nell'importo complessivo di un lavoro o di altra acquisizione presente in programmazione di lavori, forniture e servizi" si è risposto "SI" e se nella colonna "Codice CUP" non è stato riportato il CUP in quanto non presente.
- (4) Indica se lotto funzionale secondo la definizione di cui all'art.3 comma 1 lettera s) dell'allegato I.1 al codice
- (5) Relativa a CPV principale. Deve essere rispettata la coerenza, per le prime due cifre, con il settore; F= CPV<45 o 48; S= CPV>48
- (6) Indica il livello di priorità di cui all'articolo 6 comma 10 del codice
- (7) Nome e cognome del responsabile unico del progetto
- (8) Servizi o forniture che presentano caratteri di regolarità o sono destinati ad essere rinnovati entro un determinato periodo
- (9) Importo complessivo ai sensi dell'articolo 6, comma 5 dell'allegato I.5 al codice, ivi incluse le spese eventualmente già sostenute e con competenza di bilancio antecedente alla prima annualità
- (10) Importo del capitale privato come quota parte dell'importo complessivo
- (11) Dati obbligatori per i soli acquisti ricompresi nella prima annualità (Cfr. articolo 8 dell'allegato I.5 al codice)
- (12) Indica se l'acquisto è stato aggiunto o è stato modificato a seguito di modifica in corso d'anno ai sensi dell'art.7 commi 8 e 9 dell'allegato I.5 al codice. Tale campo, come la relativa nota e tabella, compare solo in caso di modifica del programma
- (13) La somma è calcolata al netto dell'importo degli acquisti ricompresi nell'importo complessivo di un lavoro o di altra acquisizione presente in programmazione di lavori, forniture e servizi
- (14) Riporta il Codice CIG dell'accordo quadro o della convenzione alla quale si intenda eventualmente aderire qualora lo stesso sia già disponibile e se ne sia verificata la capienza

Il referente del programma

BONANNO FRANCESCA

Tabella H.1

1. priorità massima
2. priorità media
3. priorità minima

Tabella H.1bis

1. finanza di progetto
2. concessione di forniture e servizi
3. sponsorizzazione
4. società partecipate o di scopo
5. locazione finanziaria
6. contratto di disponibilità
9. altro

Tabella H.2

1. modifica ex art.7 comma 8 lettera b) allegato I.5 al codice
2. modifica ex art.7 comma 8 lettera c) allegato I.5 al codice
3. modifica ex art.7 comma 8 lettera d) allegato I.5 al codice
4. modifica ex art.7 comma 8 lettera e) allegato I.5 al codice
5. modifica ex art.7 comma 9 allegato I.5 al codice

Tabella H.2bis

1. no
2. si
3. sì, CUI non ancora attribuito
4. sì, interventi o acquisti diversi

SCHEDA I: PROGRAMMA TRIENNALE DEGLI ACQUISTI DI BENI E SERVIZI 2026/2028 DELL'AMMINISTRAZIONE ASP CITTA' di BOLOGNA

ELENCO DEGLI ACQUISTI PRESENTI NELLA PRIMA ANNUALITA' DEL PRECEDENTE PROGRAMMA E NON RIPROPOSTI E NON AVVIATI

Codice Unico Intervento - CUI	CUP	Descrizione dell'acquisto	Importo acquisto	Livello di priorità	Motivo per il quale l'intervento non è riproposto (1)

Il referente del programma
BONANNO FRANCESCA

Note

(1) breve descrizione dei motivi

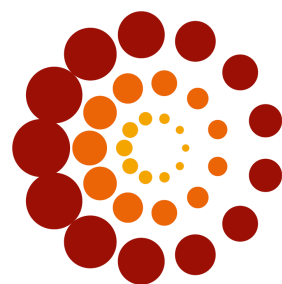

ASP

CITTÀ DI BOLOGNA

*Azienda pubblica
di servizi alla persona*

SEZIONE 5 Allegata alla Deliberazione
dell'Assemblea dei Soci n. 5 del 17/12/2025

Programmazione Opere Pubbliche

2026-2028

SCHEDA A: PROGRAMMA TRIENNALE DEI LAVORI PUBBLICI 2026/2028 DELL'AMMINISTRAZIONE ASP CITTA' di BOLOGNA

QUADRO DELLE RISORSE NECESSARIE ALLA REALIZZAZIONE DEL PROGRAMMA

TIPOLOGIE RISORSE	Arco temporale di validità del programma			
	Disponibilità finanziaria (1)			Importo Totale (2)
	Primo anno	Secondo anno	Terzo anno	
risorse derivate da entrate aventi destinazione vincolata per legge	0.00	0.00	0.00	0.00
risorse derivate da entrate acquisite mediante contrazione di mutuo	0.00	0.00	0.00	0.00
risorse acquisite mediante apporti di capitali privati	0.00	0.00	0.00	0.00
stanziamenti di bilancio	2,445,000.00	3,094,240.00	5,666,960.00	11,206,200.00
finanziamenti acquisibili ai sensi dell'articolo 3 del decreto-legge 31 ottobre 1990, n. 310, convertito con modificazioni dalla legge 22 dicembre 1990, n. 403	0.00	0.00	0.00	0.00
risorse derivanti da trasferimento di immobili	0.00	0.00	0.00	0.00
altra tipologia	0.00	0.00	0.00	0.00
totale	2,445,000.00	3,094,240.00	5,666,960.00	11,206,200.00

Il referente del programma

DE LOS RIOS CARLO FRANCESCO

Note:

(1) I dati del quadro delle risorse sono calcolati come somma delle informazioni elementari relative a ciascun intervento di cui alla scheda D. Dette informazioni sono acquisite dal sistema (software) e rese disponibili in banca dati ma non visualizzate nel programma

(2) L'importo totale delle risorse necessarie alla realizzazione del programma triennale è calcolato come somma delle tre annualità

SCHEDA B: PROGRAMMA TRIENNALE DEI LAVORI PUBBLICI 2026/2028 DELL'AMMINISTRAZIONE ASP CITTA' di BOLOGNA

ELENCO DELLE OPERE INCOMPIUTE

CUP (1)	Descrizione dell'opera	Determinazioni dell'amministrazione (Tabella B.1)	Ambito di interesse dell'opera (Tabella B.2)	Anno ultimo quadro economico approvato	Importo complessivo dell'intervento (2)	Importo complessivo lavori (2)	Oneri necessari per l'ultimazione dei lavori	Importo ultimo SAL	Percentuale avanzamento lavori (3)	Causa per la quale l'opera è incompiuta (Tabella B.3)	L'opera è attualmente fruibile parzialmente dalla collettività?	Stato di realizzazione ex comma 2 art.1 DM 42/2013 (Tabella B.4)	Possibile utilizzo ridimensionato dell'Opera	Destinazione d'uso (Tabella B.5)	Cessione a titolo di corrispettivo per la realizzazione di altra opera pubblica ai sensi dell'articolo 131 del Codice (4)	Vendita ovvero demolizione (4)	Oneri per la rinaturalizzazione, riqualificazione ed eventuale bonifica del sito in caso di demolizione	Parte di infrastruttura di rete
					0.00	0.00	0.00	0.00										

Il referente del programma
DE LOS RIOS CARLO FRANCESCO

Note:

- (1) Indica il CUP del progetto di investimento nel quale l'opera incompiuta rientra; è obbligatorio per tutti i progetti avviati dal 1 gennaio 2003.
- (2) Importo riferito all'ultimo quadro economico approvato.
- (3) Percentuale di avanzamento dei lavori rispetto all'ultimo progetto approvato.
- (4) In caso di cessione a titolo di corrispettivo o di vendita l'immobile deve essere riportato nell'elenco di cui alla scheda C ; in caso di demolizione l'intervento deve essere riportato fra gli interventi del programma di cui alla scheda D.

Tabella B.1

- a) è stata dichiarata l'insussistenza dell'interesse pubblico al completamento ed alla fruibilità dell'opera
- b) si intende riprendere l'esecuzione dell'opera per il cui completamento non sono necessari finanziamenti aggiuntivi
- c) si intende riprendere l'esecuzione dell'opera avendo già reperito i necessari finanziamenti aggiuntivi
- d) si intende riprendere l'esecuzione dell'opera una volta reperiti i necessari finanziamenti aggiuntivi

Tabella B.2

- a) nazionale
- b) regionale

Tabella B.3

- a) mancanza di fondi
- b1) cause tecniche; protrarsi di circostanze speciali che hanno determinato la sospensione dei lavori e/o l'esigenza di una variante progettuale
- b2) cause tecniche; presenza di contenzioso
- c) sopravvenute nuove norme tecniche o disposizioni di legge
- d) fallimento, liquidazione coatta e concordato preventivo dell'impresa appaltatrice, risoluzione del contratto, o recesso dal contratto ai sensi delle vigenti disposizioni in materia di antimafia
- e) mancato interesse al completamento da parte della stazione appaltante, dell'ente aggiudicatore o di altro soggetto aggiudicatore

Tabella B.4

- a) i lavori di realizzazione, avviati, risultano interrotti oltre il termine contrattualmente previsto per l'ultimazione (Art. 1 c2, lettera a), DM 42/2013)
- b) i lavori di realizzazione, avviati, risultano interrotti oltre il termine contrattualmente previsto per l'ultimazione non sussistendo allo stato, le condizioni di riavvio degli stessi. (Art. 1 c2, lettera b), DM 42/2013)
- c) i lavori di realizzazione, ultimati, non sono stati collaudati nel termine previsto in quanto l'opera non risulta rispondente a tutti i requisiti previsti dal capitolato e dal relativo progetto esecutivo come accertato nel corso delle operazioni di collaudo. (Art. 1 c2, lettera c), DM 42/2013)

Tabella B.5

- a) prevista in progetto
- b) diversa da quella prevista in progetto

SCHEDA D: PROGRAMMA TRIENNALE DEI LAVORI PUBBLICI 2026/2028 DELL'AMMINISTRAZIONE ASP CITTA' di BOLOGNA

ELENCO DEGLI INTERVENTI DEL PROGRAMMA

Codice Unico Intervento - CUI (1)	Cod. Int. Amm.ne (2)	Codice CUP (3)	Annuosità nella quale si prevede di dare avvio alla procedura di affidamento	Responsabile Unico del Progetto (4)	Lotto funzionale (5)	Lavoro complesso (6)	Codice Istat			Localizzazione - codice NUTS	Tipologia	Settore e sottosettore intervento	Descrizione dell'intervento	Livello di priorità (7) (Tabella D.3)	STIMA DEI COSTI DELL'INTERVENTO (8)										Intervento aggiunto o variato a seguito di modifica programma (12) (Tabella D.5)
							Reg	Prov	Com						Primo anno	Secondo anno	Terzo anno	Costi su annualità successive	Importo complessivo (9)	Valore degli eventuali immobili di cui alla scheda C collegati all'intervento (10)	Scadenza temporale ultima per l'utilizzo dell'eventuale finanziamento derivante da contrazione di mutuo	Apporto di capitale privato (11)			
																						Importo	Tipologia (Tabella D.4)		
L0333711120120260001			2026	CECCARINI MARIA GRAZIA	No	No	008	037	006	ITH55	07 - Manutenzione straordinaria	05.11 - Beni culturali	Lavori per ottenimento CPI per Archivi e Quadrieta via Marsala	2	265.000,00	0,00	0,00	0,00	265.000,00	0,00		0,00			
L0333711120120260002			2026	CECCARINI MARIA GRAZIA	No	No	008	037	006	ITH55	07 - Manutenzione straordinaria	05.30 - Sanitarie	Manutenzione straordinaria impianto climatizzazione e telefonia Albertoni	2	300.000,00	240.000,00	0,00	0,00	540.000,00	0,00		0,00			
L0333711120120260004			2026	CECCARINI MARIA GRAZIA	No	No	008	037	006	ITH55	07 - Manutenzione straordinaria	05.30 - Sanitarie	Completamento interventi classamento CPI Centro Servizi viale Roma	2	600.000,00	530.000,00	0,00	0,00	1.130.000,00	0,00		0,00			
L0333711120120260005			2026	CECCARINI MARIA GRAZIA	No	No	008	037	006	ITH55	07 - Manutenzione straordinaria	05.30 - Sanitarie	Manutenzione straordinaria Centro Servizi Salicato per tubazioni riscaldamento	2	180.000,00	0,00	0,00	0,00	180.000,00	0,00		0,00			
L0333711120120260009			2026	CECCARINI MARIA GRAZIA	No	No	008	037	006	ITH55	04 - Ristrutturazione	05.11 - Beni culturali	Ripristino e restauro smalti Via Saragozza	2	400.000,00	0,00	0,00	0,00	400.000,00	0,00		0,00			
L0333711120120260010			2026	CECCARINI MARIA GRAZIA	No	No	008	037	006	ITH55	07 - Manutenzione straordinaria	05.10 - Abitative	Manutenzioni straordinarie immobili rurali	2	700.000,00	500.000,00	0,00	0,00	1.200.000,00	0,00		0,00			
L0333711120120260003			2027	CECCARINI MARIA GRAZIA	No	No	008	037	006	ITH55	07 - Manutenzione straordinaria	05.30 - Sanitarie	Manutenzione straordinaria impianti di climatizzazione Centro Servizi Giovanni XXIII	2	0,00	300.000,00	670.000,00	0,00	970.000,00	0,00		0,00			
L0333711120120260006			2027	CECCARINI MARIA GRAZIA	No	No	008	037	006	ITH55	58 - Ampliamento o potenziamento	05.30 - Sanitarie	Manutenzione straordinaria impianti di climatizzazione ampliamento ambienti di servizio	2	0,00	100.000,00	500.000,00	200.000,00	800.000,00	0,00		0,00			
L0333711120120260007			2027	DE LOS RIOS CARLO FRANCESCO	No	No	008	037	006	ITH55	07 - Manutenzione straordinaria	05.10 - Abitative	Manutenzione straordinaria immobile via Saragozza	2	0,00	1.124.240,00	4.496.960,00	0,00	5.621.200,00	0,00		0,00			
L0333711120120260008			2027	CECCARINI MARIA GRAZIA	No	No	008	037	006	ITH55	04 - Ristrutturazione	05.11 - Beni culturali	Manutenzione straordinaria rifuso ed elementi di progetto Sarda Maggiore 80	2	0,00	300.000,00	0,00	0,00	300.000,00	0,00		0,00			
														2.445.000,00	3.094.240,00	5.666.960,00	200.000,00	11.406.200,00	0,00		0,00				

Note:

- (1) Codice intervento = "L" + cf amministrazione + prima annualità del primo programma nel quale l'intervento è stato inserito + progressivo di 5 cifre
- (2) Numero interno liberamente indicato dall'amministrazione in base a proprio sistema di codifica
- (3) Indica il CUP (cfr. articolo 3 comma 5 dell'allegato 1.5 al codice)
- (4) Nome e cognome del responsabile unico del progetto
- (5) Indica se lotto funzionale secondo la definizione di cui all'art.3 comma 1 lettera s) all'allegato 1.1 al codice
- (6) Indica se lavoro complesso secondo la definizione di cui all'art.2 comma 1 lettera d) dell'allegato 1.1 al codice
- (7) Indica il livello di priorità di cui al comma 10 dell'articolo 3 comma 10 dell'allegato 1.5 al codice
- (8) Ai sensi dell'articolo 4 comma 6 dell'allegato 1.5 al codice, in caso di demolizione di opera incompiuta l'importo comprende gli oneri per lo smantellamento dell'opera e per la rinaturalizzazione, riqualificazione ed eventuale bonifica del sito
- (9) Importo complessivo ai sensi dell'articolo 3, comma 6 dell'allegato 1.5 al codice, ivi incluse le spese eventualmente già sostenute e con competenza di bilancio antecedente alla prima annualità

Tabella D.1
Cfr. Classificazione Sistema CUP: codice tipologia intervento per natura intervento 03= realizzazione di lavori pubblici (opere e impiantistica)

Tabella D.2
Cfr. Classificazione Sistema CUP: codice settore e sottosettore intervento

Tabella D.3

1. priorità massima
2. priorità media
3. priorità minima

Tabella D.4

1. finanza di progetto
2. concessione di costruzione e gestione
3. sponsorizzazione
4. società partecipate o di scopo
5. locazione finanziaria
6. contratto di disponibilità
9. altro

Tabella D.5

1. modifica ex art 5 comma 9 lettera b) allegato 1.5 al codice
2. modifica ex art 5 comma 9 lettera c) allegato 1.5 al codice
3. modifica ex art 5 comma 9 lettera d) allegato 1.5 al codice
4. modifica ex art 5 comma 9 lettera e) allegato 1.5 al codice
5. modifica ex art 5 comma 11 allegato 1.5 al codice

Il referente del programma

DE LOS RIOS CARLO FRANCESCO

SCHEDA E: PROGRAMMA TRIENNALE DEI LAVORI PUBBLICI 2026/2028 DELL'AMMINISTRAZIONE ASP CITTA' di BOLOGNA

INTERVENTI RICOMPRESI NELL'ELENCO ANNUALE

Codice Unico Intervento - CUI	CUP	Descrizione dell'intervento	Responsabile Unico del Progetto (*)	Importo annualità	Importo intervento	Finalità (Tabella E.1)	Livello di priorità (*) (Tabella D.3)	Conformità Urbanistica	Verifica vincoli ambientali	Livello di progettazione (*) (Tabella E.2)	CENTRALE DI COMMITTENZA, SOGGETTO AGGREGATORE O ALTRA STAZIONE APPALTANTE QUALIFICATA ALLA QUALE SI INTENDE RICORRERE PER LA PROCEDURA DI AFFIDAMENTO		Codice di Gara (CIG) dell'eventuale accordo quadro o convenzione (2)	Intervento aggiunto o variato a seguito di modifica programma (*) (Tabella D.5)
											codice AUSA	denominazione		
L03337111201202600001		Lavori per ottenimento CPI per Archivi e Quadreria via Marsala	CECCARINI MARIA GRAZIA	265,000.00	265,000.00	ADN	2	No	No	5				
L03337111201202600002		Manutenzione straordinaria impianto climatizzazione e telefonia Albertoni	CECCARINI MARIA GRAZIA	300,000.00	540,000.00	MIS	2	No	No	2				
L03337111201202600004		Completamento interventi ottenimento CPI Centro Servizi viale Roma	CECCARINI MARIA GRAZIA	600,000.00	1,130,000.00	ADN	2	No	No	1				
L03337111201202600005		Manutenzione straordinaria Centro Servizi Saliceto per tubazioni riscaldamento raffrescamento	CECCARINI MARIA GRAZIA	180,000.00	180,000.00	CPA	2	No	No	1				
L03337111201202600009		Ripristino e restauro ornati Via Saragozza	CECCARINI MARIA GRAZIA	400,000.00	400,000.00	CPA	2	No	No	1				
L03337111201202600010		Manutenzioni straordinarie immobili rurali	CECCARINI MARIA GRAZIA	700,000.00	1,200,000.00	CPA	2	No	No	1				

(*) Si rimanda alle note corrispondenti della scheda D1

(1) Indica il livello di progettazione di cui al comma 1 dell'art.41 del codice o il documento propedeutico alla redazione del progetto di fattibilità tecnico-economica di cui agli artt.2 e 3 dell'ALL.7 al codice

(2) Riporta il Codice CIG dell'accordo quadro o della convenzione alla quale si intenda eventualmente aderire qualora lo stesso sia già disponibile e se ne sia

Il referente del programma

DE LOS RIOS CARLO FRANCESCO

Tabella E.1

ADN - Adeguamento normativo
 AMB - Qualità ambientale
 COP - Completamento Opera Incompiuta
 CPA - Conservazione del patrimonio
 MIS - Miglioramento e incremento di servizio
 URB - Qualità urbana
 VAB - Valorizzazione beni vincolati
 DEM - Demolizione Opera Incompiuta
 DEOP - Demolizione opere preesistenti e non più utilizzabili

Tabella E.2

1. Documento di fattibilità delle alternative progettuali
 5. Documento di indirizzo della progettazione
 2. Progetto di fattibilità tecnico - economica
 4. Progetto esecutivo

SCHEDA F: PROGRAMMA TRIENNALE DEI LAVORI PUBBLICI 2026/2028 DELL'AMMINISTRAZIONE ASP CITTA' di BOLOGNA

ELENCO DEGLI INTERVENTI PRESENTI NELL'ELENCO ANNUALE DEL PRECEDENTE PROGRAMMA TRIENNALE
E NON RIPROPOSTI E NON AVVIATI

Codice Unico Intervento - CUI	CUP	Descrizione dell'intervento	Importo intervento	Livello di priorità	Motivo per il quale l'intervento non è riproposto (1)

Il referente del programma
DE LOS RIOS CARLO FRANCESCO

Note

(1) breve descrizione dei motivi